

## DAS SOLLTEN SIE WISSEN



Svenja Fleig,  
Wirtschaftsredaktion

## Die Zukunft hat Kanten

Die Zukunft der Schifffahrt kommt daher wie ein überdimensionierter Schuhkarton. Der kantige Autofrachter „Höegh Aurora“ gewinnt vielleicht keinen Designpreis, er kann aber mit grünem Ammoniak fahren. Dieser alternative Kraftstoff soll das Umweltproblem der Überseeschifffahrt lösen. Bis es so weit ist, haben die Reedereien aber noch einige Herausforderungen zu lösen. Warum die „Aurora“ aktuell noch mit verflüssigtem Erdgas läuft, in welchen Mengen grüner Ammoniak heute schon verfügbar ist und wie es mit den Kosten aussieht, erklärt mein Kollege Holger Bloem. Machen Sie sich selbst ein Bild von dem Autofrachter mit Format auf

→ **IM NORDWESTEN**

→ @ Diskutieren Sie mit unter [leserforum@nwzmedien.de](https://leserforum@nwzmedien.de)

## WETTER



## Die Börse wird präsentiert von der: **OLB**

**DAX** -1,18%  
**23013,13** 23288,06 (Vortag)  
STAND: 17.30 UHR

**TECDAX** -1,36%  
**3776,26** 3828,30 (Vortag)  
STAND: 17.30 UHR

**DOW JONES** +0,18%  
**42039,66** 41964,63 (Vortag)  
STAND: 17.55 UHR

**EURO** (EZB-KURS)  
**1,0833 \$** 1,0897 \$ (Vortag)

## AUCH DAS NOCH

**EINE DÜSSELDORFERIN** hat ihre gestohlenen Kopfhörer in den Ohren des mutmaßlichen Diebes geortet. Mithilfe der Ortungsfunktion habe sie die Polizei zu einem 36-jährigen führen können, der daraufhin in der U-Bahn festgenommen wurde, berichtete eine Polizeisprecherin. Eine spätere Durchsuchung seines Zimmers brachte weiteres Diebesgut zutage. Ihr Auto war verschunden gewesen, woraufhin die Frau die Polizei alarmiert hatte. Die Beamten entdeckten zwar das Auto, stellten aber fest, dass einige Wertgegenstände fehlten, darunter die Kopfhörer.

## KUNDENSERVICE

**Abo** ☎ 0441/99883333  
[NWZonline.de/kundenkonto](https://NWZonline.de/kundenkonto)  
**Anzeigen** ☎ 0441/99884444



## Carport und Garage in Hoheging in Flammen

Das Carport und die Garage eines Einfamilienhauses am Buchenweg im Emsteker Gemeindeteil Hoheging sind am Donnerstagnachmittag in Flammen aufgegangen. Die Ursache ist noch unklar, berichtete Emsteks Gemeindebrandmeister Reinhard Vaske am frühen Abend. Der Alarm war gegen 16 Uhr ausgelöst worden. Ein Übergreifen des Feuers auf das Wohnhaus konnte verhindert werden. Neben der Emsteker Feuerwehr waren in Hoheging auch die Kameraden aus Cloppenburg mit der Drehleiter im Einsatz – insgesamt 50 Einsatzkräfte mit zwölf Fahrzeugen.

BILD: 261NEWS/ANDRE VAN ELTEN



# Targo Deutschland übernimmt die OLB

**BANKEN** Börsengang vom Tisch – Keine Veränderung für Kunden und Mitarbeiter

VON JÖRG SCHÜRMEYER

**OLDENBURG/DÜSSELDORF** – Übernahme statt Börsengang: Die französische Großbank Crédit Mutuel kauft die Oldenburgische Landesbank (OLB). Wie beide Seiten am Donnerstag mitteilten, wird die OLB komplett von der Targo Deutschland GmbH (Düsseldorf), einer Tochtergesellschaft des französischen Genossenschaftsinstituts Crédit Mutuel Alliance Fédérale-Gruppe, übernommen. Die Aufsichtsbehörden müssen dem Deal noch zustimmen.

## Weiter wachsen

Die OLB war zuletzt kräftig gewachsen. 2024 hatte sie den Gewinn nach Steuern auf den Rekordwert von 270,4 Millio-

nen Euro steigern können. „Aus dieser Position der Stärke heraus wollen wir weiterwachsen“, sagte OLB-Vorstandschef Stefan Barth nun. „Die Crédit Mutuel Alliance Fédérale-Gruppe wird uns bei der Erreichung unserer ehrgeizigen Ziele unterstützen.“

Der Verkauf der OLB kommt überraschend. Bis zuletzt hatte vieles auf einen Börsengang hingedeutet. Noch im Februar hatte Barth gesagt: „Wir sind börsenfähig, und wir sind börsenwillig.“ Der Markt dafür sei so gut wie lange nicht.

Nun entschieden sich die OLB-Eigentümer – die anglo-amerikanischen Finanzinvestoren Apollo und Grovepoint Capital sowie der texanische Lehrer-Pensionsfonds TRS – quasi in letzter Minute für

einen Verkauf. Langfristig werde die OLB voraussichtlich stärker von einem Verkauf profitieren als vom ursprünglich geplanten Börsengang, hieß es. Zum Kaufpreis machten die Beteiligten keine Angaben, er dürfte sich aber im Milliardenbereich bewegen.

## In die Top 10

Für die fast eine Million Kunden und Geschäftspartner sowie die 1.700 Beschäftigten ändere sich nichts, erklärte eine OLB-Sprecherin. Das gelte auch für das Management der Bank und die Marke. Üblicherweise dauert es bei Unternehmenskäufen in dieser Dimension vom Vertragsabschluss („Signing“) bis zum Vollzug des Geschäfts („Closing“) mindestens zwölf Monate.

Zu den konkreten langfristigen Plänen mit der OLB äußerten sich Targo und Crédit Mutuel noch nicht. Targobank-Chefin Isabelle Chevillard betonte aber, dass die OLB „deutschlandweit als starke Marke etabliert“ sei. „Der Kauf beschleunigt unsere Weiterentwicklung in eine Universalbank, mit der wir nicht nur in neue Geschäftsfelder einsteigen, sondern auch das Firmenkundengeschäft ausbauen“, sagte sie. Nach Abschluss der Transaktion würde die Targo Deutschland Finanzholdinggruppe kumuliert in die Top 10 der privaten Banken in Deutschland aufsteigen.

■ Die wichtigsten Fragen und Antworten sowie einen Kommentar auf

→ **HINTERGRUND, SEITE 4**

## Biogasanlage: 19-Jährige erliegt ihren Verletzungen

**FRIESOYTHE/EDA** – Die 19-jährige Frau aus Barßel, die am Donnerstag vergangener Woche in eine Biogasanlage gestürzt war, ist ihren schweren Verletzungen erlegen. Das teilte die Polizei Cloppenburg/Vechta nun mit. Die Ermittlungen zu dem Betriebsunfall auf einem Hof am Alten Schwaneburger Weg in Friesoythe dauern an, hieß es.

Nach Polizeiangaben war der Notruf zu dem Betriebsunfall am 13. März um 10.13 Uhr abgesetzt worden. Die 19-jährige Mitarbeiterin einer Wartungsfirma war aus bislang unbekannter Ursache vom Dach in die Anlage gestürzt. Sie wurde durch Einsatzkräfte geborgen und reanimiert. Lebensgefährlich verletzt wurde sie in ein Krankenhaus gebracht.

Neben Polizei, DRK und Notarzt waren die Freiwilligen Feuerwehren Friesoythe und Altenoythe im Einsatz. Das Gewerbeaufsichtsamt wurde über den Vorfall informiert.

## Terror-Prozess: Zwischenahner geht in Revision

**BAD ZWISCHENAHN/KOBLENZ/NR** – Das Verfahren gegen die „Vereinten Patrioten“ um Michael H. aus Bad Zwischenahn (Kreis Ammerland) könnte in die Verlängerung gehen. Vier der fünf verurteilten Personen – darunter der 46-jährige – haben gegen die jeweiligen Urteile des Oberlandesgerichts Koblenz Revision eingelegt, bestätigte ein Gerichtssprecher auf Anfrage. Nun muss der Bundesgerichtshof in Karlsruhe entscheiden.

H. hatte am 6. März nach 106 Verhandlungstagen eine achtjährige Freiheitsstrafe erhalten. Er war nach Auffassung des Gerichts Rädelsführer der mutmaßlichen Reichsbürger-Terrorgruppe „Vereinte Patrioten“, die Deutschland ins Chaos stürzen wollte.

# Ärger um LNG-Terminal in Stade bricht offen aus

**ENERGIE** Deutsche Energy Terminal und Hanseatic Energy Hub kündigen gegenseitig Betriebsvertrag

VON CHRISTOPH KIEFER

**STADE/DÜSSELDORF** – Die Deutsche Energy Terminal (DET) hat den Vertrag mit der Hanseatic Energy Hub (HEH) für das LNG-Terminal Stade gekündigt. Grund sei die „fortlaufende Nichterfüllung der vertraglichen Pflichten“, teilte das Unternehmen mit Sitz in Düsseldorf mit. Durch die Kündigung solle finanzieller Schaden von der DET und dem Bund als Gesellschafter abgewendet werden. Die Kündigung war bereits im Januar ausgesprochen worden, wurde aber erst jetzt bekannt.

Auch HEH hat die Zusammenarbeit mit der DET angekündigt. Die „völlig unbegründete Kündigung“ von Januar sei umgehend zurückgewiesen worden, teilte das Unternehmen am Mittwoch mit. Aufgrund eines massiven Vertrauensverlustes habe HEH seinerseits der DET gekündigt. Die DET wolle das Terminal nun eigenständig in Betrieb nehmen, teilte HEH mit.

## Schon ein Jahr im Hafen

Vor einem Jahr war das LNG-Speziialschiff „Energos Force“ in Stade eingetroffen,

hat aber bislang noch keinen Kubikmeter Gas geliefert. Als Grund hat die DET Sicherheitsbedenken angegeben; es fehlten Nachweise und Zulassungen. HEH weist das zurück. Die Suprastruktur in Stade sei fertiggestellt und von den Genehmigungsbehörden abgenommen worden. HEH habe ihre vertraglichen Aufgaben zum Bau der Suprastruktur erfüllt, teilte das private Unternehmen weiter mit. Mehr noch: HEH habe sich in den vergangenen Monaten weit über den Vertrag hinaus für die Inbetriebnahme engagiert. Der Stillstand in Stade ver-

schlingt große Geldmengen. Die genaue Chartergebühr für die „Energos Force“ ist zwar nicht bekannt. Die Tagessätze für solche Spezialschiffe liegen jedoch bei mehr als 100.000 Euro. Die Deutsche Umwelthilfe geht sogar von mehr als 200.000 Euro Chartergebühr am Tag aus.

## Umwelthilfe greift DET an

Die Deutsche Umwelthilfe erhebt schwere Vorwürfe gegen die DET. Das bundesweite Unternehmen sei offenbar nicht in der Lage, verantwortungsvoll mit öffentli-

chen Mitteln umzugehen, heißt es in einer Mitteilung von Mittwoch. Die Umwelthilfe sieht im Stillstand in Stade einen Beleg für die Überkapazitäten in der LNG-Infrastruktur an der Nordseeküste.

Niedersachsens Wirtschaftsminister Olaf Lies (SPD) bezeichnete die Verzögerung bei der Inbetriebnahme des Terminals in Stade als „inakzeptabel“. Das Ministerium erwarte von DET und HEH eine schnelle Lösung, heißt es am Donnerstag. Eine weitere Verzögerung oder gar ein Scheitern könne sich niemand leisten, betont Lies.



# Massenproteste in türkischen Städten

**REGIERUNG** Nach Festnahme des Istanbuler Bürgermeisters entlädt sich Wut auf Präsident Erdogan

VON ANNE POLLMANN

**ISTANBUL** – Nach der Festnahme des Istanbuler Bürgermeisters Ekrem Imamoglu hält die Kritik an der türkischen Regierung von Präsident Recep Tayyip Erdogan an. Studierende verschiedener Universitäten in dem Nato-Land gingen weiter auf die Straßen und forderten den Rücktritt des Staatsoberhauptes. Die CHP-Partei Imamoglus rief erneut zu abendlichem Protest auf. In der Türkei wächst die Sorge vor einer Absetzung Imamoglus als Bürgermeister.

Imamoglu war am Mittwochmorgen gemeinsam mit vielen weiteren Menschen festgenommen worden, wenige Tage vor seiner geplanten Nominierung als Präsidentschaftskandidat der größten Oppositionspartei. Begründet wurde dies von der Staatsanwaltschaft mit Terror- und Korruptionsvorwürfen. Oppositionelle wie auch Beobachter werfen der Regierung vor, hinter der Festnahme zu stecken und so einen Konkurrenten ausschalten zu wollen.

Mit Imamoglu zusammen wurden nach Meldung der Nachrichtenagentur Anadolu mindestens 87 weitere Personen festgenommen, gegen 106 wird insgesamt ermittelt. Darunter sind zwei Istanbuler Gemeindevorsteher und Imamoglu nahestehende Mitarbeiter. Das Verfahren steht unter Geheimhaltung.

## Terrorermittlungen

Hintergrund der Terrorermittlungen ist eine Kooperation zwischen der CHP und der prokurdischen Dem-Partei bei den Kommunalwahlen. Über diese Kooperation habe die verbotene kurdische Arbeiterpartei PKK versucht, ihren Einfluss auszuweiten, zitierte Anadolu die Generalstaatsanwaltschaft.



Wütende Menschen in Istanbul: Türken versammeln sich vor dem dortigen Rathaus, um gegen die Verhaftung des Istanbuler Bürgermeisters Ekrem Imamoglu zu protestieren.

DPA-BILD: GÜREL

Der CHP-Vorsitzende Özgür Özel nannte die Festnahme seines Parteifreundes einen „zivilen Putsch“. Die Partei Erdogans wehrt sich gegen den Vorwurf und nannte ihn den „Gipfel politischer Unvernunft“. Imamoglu rief bei X Staatsanwälte und Richter dazu auf, das Justizsystem zu verteidigen. „Sie können und dürfen nicht schweigen.“ In vielen Städten der Türkei gingen erneut Studierende auf die Straße. In Istanbul forderten sie in Sprechchören den Rücktritt der Regierung, wie das Portal „Birgün“ berichtete.

Ob der CHP-Politiker in Untersuchungshaft kommt, ist noch unklar. Sein Anwalt Kemal Polat sagte, sollte dies in Verbindung mit Terrorvorwürfen geschehen, könne Imamoglu das Amt des Bürgermeisters aberkannt und ein Zwangsverwalter an seiner Stelle eingesetzt werden.

In der Türkei wurden bereits zahlreiche Bürgermeister der Dem-Partei und kürzlich auch der CHP wegen Terror-

ermittlungen ihres Amtes enthoben. Die Absetzung des Bürgermeisters der 16-Millionen-Metropole Istanbul wäre aber ein beispielloser Vorgang.

Imamoglus Sieg 2019 in Istanbul gilt bis dorthin als größte Niederlage der AK-Partei. Imamoglu gewann in Istanbul 2024 noch mal.

## Solidaritätsboxen

Die CHP will Imamoglu am Sonntag der Festnahme zum Trotz als Präsidentschaftskan-

didaten aufstellen. Statt nur die Mitglieder fordert die Partei nun alle Menschen in der Türkei dazu auf, symbolisch für Imamoglu abzustimmen. Neben jeder der rund 4.000 landesweit aufgestellten Wahlboxen für die 1,7 Millionen Parteimitglieder würden zusätzlich symbolisch „Solidaritätswahlboxen“ aufgestellt, teilte die Partei mit.

Gegen zahlreiche Nutzer im Netz wurden unterdessen Ermittlungen eingeleitet. 37 Personen seien „gefasst“ wor-

den, schrieb der türkische Innenminister Ali Yerlikaya auf X. Insgesamt seien 261 Accountinhaber wegen „provokativer Beiträge“ ermittelt worden, 62 davon im Ausland. Soziale Medien funktionieren dabei weiterhin nur eingeschränkt. Der Politikanalyst Berk Esen sagte, das Vorgehen gegen Imamoglu „könnte die Türkei in Richtung eines autoritären Regimes treiben, in dem Wahlen keine Rolle mehr spielen, wie in Venezuela oder Russland“.

## BUNDESKANZLER ÜBER TÜRKISCHE FESTNAHME VON BÜRGERMEISTER

### „Bedrückend für Verhältnis zu Europa“

**BERLIN/DPA** – Bundeskanzler Olaf Scholz hat die Festnahme des Istanbuler Bürgermeisters Ekrem Imamoglu in der Türkei als „sehr, sehr schlechtes Zeichen“ bezeichnet. Die Verhaftung eines so zentralen Oppositionspolitikers sei „bedrückend für die Demokratie in

der Türkei, aber ganz bestimmt auch bedrückend für das Verhältnis zwischen Europa und der Türkei“, sagte der SPD-Politiker am Rande eines EU-Gipfeltreffens. Imamoglu war am Mittwoch unter Terror- und Korruptionsverdacht festgenommen worden und

befindet sich seither in Polizeigewahrsam.

„Wir können nur dazu aufrufen, dass das sofort ein Ende findet“, sagte Scholz. Opposition und Regierung sollten im Wettbewerb miteinander stehen und nicht die Opposition vor Gericht gestellt werden.

## KOMMENTAR

**Kerstin Münstermann** über die Verhaftung des Erdogan-Herausforderers



## Brüssel sollte Muskeln spielen lassen

Die Ereignisse in der Türkei folgen dem Drehbuch von Autokratien: Istanbuls Bürgermeister Ekrem Imamoglu sollte am Sonntag von der größten Oppositionspartei CHP zum Präsidentschaftskandidat seiner Partei gewählt werden. Am Dienstag davor erklärt die Universität Istanbul das Diplom des Bürgermeisters für ungültig. Hintergrund: Ohne Universitätsabschluss darf ein Kandidat nach türkischem Recht nicht bei Wahlen antreten. Am Mittwoch wird Imamoglu unter Terror- und Korruptionsverdacht festgenommen, Behörden schränken soziale Netzwerke ein, verhaften Unterstützer und Journalisten.

Die Demokratie in der Türkei wird mit dieser politisch motivierten Verhaftung meilenweit zurückgeworfen, das sieht man auch in Brüssel so. Dabei waren die Beziehungen der EU zu dem Nato-Land gerade dabei, sich zu normalisieren. Der Türkei kommt geo- und sicherheitspolitisch eine wichtige Rolle zu, sie ist ein internationaler Player, auch als Vermittler in Krisen, wie etwa dem Ukraine-Krieg.

Ein Land aber, in dem eine Opposition, die der Regierung gefährlich wird, vor Gericht gestellt wird, disqualifiziert sich selbst. Das Vorgehen Erdogans muss Konsequenzen haben. Das müssen die EU- und Nato-Länder sehr deutlich machen. Der Weg nach Europa ist für die Türkei in dieser Woche ein sehr viel längerer geworden.

© Die Autorin erreichen Sie unter [forum@infoautor.de](mailto:forum@infoautor.de)

## WAS SONST NOCH WICHTIG IST

### FINANZPAKET

#### Bundesrat stimmt diesen Freitag ab

**BREMEN/BERLIN/DPA** – Die Liberalen aus mehreren Bundesländern haben am Donnerstag durch Klagen an den jeweiligen Verfassungsgerichtshöfen im letzten Moment versucht, die Zustimmung ihrer Landesregierungen zur Änderung des Grundgesetzes im Bundesrat an diesem Freitag zu verhindern. Bis zum Abend gab ihnen kein Gericht recht.

### Aktuelle Entwicklungen

zum heutigen Votum im Bundesrat finden Sie auf: [www.NWZonline.de](http://www.NWZonline.de)

Der scheidende Bundestag hatte am Dienstag mit Zweidrittel-Mehrheit das Grundgesetz geändert und damit das Milliarden-Finanzpaket für Verteidigung, Infrastruktur und Klimaschutz beschlossen.

### EU-GIPFEL

#### Milliardenbedarf bei Munition

**BRÜSSEL/DPA** – Die EU-Außenbeauftragte Kaja Kallas hat dazu aufgerufen, fünf Milliarden Euro für Munitionslieferungen an die ukrainischen Streitkräfte zur Verfügung zu stellen. Es brauche nicht nur Worte, sondern auch Taten, um der Ukraine in ihrem Abwehrkampf gegen Russland jetzt zu helfen, sagte die frühere estnische Regierungschefin beim EU-Gipfel am Donnerstag in Brüssel. Kallas hatte ursprünglich einen Plan vorgelegt, der für dieses Jahr europäische Militärhilfefürsagen in Höhe von 20 bis 40 Milliarden Euro vorsah.

Dafür gab es im Kreis der Mitgliedstaaten allerdings nicht ausreichend Unterstützung. Als ein Grund gilt die hohe Verschuldung vieler EU-Staaten.

→ @ Mehr Infos aus Brüssel: [www.NWZonline.de](http://www.NWZonline.de)

### TRUMP-TELEFONAT

#### Selenskyj: Nur über ein Akw geredet



Volodymyr Selenskyj  
DPA-BILD: SAUKKOMAA

**KIEW/LONDON/DPA** – Der ukrainische Staatschef Wolodymyr Selenskyj widerspricht der Darstellung der US-Regierung zu seinem Gespräch mit Präsident Donald Trump in einem wichtigen Punkt. Während Trump ihm eine Übernahme aller vier ukrainischen Atomkraftwerke als Sicherheitsgarantie vorgeschlagen haben will, wurde Selenskyj zufolge nur über das russisch besetzte Akw Saporischschja gesprochen. Das sagte der Präsident der Zeitung „Financial Times“.

### CDU-POLITIKER

#### Nach Kriegsende Gas aus Russland?

**BERLIN/DPA** – Gedankenspiele von CDU-Politikern zur künftigen Wiederaufnahme von Gasimporten aus Russland sorgen für Aufsehen. „Wenn eines Tages ein gerechter und sicherer Frieden gefunden ist, dann muss man auch wieder über den Kauf russischen Gases sprechen dürfen“, sagte Jan Heinisch dem Politico-Newsletter. Er ist Vize der CDU-Fraktion im nordrhein-westfälischen Landtag. „Schwarz/Rot droht hier dem Land einen großen Schaden zuzufügen, wenn sie die hart errungene stärkere Unabhängigkeit von fossilen Energien aus Russland leichtfertig wieder auf Spiel setzen“, sagte die stellvertretende Grünen-Fraktionsvorsitzende Julia Verlinden in Berlin.

Sowohl CDU als auch SPD ließen eine Anfrage zu ihrer Haltung unbeantwortet.

### SYRIEN

#### Deutsche Botschaft wiedereröffnet



Annalena Baerbock  
DPA-BILD: ALBERT

**DAMASKUS/DPA** – Gut drei Monate nach dem Sturz des Langzeitherrschers Baschar al-Assad hat Deutschland wieder eine Adresse in Syrien: Nach 13 Jahren Leerstand wegen des syrischen Bürgerkriegs nahm Außenministerin Annalena Baerbock die deutsche Botschaft in Damaskus bei einem eintägigen Kurzbesuch wieder in Betrieb. Eine niedrige einstellige Zahl deutscher Diplomaten soll an der Stabilisierung und am Wiederaufbau des Landes mitwirken.

### GAZA-KRIEG

#### Raketen von Huthi-Miliz und Hamas

**TEL AVIV/DPA** – Nachdem Israels Militär seine Offensive im Gazastreifen ausgeweitet hat, feuert die islamistische Hamas erneut Raketen auf Israel ab. Nach Angaben der israelischen Armee wurde eines von drei Geschossen, die aus dem Süden des Gazastreifens abgefeuert worden waren, abgefangen. Die beiden anderen seien auf offenem Gelände niedergegangen. In der Nacht hatte es einen Raketenangriff der Huthi-Miliz gegeben. In der Nacht heulten deshalb erstmals seit mehr als zwei Monaten im Großraum Tel Aviv und in Jerusalem wieder die Warnsirenen. Die Huthi-Miliz begründet ihre Raketenangriffe damit, dass sie Israel zwingen wolle, die Blockade des Gazastreifens aufzugeben. Israel fordert von der Hamas, die restlichen entführten Geiseln freizulassen.



SO GESEHEN

SICHERHEITSKONZEPT DER EU

Geld allein reicht nicht

VON ULRICH SCHÖNBORN



Die Europäische Union hat endlich begriffen, dass sie allein für ihre Sicherheit verantwortlich ist. Nun macht sie mit ihrem Strategiepapier zur Zukunft der europäischen Verteidigung das, was sie am besten kann: Geld ausgeben. Dass wir uns nicht falsch verstehen: Investitionen sind dringend erforderlich. Zu lange hat sich die EU in Sicherheitsfragen auf andere verlassen und den Aufbau eigener Sicherheitsstrukturen vernachlässigt.

Doch Geld allein, und seien es noch so viele Milliarden, wird diese Versäumnisse nicht wettmachen, zumindest nicht in dem Tempo, das jetzt erforderlich ist. Die Schwächen der EU werden auch den Aufbau eines wirkungsvollen Verteidigungssystems torpedieren: zu viel Bürokratie, zu viel nationalstaatlicher Egoismus, zu viel politische und strategische Uneinigkeit. Die EU braucht eine eigene Sicherheitsarchitektur, eine europäische Armee, eigene Geheimdienstinformationen, eigene Cybersicherheit und ein gemeinsames Beschaffungswesen. Solange jedes Land unterschiedliche Militärtechnik einsetzt und die Entwicklung europäischer Waffensysteme – wenn sie überhaupt gelingt – Jahrzehnte dauert, wird es weder etwas mit der Abschreckung noch mit der Unabhängigkeit von den USA.

Die Europäische Union ist ein Friedensprojekt. Sie hat einstige Erzfeinde nachhaltig vereint. Die Annahme, dass sich die freiheitliche Demokratie und das friedliche Zusammenleben der Völker auf der Grundlage wirtschaftlicher Stärke als Leitmodell auf der ganzen Welt durchsetzt, erweist sich allerdings als Illusion. Auf Verbündete ist kein Verlass mehr.

Jetzt muss die EU von einer Wirtschaftsgemeinschaft notgedrungen auch zu einem Verteidigungsbündnis werden. Ist sie dieser Herausforderung gewachsen? Nur dann, wenn sie nicht nur Geld bereitstellt, sondern diese Mittel auch sinnvoll, pragmatisch und effektiv für unsere Sicherheit einsetzt.

@ Den Autor erreichen Sie unter [Schoenborn@infoautor.de](mailto:Schoenborn@infoautor.de)

AN DER LEINE

Stefan Idel über Ungewöhnliches und Kurioses am Rande der Landespolitik in Hannover



Ministerin am Mikrophon

Podcasts sind aus der modernen Kommunikation nicht mehr wegzudenken. Abgeordnete nutzen das Format; Redaktionen sowieso. Um bildungspolitischen Themen Raum zu geben, startet nun Niedersachsens Kultusministerin **Julia Willie Hamburg** einen eigenen Video-Podcast. Der Titel des neuen Formats: „Bildung. Klar.“ Geplant sind zunächst vier Folgen. Darin wird die Grünen-Politikerin mit Gästen aus Wissenschaft und Praxis über die Zukunft der Schule, Chancengleichheit und die Gestaltung von Bildungsprozessen diskutieren. In ihrer Premierenfolge begrüßt die Kultusministerin den Soziologen **Aladin El-Mafaalani** (Technische Universität Dortmund) am Mikrophon.

Die CDU-Landtagsfraktion war ihrer Zeit voraus. Noch bevor der Bundestag über die Milliardenhilfe für die Bundeswehr abstimmte, besuchten die 47 Abgeordneten das Jägerbataillon 91 in Rotenburg (Wümme). Es gehört zur 1. Panzerdivision, die ihren Sitz in Oldenburg hat. Generalmajor **Heico Hübner** sowie der Kommandeur der Panzerbrigade 21, Brigadegeneral **Marco Eggert**, informierten über die aktuelle Sicherheitslage und die Entwicklungen in der Armee. Besonders großes Interesse galt der technischen Ausstattung. CDU-Fraktionschef **Sebastian Lechner** stellte klar: „Kriegstüchtig können

wir nur durch eine neu definierte Wehrpflicht werden.“

Fahnen kündigen es schon auf den Zufahrtswegen an: Der Flughafen Hannover ist jetzt „Hub of the Scorpions“. Anlässlich des 60-jährigen Bestehens der Rockband zeigt der Airport seine starke Verbindung zu der Gruppe. Das wird auch im Flughafengebäude sichtbar: Im Terminal B eröffneten die Bandmitglieder **Klaus Meine**, **Matthias Jabs** und **Rudolf Schenker** symbolisch die Ausstellung „Hub of the Scorpions“, die vieles rund um die Band und ihre Geschichte zeigt. Exponate, Musik, Konzertmitschnitte und persönliche Einblicke sollen die Bandgeschichte für Fans, Besucher und Passagiere erlebbar machen. Eine „große Ehre“ sei das, erklärte Sänger Klaus Meine (76).

In Sachen „Kunst im öffentlichen Raum“ ist Hannover weiterhin Spitze. Der Glaswürfel „Diamant II“ des US-amerikanischen Künstlers **Sanford Wurmfeld** wurde jetzt wieder gegenüber des alten Rathauses aufgestellt. Er stand dort schon in den 1970er Jahren, musste aber wegen starker Beschädigungen abgebaut werden. Nun steht eine Rekonstruktion am alten Standort unweit der Markthalle. Zur Einweihung reiste Wurmfeld eigens aus New York an.

@ Den Autor erreichen Sie unter [Idel@infoautor.de](mailto:Idel@infoautor.de)

SO SIEHT ES JÜRGEN TOMICEK



ZEICHNUNG: JÜRGEN TOMICEK

Politischer Klimawandel

„Wichtiges internationales Signal“

INTERVIEW IW-Chef Michael Hüther lobt das Finanzpaket als historisch

VON ANTJE HÖNING, BÜRO BERLIN

DIE STIMME DER WIRTSCHAFT



BILD: IMAGO/IPP

**Prof. Dr. Michael Hüther** (62) ist seit 2004 Direktor des Instituts der deutschen Wirtschaft (IW). Er hat zuvor in Gießen und Norwich Volkswirtschaft studiert und war unter anderem Chefökonom der Deka-Bank.

**Schuldenberg, den Deutschland nun aufbauen wird. Das ist doch ein Verrat an der jungen Generation.**

**Hüther:** Die künftigen Generationen haben nichts davon, wenn wir ihnen eine marode Infrastruktur hinterlassen. Wenn wir diese für sie sanieren, können sie sich auch an der Finanzierung beteiligen. Die Schuldenquote wird hierdurch in Deutschland binnen zwölf Jahren von 60 auf 70 Prozent steigen. Das können wir stemmen, es ist im internationalen Vergleich noch niedrig.

**Die Zinsen für Bundesanleihen sind bereits gestiegen ...**

**Hüther:** Aber doch nur gering, Deutschland bleibt ein erstklassiger Schuldner.

**Welche Folgen hat das Paket für das Wachstum?**

**Hüther:** Bis 2034 könnten die Investitionen um sieben Prozent höher ausfallen. Das Bruttoinlandsprodukt (BIP)

könnte um ein Prozent höher liegen als ohne Finanzpaket. Wir haben 4.000 marode Brücken, allein hier ist viel zu tun. Die Brücken-Sanierung ist auch entscheidend für die Verteidigungsfähigkeit: eine funktionsfähige Logistik ist ein Baustein überzeugender Abschreckung.

**Fachkräfte sind überall knapp, auch Planer in Behörden. Wird der Milliarden-Segen am Ende nur in die Preise gehen?**

**Hüther:** Es wird nur einen schwachen Inflationsimpuls durch das Infrastrukturpaket geben. So dürfte die Teuerungsrate 2029 um etwa 0,4 Prozent höher liegen als ohne Finanzpaket, 2034 um 0,5 Prozent höher. Die Bauwirtschaft hat nach dem Einbruch im vergangenen Jahr wieder freie Kapazitäten. Genehmigungsverfahren müssen schneller und einfacher werden.

**Fürchten Sie nicht, dass das Finanzpaket zum Verschiebe-**

**bahnhof wird und der Haushalt für Wahlgeschenken missbraucht wird?**

**Hüther:** Einen Verschiebebahnhof darf es nicht geben. Beim Sondervermögen Infrastruktur gibt es klare Regeln, die das verhindern: Aus ihm dürfen nur zusätzliche Investitionen finanziert werden. Problematischer ist, dass Ausgaben für Verteidigung schon oberhalb von einem Prozent des BIP nicht mehr unter die Schuldenbremse fallen. Hier wären zwei Prozent besser gewesen, dies ist auch die Zielmarke der Verteidigungsausgaben. Hier entsteht Finanzierungsspielraum.

**Fürchten Sie nicht, dass Union und SPD nun Rentengeschenke wie die neue Mütterrente verteilen?**

**Hüther:** Es ist alles getan worden, um einen Missbrauch des Finanzpakets zu verhindern. Dass wir dringend Strukturreformen bei Rente und Gesundheit brauchen, gilt unabhängig davon. Ich rate der künftigen Koalition, die im Sondierungspapier genannte Angleichung der Mütterrente wieder fallenzulassen. Generell braucht es eine strenge Ausgabendisziplin und fortwährende Haushaltskonsolidierung.

➔ @ Das vollständige Interview lesen Sie online unter der Adresse: [www.NWZonline.de/meinung](http://www.NWZonline.de/meinung)

ZITAT DES TAGES



DPA-BILD: BRANDT

Wir brauchen dringend Investitionen auch in neues Material, die Boote sind in die Jahre gekommen.

**Eva Högl**, Wehrbeauftragte des Bundestages (SPD), am Donnerstag bei einem Besuch des 3. Minensuchgeschwaders in Kiel. Högl macht sich mit Blick auf das Finanzpaket von Union und SPD für mehr Geld für die Marine stark. Die Minenjagdboote seien zwar noch voll funktionsfähig und könnten ihre Aufträge erfüllen. Notwendig sei in Zukunft jedoch ein Ersatz oder die Ausstattung mit neuer Technologie.



# Was OLB-Übernahme für Kunden bedeutet

**OLDENBURGISCHE LANDESBANK** Fragen und Antworten zum Verkauf des Kreditinstituts an französische Großbank Crédit Mutuel

VON JÖRG SCHÜRMAYER

**OLDENBURG/DÜSSELDORF** – Eigentlich lief bei der Oldenburgischen Landesbank (OLB) zuletzt alles auf einen Börsengang zu. Am Donnerstagmorgen in aller Frühe, um kurz nach 1 Uhr, gab die OLB dann die für viele durchaus überraschende Wendung bekannt: Statt zurück an die Börse soll es für die OLB in die Hände der französischen Großbank Crédit Mutuel beziehungsweise deren Tochter Targo Deutschland GmbH (Düsseldorf) gehen. Fragen und Antworten:

**Was bedeutet die geplante Übernahme für OLB-Kunden?**

Sowohl OLB als auch Targobank-Gruppe betonen, dass es für die mittlerweile fast eine Million Kundinnen und Kunden der OLB deutschlandweit keine Änderungen geben wird. „Für die jeweiligen Kundinnen und Kunden sowie die Geschäftspartner ergeben sich durch diese Verbindung weder Änderungen in den Geschäftsbeziehungen noch bei den Ansprechpartnern“, teilte eine Targobank-Sprecherin mit.

Kurzfristig sind Änderungen ohnehin ausgeschlossen, da es bei Unternehmenskäufen dieser Dimension von der Vertragsunterzeichnung („Signing“) bis zum Vollzug des Geschäfts („Closing“) üblicherweise mindestens ein Jahr dauert. Aber auch perspektivisch gibt es zurzeit keine Anzeichen dafür, dass die Bank aus Oldenburg mit der Targobank verschmilzt und die Marke OLB verschwindet. Isabelle Chevelard, Deutschland-Chefin von Crédit Mutuel und Targobank-Vorstandsvorsitzende, betonte ausdrücklich, dass „die OLB deutschlandweit als starke Marke etabliert“ sei.

Auch Bankenexperten wie Stefan Janßen, Professor für Allgemeine Betriebswirtschaftslehre und Bankbetriebslehre an der Jade-Hochschule (Wilhelmshaven), erwarten keine Änderungen. „Eine Vollintegration, bei der alles aus Düsseldorf gesteuert wird, und ein Wegfall des Namens und der Marke OLB zeichnen sich derzeit nicht



Die OLB (im Bild die Zentrale in Oldenburg) bekommt einen neuen Eigentümer.

BILD: FRANK REINHOLD/OLB

ab“, sagte er. „Am Marktauftritt und in der Marktabdeckung wird sich nichts ändern“, ist er überzeugt.

**Wird die Übernahme Auswirkungen auf die OLB-Beschäftigten haben?**

Eine OLB-Sprecherin erklärte, dass keine Änderungen mit Blick auf die Beschäftigten geplant seien. Die Bank beschäftigte zuletzt rund 1700 Mitarbeiterinnen und Mitarbeiter. Der OLB-Gesamtbetriebsrat äußerte sich am Donnerstag auf Anfrage nur sehr allgemein: „Wir befinden uns aktuell in der Signing-Phase und werden die Entwicklungen bis zum Closing begleiten.“

Auch Janßen geht davon aus, dass es keine größeren Einschnitte geben wird. Im Gegenteil dürften die qualifizierten Beschäftigten sogar ein Grund für das Interesse von Crédit Mutuel gewesen sein. „Know-how ist im Finanzbereich ein Riesenthema“, sagt er. „Und Crédit Mutuel kauft sich mit der Übernahme der OLB auch Know-how und Kontakte und das sind letztlich Mitarbeiterinnen und Mitarbeiter.“ Und die seien vor allem hier in der Region. Deshalb geht er davon aus, „dass Oldenburg auch künftig eine sehr wichtige Rolle spielen wird“.

**Warum kommt es jetzt zum Verkauf und nicht zum Börsengang?**

Die OLB gehört aktuell den anglo-amerikanischen Finanzinvestoren Apollo und Grovepoint Capital sowie dem texanischen Lehrer-Pensionsfonds TRS. Schon seit Längerem stand eine Trennung von der OLB im Raum, wobei die Anzeichen lange Zeit eher auf einen Börsengang hindeute-

ten. „Wir sind börsenfähig und wir sind börsenwillig“, hatte OLB-Vorstandschef Stefan Barth erst im Februar gesagt. Der Zeitpunkt für eine Trennung ist aktuell günstig. Kreditinstitute werden zurzeit wieder deutlich höher gehandelt als in den vergangenen Jahren. Dass sich die Eigentümer letztlich nun doch für einen kompletten Verkauf und gegen einen Börsengang entschieden haben, begründen Insider auch mit den zuletzt

aufgekommenen politischen Unsicherheiten. „Bei einem Verkauf muss man sich keine Sorgen um die Kurse machen“, zitierte das „Handelsblatt“ eine mit der Transaktion vertraute Person. Auch für Janßen ist die Entscheidung nachvollziehbar: „So ist das für die Investoren ein komplett sauberer Ausstieg – und das zu einem guten Kurs.“

**Wie hoch ist der Kaufpreis?**

Offiziell machten beide Seiten zum Kaufpreis keine Angaben. Wie die Nachrichtenagentur Reuters mit Verweis auf einen Insider berichtet, zahlt Crédit Mutuel knapp zwei Milliarden Euro für die OLB. Die französische Wirtschaftszeitung „Les Échos“ taxierte den Verkaufspreis auf 1,5 bis zwei Milliarden Euro. „Das ist auf jeden Fall gut bezahlt und für die bisherigen Eigentümer ein sehr gutes Geschäft“, sagt Bankenexperte Janßen. Zur Einordnung: Die drei Investoren hatten dem Versicherungskonzern Allianz 2017/18 für dessen 90,2-Prozent-Anteil an der OLB damals rund 300 Millionen Euro gezahlt.

**Wer ist Crédit Mutuel?**

Die französische Crédit Mu-

tuel Alliance Fédérale zählt zu den europäischen Großbanken. Gemessen an der Bilanzsumme ist sie die neuntgrößte Bank in der Eurozone. Nach eigenen Angaben betreut das Genossenschaftsinstitut mit mehr als 77.000 Beschäftigten und 4.300 Filialen mehr als 31 Millionen Kundinnen und Kunden. Die Targo Deutschland GmbH, über die die Übernahme abläuft, ist eine 100-prozentige Tochter der Crédit Mutuel. Bekannt ist sie in Deutschland insbesondere durch die Targobank. Diese hat nach eigenen Angaben 340 Standorte, 7400 Beschäftigte und rund 3,8 Millionen Kunden hierzulande – ist also eindeutig größer als die OLB. Nach Abschluss der Transaktion würde die Targo-Gruppe kumuliert in die Top 10 der privaten Banken in Deutschland aufsteigen, so Chevelard.

**Was verspricht sich die französische Großbank vom OLB-Kauf?**

Crédit Mutuel will durch die Übernahme der OLB ihre Position in Deutschland weiter stärken, sagt Chevelard. Deutschland soll neben Frankreich zum zweiten Kernmarkt der Großbank ausgebaut werden. Bankenexperte Janßen ist überzeugt, dass reine Synergieeffekte nicht der Treiber für die Übernahme sind. „Beide Häuser, sowohl die OLB als auch die Targobank, sind schon sehr effizient aufgestellt und bringen gute Ertragszahlen“, sagt er. „Es geht also nicht nur um den Marktanteil, sondern auch um Zugänge zu bestimmten Kundengruppen und Know-how für bestimmte Segmente, in denen die Targobank bislang nicht vertreten ist, und die entsprechenden Spezialisten.“ Die Targobank-Gruppe selbst erklärt: „Der Kauf der OLB beschleunigt die Weiterentwicklung und den Wachstumskurs der Targobank-Gruppe in eine Universalbank, womit wir nicht nur in neue Geschäftsfelder wie Immobilienfinanzierung und ein gruppeneigenes Versicherungsangebot einsteigen, sondern auch unser Firmenkundengeschäft ausbauen.“

## KOMMENTAR

Jörg Schürmeyer über die OLB-Übernahme



## Chancen überwiegen

Die OLB hat in ihrer langen Geschichte schon einige Eigentümer gehabt. Künftig wird in Oldenburg wohl häufiger französisch gesprochen. Die Großbank Crédit Mutuel beziehungsweise deren Tochter Targo Deutschland übernimmt die OLB.

Dass es nicht zum eigentlich angedachten Börsengang kommt, ist überraschend. Dass die französische Großbank nun den Zuschlag bekommt, dürfte für die hiesigen Kunden, Mitarbeiter und die

Region eine vergleichsweise positive Entscheidung sein. Zum einen ist Crédit Mutuel ein finanzstarker Partner, der auf ein weiteres Wachstum der OLB setzt. Zum anderen stehen die Chancen nicht schlecht, dass die OLB auch künftig relativ viel Eigenständigkeit behält. Eine Übernahme etwa durch die Commerzbank hätte zu einer Verschmelzung und deutlich mehr Einschnitten geführt.

© Den Autor erreichen Sie unter [schuermeyer@infoautor.de](mailto:schuermeyer@infoautor.de)

## CHRONIK

# Von Fusion bis Börsengang – bewegte Geschichte der OLB

VON SABRINA WENDT

**OLDENBURG** – Seit ihrer Gründung hat die Oldenburgische Landesbank (OLB) schon einiges erlebt. Die wichtigsten Punkte in der Übersicht:

**1869:** Gründung der Oldenburgischen Landesbank AG als private Bank mit dem Ziel der Förderung der regionalen Wirtschaft. Bei der Gründung hatte die OLB das Privileg der Banknotenausgabe, heißt es auf ihrer Webseite. In den 1920er Jahren wird das Filialnetz stetig ausgebaut, um die wachsende Nachfrage nach Bankdienstleistungen bedie-

nen zu können. Lange Zeit gehörte die OLB mehrheitlich zur Dresdner Bank, bis 2008 die Allianz Deutschland die Mehrheit der Anteile an der OLB übernahm.

**2010er Jahre:** Der Fokus liegt auf der Einführung des Online-Bankings sowie der digitalen Transformation.

**2017:** Im Juni wird bekannt, dass die Oldenburgische Landesbank eine neue Großaktionärin bekommt. Dabei handelt es sich um die Bremer Kreditbank (BKB), hinter der die anglo-amerikanischen Finanzinvestoren Apollo und Grove Capital sowie der texa-

nische Lehrer-Pensionsfonds TRS stecken. Der Kaufpreis liegt bei rund 300 Millionen Euro. Der bisherige Großaktionär, die Allianz Deutschland AG, und die Aufsichtsratsmitglieder, die sie vertreten haben, werden abgelöst. Die Nachricht sorgt für großes Aufsehen, unter anderem wird die Sorge vor sogenannten „Heuschrecken“ laut.

**2018:** Die OLB-Minderheitsaktionäre werden im Mai 2018 herausgedrängt (Squeeze-out). Ende Juni folgt der Abschied von der Börse. Zum 31. August verschmelzen BKB und OLB schließlich unter dem Namen

OLB, nachdem die Aufsichtsbehörden die entsprechende Übernahmegenehmigung erteilt hatten. Damit ist der Verkauf der OLB-Beteiligung von der Allianz Deutschland AG an die Bremer Kreditbank (BKB) auch rechtlich vollzogen. Zusammen mit dem auf vermögende Privatkunden spezialisierten Bremer Bankhaus Neelmeyer, das die BKB bereits 2016 gekauft hatte, und der Wüstenrot Bank, einer filiallosen Direktbank mit Sitz in Ludwigsburg, die die Bremer Kreditbank im Frühjahr 2018 erworben hatte, gehören künftig vier Institute zu der neuen Bankengruppe.

**2024:** Die OLB übernimmt die Degussa Bank AG, die rund 311.000 Privatkunden mitbringt. Damit betreut die OLB fast eine Million Kunden. Die Bilanzsumme übersteigt 30 Milliarden Euro, die Finanzaufsicht stuft die OLB als „signifikantes Institut“ in der Eurozone ein.

**Februar 2025:** OLB-Vorstandschef Stefan Barth spricht Ende Februar dieses Jahres noch davon, dass man „börsenfähig und börsenwillig“ sei – und nennt sogar „zwei natürliche Zeitfenster“ für einen möglichen Börsengang – eines im Frühjahr und eines im Herbst

dieses Jahres. Der Finanznachrichtendienst Bloomberg hatte kurz zuvor noch berichtet, dass die OLB an einem Börsengang noch vor Mitte April arbeite und dabei mit 1,5 bis 2 Milliarden Euro bewertet werden könnte.

**20. März 2025:** Die französische Großbank Crédit Mutuel kündigt an, die Oldenburgische Landesbank kaufen zu wollen. Damit ist ein Börsengang vom Tisch. Übernommen werden soll die OLB formell von der Targo Deutschland GmbH (Düsseldorf), einer Tochtergesellschaft von Crédit Mutuel.



Ministerin  
offen für  
bundesweite  
Handy-Regeln  
in Schulen

**HANNOVER/DPA** – Niedersachsen Kultusministerin Julia Willie Hamburg befürwortet länderübergreifende Absprachen zur Nutzung von Handys in Schulen. Sie sei grundsätzlich offen für eine bundesweite gemeinsame Regelung in der Bildungsministerkonferenz, sagte die Grünen-Politikerin: „Ich halte ein solches Vorgehen für zielführend, weil Einheitlichkeit auch Klarheit bedeutet.“

Baden-Württemberg will die private Handynutzung an Schulen einschränken und plant eine schulgesetzliche Regelung mit klaren Leitlinien. Auch Hessen arbeitet an einem Handyverbot.

Das Thema werde in der Bildungsministerkonferenz schon seit Längerem diskutiert, so Hamburg. Einige Schulen wünschten sich mehr Klarheit. Allerdings seien die Vorgehensweisen der Schulen sehr unterschiedlich.

GEWINNQUOTEN

12. WOCHES  
MITTWOCHSLOTTO

**Klasse 1 = 6 und Superzahl:**  
unbesetzt  
**Jackpot:** 21.544.464,10 €  
**Klasse 2 = 6:** unbesetzt  
**Klasse 3 = 5 und Superzahl:**  
26 x 18.324,30 €  
**Klasse 4 = 5:**  
270 x 5.259,70 €  
**Klasse 5 = 4 und Superzahl:**  
1.868 x 210,90 €  
**Klasse 6 = 4:**  
16.194 x 57,70 €  
**Klasse 7 = 3 und Superzahl:**  
38.347 x 20,70 €  
**Klasse 8 = 3:**  
330.771 x 11,30 €  
**Klasse 9 = 2 und Superzahl:**  
299.737 x 6,00 €

SPIEL 77

**Klasse 1 = Super 7**  
unbesetzt  
**Jackpot:** 399.358,20 €  
**Klasse 2** 3x 77.777,00 €  
**Klasse 3** 17x 77.777,00 €  
**Klasse 4** 215x 77.777,00 €  
**Klasse 5** 1.989x 77,00 €  
**Klasse 6** 21.505x 17,00 €  
**Klasse 7** 250.987x 5,00 €  
(alle Angaben ohne Gewähr)

Das steckt hinterm Once-Only-Prinzip

**VERWALTUNG** Wie in Niedersachsen der Bürokratie-Abbau greifen soll – Staatsvertrag beschlossen

VON STEFAN IDEL,  
BÜRO HANNOVER

**HANNOVER** – In Deutschland gibt es mehr als 200 Verwaltungsleistungen, für die Daten zum „Einkommen“ angegeben werden müssen, wenn man sie beantragt. Weil immer wieder die gleichen oder ähnliche Daten angegeben werden müssen, wird der Weg zu den Dienstleistungen unnötig mühsam. Niedersachsen will das ändern. Die Landesregierung beschloss, künftig das Prinzip „Once Only“ umzusetzen, und stimmte einem entsprechenden Staatsvertrag zu.

Was bedeutet das  
„Once-Only-Prinzip“



Das Kabinett stimmte dem Nationalen Once-Only-Technical-System (Noots-Staatsvertrag) zu. Zur Umsetzung des Once-Only-Prinzips sollen die Daten und Verweise, die in den Registern der Verwaltung bereits vorliegen, nicht erneut von Bürgerinnen und Bürgern bereitgestellt werden müssen. Das gilt nach Angaben einer Regierungssprecherin beispielsweise für Meldebescheinigungen für die Beantragung eines Anwohnerparkausweises oder die Geburtsurkunde für eine standesamtliche Trauung. Das setze jedoch voraus, dass diese Daten innerhalb der Verwaltung zur zuständigen



Mehrere Stapel mit Akten liegen in einem Regal. Niedersachsen will für Verwaltungsdienstleistungen das Prinzip „Once Only“ einführen.

DPA-ARCHIVBILD: PLEUL

Stelle übermittelt werden. Dafür sei ein technisches System erforderlich, über das der rechtssichere sowie datenschutz- und datensicherheitskonforme Nachweistransport erfolgen kann. Dieses System werde „Noots“ sein.

Wann wird „Noots“ denn  
zur Verfügung stehen



„Noots“ wird im Auftrag des Bundes und aller Bundesländer durch das Bundesverwaltungsamt (BVA) als zustän-

dige Behörde entwickelt, erläuterte eine Sprecherin des Innenministeriums. Die Projektleitung zur technischen Entwicklung habe „Dataport“. Das Produkt soll Ende 2025 zur Verfügung stehen. 60 Prozent der Betriebskosten trägt der Bund; 40 Prozent die Länder. „Die aktuellen Schätzungen gehen von rund 3 Millionen Euro Kosten für Niedersachsen aus“, sagt Ministeriumssprecherin Rosa Legatis. Die genaue Höhe der Betriebskosten sei aber noch nicht bekannt.

Dürfen alle Bürger auf  
die Daten zugreifen



Nein, „Noots“ dient dem Datenaustausch zwischen den Behörden. In Nordrhein-Westfalen beispielsweise wird gerade der automatisierte Abruf eines Nachweises aus dem Handelsregister getestet, um den Online-Antrag für ein „erlaubnispflichtiges Gewerbe“ zu bearbeiten. Künftig soll es auch nicht mehr notwendig sein, bei einem Antrag auf Elterngeld Einkommensnach-

weise oder Geburtsurkunden einzureichen, da diese über Registerabrufe via „Noots“ zwischen den Behörden ausgetauscht werden. „Das hat aber nichts mit Open Data zu tun“, betont Legatis.

Ist die Sicherheit der  
Daten gewährleistet



Bürgerinnen, Bürger und Unternehmen werden dem automatisierten Datenabruf zwischen Behörden in jedem Einzelfall im Onlinedienst zustimmen müssen. Sobald die Identifikationsnummer dabei verwendet wird, sei dies im „Datenschutz-Cockpit“ auf Anfrage transparent zu machen.

Ist „Once Only“ auch im  
Interesse der Wirtschaft



Ja, mit dem Kabinettsbeschluss zum Once-Only-Prinzip wird eine langjährige Forderung der Wirtschaft umgesetzt, sagt Monika Scherf, die Hauptgeschäftsführerin der Industrie- und Handelskammern in Niedersachsen (IHKN). In Zeiten überbordender Bürokratie sei das „ein wichtiger Schritt“. Scherf weist unter anderem auf die lästigen Statistikpflichten der Unternehmen hin, die künftig knapper ausfallen sollen. Die IHKN fordern eine schnelle Einführung des Systems.

Drei Nebenkläger im Prozess gegen Daniela Klette

**KRIMINALITÄT** Bewaffneter Überfall auf einen Geldtransporter wird verhandelt – Fahrer hatte Todesangst

VON HELEN HOFFMANN

**VERDEN/STUHR** – Im Prozess gegen die frühere RAF-Terroristin Daniela Klette gibt es drei Nebenkläger. Es sind Opfer der Raubüberfälle, wie eine Sprecherin des Landgerichts Verden mitteilte. Die Taten hätten bei den Betroffenen tiefe Spuren hinterlassen, sagte Opferanwalt Steffen Hör-

ning. Der Prozess beginnt am kommenden Dienstag.

Der Jurist vertritt einen Mann, der am 6. Juni 2015 am Steuer eines mit rund einer Million Euro beladenen Geldtransporters saß. In Stuhr wurde der Wagen von drei Bewaffneten überfallen. „Die Zeit unmittelbar danach war eine schlimme Zeit“, sagte der Anwalt des Fahrers. „Er war mo-

natelang arbeitsunfähig, er war in einer Klinik, er war in einer Reha, insbesondere eben aufgrund der psychischen Belastungen.“

Bei dem Überfall auf dem Parkplatz eines Supermarkts schnitten drei Maskierte dem Geldtransporter den Weg ab. Einer schoss auf das Fahrzeug. Eine Kugel landete im Reifen, zwei drangen in die Fahrerka-

bine ein. Erfolglos versuchten die Vermummten, die Türen des Transporters zu öffnen. Dann flüchteten sie ohne Beute in einem Wagen. Der Fahrer des Geldtransporters und sein Beifahrer erlitten einen Schock. Sein Mandant habe damals blanke Todesangst gehabt, sagte Hörning.

Sichergestellte DNA-Spuren wurden später den seit Jahr-

zehnten untergetauchten Ex-RAF-Terroristen Daniela Klette, Ernst-Volker Wilhelm Staub und Burkhard Garweg zugeordnet. Die Staatsanwaltschaft wirft Klette und ihren Komplizen vor, zwölf weitere Überfälle auf Geldtransporter und Supermärkte in Niedersachsen, Nordrhein-Westfalen und Schleswig-Holstein begangen zu haben.



Obstblüte im Alten Land

Mi., 30.04.2025

Obstgarten des Nordens und  
Stadtführung in Stade

Ende April verwandelt sich das Alte Land vor den Toren Hamburgs in ein farbenfrohes Blütenmeer aus hunderten Apfel- und Kirschbäumen, die zu dieser Zeit in voller Blüte stehen. Bei einer Panoramafahrt erhalten Sie zunächst neben vielen neuen Eindrücken auch interessante Hintergrundinformationen zum Obstanbau. Nach dem Mittagessen wartet ein plattdeutscher Streifzug durch die über 1.000 Jahre alte Hansestadt Stade und ihre wechselvolle Stadtgeschichte auf Sie.

Im Preis enthalten: Obstblütenrundfahrt Altes Land, Mittagessen, Stadtführung Stade, Fahrt im Komfortbus, Veranstaltungsbegleitung.

Preis p.P.:  
89,90 € mit NWZ-Abo | 99,90 € ohne NWZ-Abo.  
Abfahrt um 8.30 Uhr ab Oldenburg,  
P+R Weser-Ems-Halle

Weitere Informationen, Beratung und Buchungsanfragen:

Veranstalter chrono tours GmbH, Ebertplatz 14-16, 50668 Köln  
Telefon 0221 / 165 335 13  
E-Mail nwz@chrono-tours.de | Online www.chrono-tours.de/nordwest-zeitung

Von Rembrandt bis Vermeer

Do., 22.05.2025

Rijksmuseum Amsterdam  
und Grachtenrundfahrt

Freuen Sie sich auf einen abwechslungsreichen Ausflug nach Amsterdam. Zunächst besuchen Sie das Rijksmuseum. Die weltberühmten Höhepunkte aus dem Goldenen Zeitalter wie die „Nachtwache“ von Rembrandt oder die „Milchmagd“ von Vermeer sind nur einige der weltweit bekannten Gemälde, die Sie im Rahmen einer Führung entdecken. Nach Zeit zur freien Verfügung lädt eine Grachtenrundfahrt über den zum UNESCO-Welterbe zählenden Grachtengürtel zu einer besonderen Stadterkundung ein.



Im Preis enthalten: Eintritt und Führung Rijksmuseum Amsterdam, Grachtenrundfahrt Amsterdam, Fahrt im Komfortbus, Veranstaltungsbegleitung.

Preis p.P.:  
119,90 € mit NWZ-Abo | 129,90 € ohne NWZ-Abo.  
Abfahrt um 7.00 Uhr ab Oldenburg,  
P+R Weser-Ems-Halle



# Amerikas große Angst vor der Rezession

**KONJUNKTUR** Zahlen USA die Rechnung von Trumps Zöllen? – Das sagt die Notenbank zur Lage der Wirtschaft

VON JULIA NAUE

**WASHINGTON** – Konjunkturprognose nach unten korrigiert, Inflationsausblick angehoben: Die US-Notenbank Fed veröffentlicht, überschattet von US-Präsident Donald Trumps aggressiver Zollpolitik, ihre neue Wirtschaftsschätzung. „Die Unsicherheit über die wirtschaftliche Entwicklung hat zugenommen“, heißt es in dem Statement der größten Notenbank der Welt. In den USA gibt es Sorge, dass die US-Wirtschaft wegen Trumps Handelspolitik in eine Rezession schlittern könnte. Trump stiftete zuletzt Chaos und Verwirrung mit seinen Zollankündigungen.

Der Republikaner verhängte Zölle auf Waren aus Kanada, Mexiko und China und auf Stahl- und Aluminiumimporte. Die Zölle für Waren aus Kanada und Mexiko nahm Trump zumindest vorerst zum Teil wieder zurück. Neue Zölle – auch explizit gegen die Europäische Union – sollen Anfang April kommen. Fed-



Fed-Chef Jerome Powell stellt die neuesten Zahlen der US-Notenbank vor – in unruhigen Zeiten.

IMAGO-BILD: YOUSONG

Chef Jerome Powell betonte nun zwar, dass zum jetzigen Zeitpunkt schwierig vorherzusagen sei, wie sich die Wirtschaft entwickeln wird. Doch er macht auch klar: „Es wird Zölle geben, und sie neigen erst mal dazu, das Wachstum zu bremsen. Sie neigen dazu, die Inflation anzukurbeln.“ Ein Blick auf die Zahlen:

■ **Konjunktur:** Die Fed hat ihre Konjunkturprognose

nach unten korrigiert und sagt für dieses Jahr ein langsames Wachstum von 1,7 Prozent voraus. Im Dezember ging die Notenbank noch von 2,1 Prozent aus. Powell sagt, dass das Risiko einer Rezession zwar gestiegen sei – es sei aber nicht hoch. Eine Rezession ist ein wirtschaftlicher Abschwung, bei dem das Bruttoinlandsprodukt schrumpft, die Arbeitslosigkeit steigt und Investitionen zurückgehen.

Zölle verteuern den Handel, da Produktionskosten für US-Unternehmen steigen. Das kann höhere Preise für Verbraucher zur Folge haben. Gegenmaßnahmen von betroffenen Handelspartnern machen Exporte teurer und senken die Wettbewerbsfähigkeit der amerikanischen Firmen. All das kann dazu führen, dass die Produktion zurückgeht und letztlich Menschen ihren Arbeitsplatz verlieren. Das schwächt die Wirtschaft.

Trump hingegen sagt, seine aggressive Zollpolitik würde die Produktion in die USA zu-

rückholen und so die heimische Wirtschaft stärken. Das werde anfangs „ein wenig Unruhe“ verursachen. Allerdings schloss er jüngst auf Nachfrage in einem Interview eine Rezession nicht explizit aus. Die Daten der Fed sagen ein langsames Wachstum voraus.

■ **Inflation:** Die Aufgabe der Fed ist es, die Inflation im Zaum zu halten. Sie strebt eine Teuerungsrate von zwei Prozent an. Die Notenbank rechnet nun in diesem Jahr mit einer Teuerungsrate von durchschnittlich 2,7 Prozent – damit ist sie etwas höher als bisher angenommen. Im Dezember lag die Prognose bei 2,5 Prozent. Für kommendes Jahr sagt die Fed 2,2 Prozent (Dezember 2,1 Prozent) voraus, 2027 soll die Teuerungsrate dann wie vor drei Monaten prognostiziert bei zwei Prozent liegen.

Powell sagt, dass ein „guter Teil“ der Inflationsvorhersage auf die Zölle zurückgeht. Der Notenbankchef betont weiter, dass die Fed dem Ziel der

Preisstabilität näher komme, die Zölle aber den Weg dorthin verlängern könnten. Eine hohe Inflation ist schlecht für die Wirtschaft, sie verringert die Kaufkraft, schafft Unsicherheit und hemmt das Wachstum. Im Sommer 2022 hatte die Inflation ihren Hochstand seit Jahrzehnten erreicht – die Teuerungsrate lag bei mehr als neun Prozent.

■ **Zinsen:** Die Fed setzt aktuell auf Abwarten. Wie im Dezember geht sie auch in ihrer neuen Prognose davon aus, dass der Leitzins 2025 im Mittel bei 3,9 Prozent liegen wird. Das deutet auf zwei kleine Zinssenkungen der Notenbank in diesem Jahr hin. Bei ihrer aktuellen Sitzung hat sich die Fed – wie schon im Januar – dazu entschieden, den Leitzins stabil zu halten. Er liegt damit weiter auf hohem Niveau in der Spanne von 4,25 bis 4,5 Prozent.

Powell machte nun deutlich, dass es die US-Notenbank nicht eilig habe, an der Zinsschraube zu drehen. Man

müsse erst mal schauen, welche Auswirkung Trumps Wirtschaftspolitik haben werde. Einige Analysten gehen sogar davon aus, dass die Fed in diesem Jahr nur einen kleinen Zinsschritt machen wird.

Hohe Zinsen drücken auf das Wirtschaftswachstum. Im Kampf gegen die hohen Verbraucherpreise hatte die Fed den Leitzins deutlich erhöht. Im vergangenen Jahr hat die Notenbank dann angesichts der sinkenden Inflationsrate damit begonnen, auch die Zinsen langsam wieder zu senken, tritt aber aktuell auf die Bremse. Niedrige Zinsen machen Kredite günstiger, sie kurbeln den Konsum, Investitionen und Wachstum an.

■ **Arbeitslosigkeit:** In ihrer aktuellen Prognose sagt die Fed voraus, dass die Arbeitslosigkeit leicht steigen wird – auf 4,4 Prozent (Dezember: 4,3 Prozent). Damit ist die Arbeitslosenquote auf niedrigem Niveau. Die Lage am US-Arbeitsmarkt ist bisher nicht problematisch.

## BÖRSE

DAX 22999,15 – 1,24 % ▼					
	Dividende	Schluss 20.03.	Veränderung % Vortag	52 Wochen Tief	52 Wochen Vergleich
Adidas NA °	0,70	223,00	– 1,46	194,30	263,80
Airbus °	2,80	167,32	– 2,29	124,74	177,36
Allianz vNA °	13,80	353,70	– 0,51	238,30	359,00
BASF NA °	3,40	50,72	– 2,80	40,18	55,06
Bayer NA °	0,11	24,00	– 1,60	18,41	31,03
Beiersdorf	1,00	130,85	– 0,38	120,10	147,80
BMW St. °	6,00	79,86	– 3,53	65,26	115,35
Brenntag NA	2,10	63,74	– 2,75	54,20	79,86
Commerzbank	0,35	23,14	– 3,30	12,12	25,19
Continental	2,20	70,94	– 0,48	51,02	72,96
Daimler Truck	1,90	39,44	– 3,26	29,61	47,46
Dt. Bank NA	0,45	22,26	– 2,03	12,27	23,03
Dt. Börse NA °	3,80	266,30	– 2,10	175,90	274,60
Dt. Post NA °	1,85	41,98	– 2,03	33,03	44,27
Dt. Telekom °	0,77	33,34	– 0,63	20,73	35,91
E.ON NA	0,53	13,21	+ 0,99	10,44	13,82
Fres. M.C.St.	1,19	45,46	+ 0,38	32,51	48,31
Fresenius	0,00	39,56	– 1,10	24,32	40,90
Hann. Rück NA	7,20	271,30	– 0,11	208,90	280,40
Heidelb. Mat.	3,00	177,50	– 1,20	85,60	181,00
Henkel Vz.	1,85	75,10	+ 0,05	70,02	88,50
Infineon NA °	0,35	34,21	– 2,76	27,80	39,43
Mercedes-Benz °	5,30	58,49	– 2,44	50,75	77,45
Merck	2,20	132,25	– 1,34	130,50	177,00
MTU Aero	2,00	344,70	– 0,38	208,70	356,00
Münch. R. vNA °	15,00	575,60	– 0,72	401,70	588,00
Porsche AG Vz.	2,31	52,32	– 3,40	51,72	96,56
Porsche Vz.	2,56	37,67	– 2,51	33,40	52,32
Qiagen NV	1,21	36,34	– 0,56	35,25	46,03
Rheinmetall	5,70	1.336,0	– 3,19	437,50	1.483
RWE St.	1,00	32,06	– 3,00	27,76	36,35
SAP °	2,20	250,15	+ 0,72	163,82	283,50
Sartorius Vz.	0,74	234,50	– 1,96	199,50	383,70
Siem.Energy	0,00	61,34	– 2,57	15,75	64,56
Siem.Health.	0,95	51,42	– 2,61	47,31	58,48
Siemens NA °	5,20	234,45	– 0,95	150,68	244,85
Symrise	1,10	93,18	– 0,02	91,28	125,00
Vonovia NA	0,90	25,53	+ 0,99	24,27	33,93
VW Vz. °	9,06	102,80	– 4,15	78,86	128,60
Zalando	0,00	32,10	– 0,77	20,26	40,08

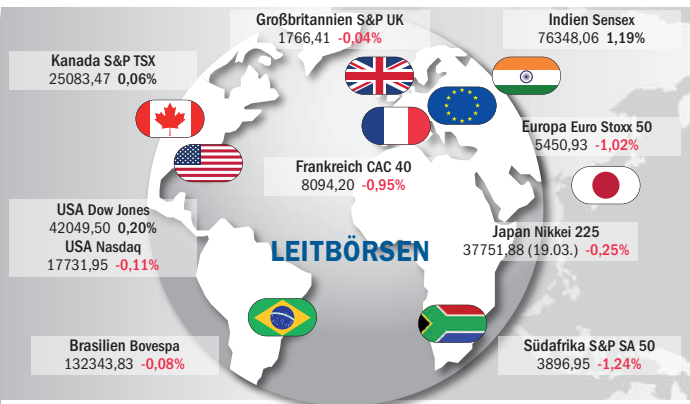

### Der Kommentar zur Börse: Dax legt Verschnaufpause ein

Anleger machten bei den zuletzt stark gelaufenen deutschen Aktien weiter Kasse. Am Tag vor dem großen Verfall an den Terminbörsen fiel der Dax um rund 1,3% auf knapp 23.000 Punkte. „Zur Zeit fehlt den Anlegern der Wille, die Kurse weiter nach oben zu treiben“, so ein Analyst. Die hoch geschnellten Rheinmetall und Commerzbank standen bei den Gewinnmitnahmen an erster Stelle. SAP profitierte von einer positiven Analystenstudie. Etwas besser liefen wieder US-Aktien. Tags zuvor hatte die US-Notenbank die Zinsen unverändert gelassen und Zinssenkungen zumindest nicht ausgeschlossen.



Carsten Brömstrup (OLB) Chefanalyst

### DEUTSCHER AKTIENINDEX DAX 23013,13 – 1,18 % ▼

Dt. EuroShop	2,60	19,42	0,94	79,20	-2,37
Dt. Pfandb	0,00	6,02	0,84	158,66	-0,69
Dürr	0,70	25,60	-0,54	5,33	0,74
Fielmann Gr.	1,00	44,35	1,14	56,29	0,52
Grenke NA	0,47	14,30	-0,56	66,67	3,4
Hapag-Lloyd	9,25	134,20	-8,4	64,02	1,33
Kontron	0,50	25,16	-2,18	14,38	0,24
Medigene NA	0,00	1,56	3,32	7,58	0,72
Metro St.	0,00	5,37	0,19	106,62	1,29
Nexus	0,22	69,10	0	189,50	0,53
Norma Group	0,45	14,06	-1,4	45,89	3,05
Pfaffr Vac.	7,32	154,80	-0,26	32,47	-0,89
Pro.Sat.1	0,05	6,51	-2,76	18,25	0,61
Salzgitter	0,45	26,28	-2,59	224,40	-2,33
Schaeffler Inh.	0,44	4,36	1,38	18,49	-1,93
Sixt St.	3,90	83,40	3,15	3,48	-1,56
SMA Solar	0,50	22,00	-6,86	21,98	-0,72
Stabilus S.A	1,15	32,00	-4,19	0	0
Strattec	0,55	27,10	-6,23	284,40	1,34
Verbio	0,20	10,00	-6,89	356,70	0,07
VW St.	9,00	105,10	-3,75	91,22	1,63

### AUSLANDSAKTIEN

AB Inbev (BE) °	57,98	0,49	109,00	1,06
ABB NA (CH)	50,82	-0,31	23,90	-1,36
Alphabet A (US)	149,58	-0,66	153,96	-0,22
Amazon.com (US)	179,62	0,11	49,03	0,27
Apple Inc. (US)	196,88	-0,38	42,25	-1,37
AT&T (US)	24,77	0,26	23,30	2,1
Bco Santander (ES) °	6,38	-2,67	11,28	-3,46
BNP (FR) °	79,20	-2,37	4,31	-0,09
Boeing (US)	158,66	-0,69		
BP PLC (GB)	5,33	0,74		
Cisco (US)	56,29	0,52		
Citigroup (US)	66,67	3,4		
Coca-Cola (US)	64,02	1,33		
Eni (IT) °	14,38	0,24		
Ericsson B (SE)	7,58	0,72		
Exxon Mobil (US)	106,62	1,29		
GE Aerospace (US)	189,50	0,53		
General Motors (US)	45,89	3,05		
Generali (IT)	32,47	-0,89		
GSK PLC (GB)	18,25	0,61		
IBM (US)	224,40	-2,33		
ING Groep (NL) °	18,49	-1,93		
Int. C. Airl. (ES)	3,48	-1,56		
Soc. Gén. (FR)	21,98	-0,72		
Kühne+Nagel (CH)	214,90	0		
McDonald's (US)	284,40	1,34		
Meta Platf. (US)	553,60	0,07		
Microsoft (US)	356,70	0,01		
Nestlé NA (CH)	91,22	1,63		
Novartis (CH)	99,78	1,57		
Nvidia (US)	109,00	1,06		
Philips (NL)	23,90	-1,36		
Proct.&Gamb. (US)	153,96	-0,22		
Renault (FR)	49,03	0,27		
Soc. Gén. (FR)	42,25	-1,37		
Sony (JP)	23,30	2,1		
Stellantis (NL) °	11,28	-3,46		
Telefónica (ES)	4,31	-0,09		

Tesla (US)	215,15	-0,44
TotalEnerg. (FR) °	58,81	0,12
UBS Group N (CH)	29,00	-0,21
UniCredit (IT) °	53,58	-2,58
Unilever plc. (GB)	54,60	0,89
Vodafone (GB)	0,89	0,38
Volvo B (SE)	28,66	-0,8
Walmart (US)	79,38	0,08
Zurich Ins. Gr. (CH)	610,00	0,03

### RENTENWERTE

	20.3.25	19.3.25
5,5 Bund v. 00/31	116,07	116,14
4,75 Bund v. 03/34	116,52	116,60
4,0 Bund v. 05/37	110,87	110,93
2,5 Bund v. 12/44	91,97	91,96
1,0 Bund v. 15/25	99,54	99,52
0,5 Bund v. 16/26	98,57	98,56
0,0 Bund v. 16/26	97,16	97,16
0,25 Bund v. 17/27	96,53	96,55
0,0 Bund v. 19/29	90,42	90,46
2,5 Bund v. 25/35	97,73	97,47
0,0 BO S.181 20/25	99,86	99,86
0,0 BO S.182 20/25	98,83	98,81
0,0 BO S.183 21/26	97,83	97,81
0,0 BO S.184 21/26	96,82	96,83
4,5 Belgien 11/26	102,16	102,16
2,25 Luxemburg 13/28	98,88	98,84
0,01 Niedersachsen 21/26	97,68	97,66
4,375 Türkei 21/27	100,77	100,66

### ZINSEN

Hauptrefinanz.-Satz ab 12.3.25	2,65%
Spitzenrefinanz.-Faz. ab 12.3.25	2,90%
Einlagefazilität ab 12.3.25	2,50%
Priv. Dispokredit (Ø)	11,2664%
Hypoziens, eff. (5 Jahre, Ø)	3,767%
Hypoziens, eff. (10 Jahre, Ø)	3,718%
Festgeld, (5tsd. €, 1 Jahr, Ø)	1,8801%
Ratenkredit (10tsd. €, 5 J., Ø)	7,1835%

### EDELMETALLE UND MÜNZEN

Endkundenpreise in €	20.3.25	19.3.25
Krügerrand (1 oz)	2879,00	2880,00
Britannia (1 oz)	2879,00	2880,00
Am. Eagle (1 oz)	2879,00	2880,00
Maple Leaf (1/2 oz)	1517,00	1517,60
Gold (1 kg)	91495,00	91535,00
Silber (1 kg)	1294,13	1308,17

### NE-METALLE

Euro je 100 kg	20.3.25	19.3.25
Aluminium 99,7%	276,00	273,00*
ACI Kupfermet. (cunova)	1068,56	1062,16
Messing MS 58	826,00	843,00
Zinn 99,9%	3310,00	3291,00*

### WÄHRUNGEN

Land/20.03. für 1 Euro	Devisen Geld/Brief	EZB Referenzk.
Australien	1,7156/1,7356	1,7242
Dänemark	7,4396/7,4796	7,4594
England	0,8345/0,8385	0,8369
Japan	160,87/161,35	160,8500
Kanada	1,5535/1,5655	1,5592
Norwegen	11,4755/11,5235	11,5025
Schweden	11,0047/11,0527	11,0295
Schweiz	0,9556/0,9596	0,9564
Ungarn	396,57/401,77	399,6800
USA	1,0821/1,0881	1,0833

**Aktien:** DAX und MDAX sind Xetra Schlusskurse, übrige Aktien sind Kurse der Börse Frankfurt/Main oder Zürich. Kurse in Euro, Schweiz in CHF. Dividenden = letzt gezahlte in Euro (umgerechnet). St = Stammaktie, NA = Namensaktie; Vz = Vorzugsaktie; ° = auch im EuroStoxx50; Nikkei = © Nihon Keizai Shimbun, Inc. **Edelmetalle und Münzen:** Quelle Degussa Goldhandel. **Zinsen:** Quelle FMH-Finanzberatung. \* Preise vom Vortag oder letzt verfügbar. Alle Angaben ohne Gewähr. **Stand: 20.03./18.11 Uhr ME(S)Z** Quelle **Infront**

### INVESTMENTFONDS

	20.3.25	Vortag
Ausg.	Rückn.	Rückn.
<b>Allianz Global Investors</b>		
€ Credit SRI + P€	929,1	927,9
AGIF Alz EurpVla	147,1	148,5
All Stratföds Ba A	109,4	105,2
Concentra A	167,1	160,9
EuroInvGradeBdStra	95,99	95,96
Fondak A	236,9	230,2
Global Eq.Divid A	167,6	159,6
Industria A	158,5	151,6
InternRent A	43,14	41,62
Kapital Plus A	67,37	65,41
Trsy ShrtTm+ € A	94,38	94,37
Verm. Europa A	57,78	55,47
Wachstum Eurol A	151,2	143,9
<b>Deka Investments</b>		
AriDeka CF	99,51	94,54
BasisStrat Flex CF	126,2	121,7
DBA ausgewogen	134,5	129,3
DBA konservativ	108,2	106,1
DBA moderat	120,4	116,9
Deka ImmoB Europa	50,20	47,69
Deka-Europ.Bal. CF	56,11	54,48
DekaFonds CF	155,2	147,5
Deka-Indust 4.0 CF	219,7	209,2
Deka-NachAktDe TF	119,3	119,3
Deka-NachAktEu TF	107,3	107,3
Div.Strateg.CF A	221,1	212,3
DivStrategieEur CF	123,6	119,1
NachhaltBaStrRe CF	104,1	103,0

DWS		
DWS Akkumula*	2159,6	2056,8
DWS Artif Intel ND*	421,1	421,1
DWS ESG Investa*	256,7	244,5
DWS Europ. Op. LD*	477,1	454,4
DWS Eurovesta*	181,1	172,5
DWS Eur Bd Flex LD*	32,18	31,39
DWS Gbl Growth	230,2	235,2
DWS Telemedia O ND*	274,8	274,8
DWS Top Europe*	215,6	207,3
DWS Top World*	192,7	185,3
DWS Vermf. I LD*	315,7	300,6
DWS Vermf. R LD*	15,82	15,35



NAMEN



AP-BILD: ZALUBOWSKI

Meta AI auch in EU

Der Facebook-Konzern Meta von **MARK ZUCKERBERG** will seine KI-Funktionen nach monatelanger Verzögerung nun auch in der EU einführen. Als erster Schritt wird zunächst ein Chatbot mit Künstlicher Intelligenz in sechs europäischen Sprachen verfügbar sein, wie Meta ankündigte. Mit der Zeit wolle man auf den gleichen Funktionsumfang wie in den USA kommen, hieß es. Ein Zeitraum dafür wurde nicht genannt. Meta AI war in den USA 2023 gestartet. Der Chat-Assistent wird kostenlos quer über verschiedene Apps des Konzerns eingeführt.

AKTIEN DES TAGES

aus DAX, MDAX und TecDAX

Gewinner		
Auto1 Group	22,84	+2,98
Fraport	58,10	+2,65
Talanx	97,50	+1,40
CTS Eventim	101,60	+1,09
E.ON NA	13,21	+0,99
Vonovia NA	25,53	+0,99
Ströer	58,05	+0,96
Aroundtown	2,46	+0,94
Formycon	26,80	+0,94
SAP	250,15	+0,72

Verlierer		
Knorr-Bremse	88,50	-6,69
Carl Zeiss Med.	65,20	-6,32
Jungheinrich	33,84	-5,90
Deliv. Hero	22,63	-5,55
Kion Group	44,15	-5,05
Lanxess	29,28	-5,00
Elmos Semic.	66,50	-4,59
Nordex	16,29	-4,51
Bechtle	39,06	-4,31
VW Vz.	102,80	-4,15

Infrafront

Stand: 20.03.

EURO STOXX 50



5452,04

VORTAG: 5507,36

DAX (in Punkten)

23013,13 - 1,18 %

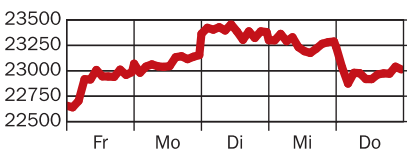

ZINSEN (Umlaufrend.)



2,64 %

VORTAG: 2,65 %

GOLD (Feinunze)



3038,43 \$

VORTAG: 3050,24 \$

EURO (in Dollar)

1,0850 - 0,54 %

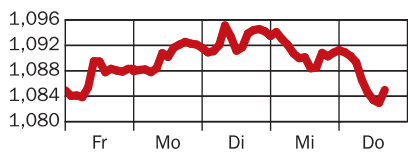

ÖLPREIS (Terminbörse)



72,00 \$

VORTAG: 70,86 \$

# EU verschiebt Vergeltung für US-Zölle

**WELTHANDEL** Statt Anfang erst Mitte April Abgaben auf Jack Daniel's, Harley-Davidson und Co.

VON ANSGAR HAASE

**BRÜSSEL** – Die EU verschiebt die geplante Wiedereinführung von Vergeltungszöllen auf US-Waren im Milliardenwert um zwei Wochen auf Mitte April. Die Reaktion auf die von US-Präsident Donald Trump in Kraft gesetzten amerikanischen Zölle auf Stahl- und Aluminiumimporte soll nach Angaben der zuständigen Europäischen Kommission vom Donnerstag nun statt Anfang erst Mitte April erfolgen.

Der Schritt soll es ermöglichen, zusätzlichen Raum für Gespräche mit der US-Regierung zu schaffen. Die EU bleibe bereit, mit den USA in einen konstruktiven Dialog einzutreten, um eine Lösung zu finden, die unnötigen Schäden für beide Volkswirtschaften vermeide, hieß es in einer Erklärung.

Zum Teil bei 50 Prozent

Die Wiedereinführung der derzeit ausgesetzten Zölle würde für US-Produkte wie Bourbon-Whiskey, Spielkonsolen, Motorräder, Boote und Erdnussbutter gelten. Die Höhe der Zusatzzölle soll zum Teil bei 50 Prozent liegen – so zum Beispiel für in den USA gebaute Motorräder des Herstellers Harley-Davidson und Jack-Daniel's-Whiskey.

Weitere Gegenmaßnahmen werden derzeit noch erarbeitet und sollen ebenfalls Mitte April aktiviert werden. Sie sollen Unternehmen treffen, die amerikanischen Agrarprodukte wie Geflügel, Rindfleisch, be-



AP-BILD: MEISSNER

Jack-Daniel's-Whiskeyflaschen könnten ab Mitte April in der EU neue Preisschilder benötigen.

stimmte Meeresfrüchte, Nüsse, Eier, Milchprodukte, Zucker und Gemüse in die EU verkaufen. Zudem soll es EU-Extrazölle auf weitere Industrieprodukte geben wie Stahl- und Aluminiumprodukte, Textilien, Lederwaren, Haushaltsgeräte, Werkzeuge, Kunststoffe und Holzprodukte.

Nach Angaben der Brüssel-

ler Behörde treffen die neuen US-Zölle in Höhe von 25 Prozent Exporte der Staatengemeinschaft im Gesamtwert von 26 Milliarden Euro, was in etwa fünf Prozent der gesamten Warenexporte der EU in die USA entspricht. „Basierend auf den aktuellen Importströmen wird dies dazu führen, dass US-Importeure bis zu

sechs Milliarden Euro an zusätzlichen Importzöllen zahlen müssen“, hieß es vor rund einer Woche.

Die EU-Gegenmaßnahmen sollen dies ausgleichen. Nach Kommissionsangaben wären US-Warenexporte im Wert von bis zu 26 Milliarden Euro von den geplanten EU-Reaktionen betroffen.

Weitere Trump-Pläne

Trump hat auch angekündigt, auf Autos und andere Waren aus der EU neue Zölle verhängen zu wollen. Mit ihnen wird am 2. April gerechnet. Damit will der Präsident die USA als Produktionsstandort stärken und Handelsdefizite abbauen.

NEUE EXPORTZAHLEN

## USA größter Absatzmarkt für deutsche Autos

**WIESBADEN/DPA** – Die kriselnde deutsche Autoindustrie hat 2024 mehr neue Pkw exportiert. Wichtigster Absatzmarkt sind ausgerechnet die USA, wo unter Präsident Donald Trump zusätzliche Zölle drohen, zeigen Zahlen des Statistischen Bundesamts. Das würde die deutschen Autohersteller und Zulieferer hart treffen, die mit Gewinneinbrüchen kämpfen.

Im vergangenen Jahr wurden den Statistikern zufolge rund 3,4 Millionen neue Pkw im Wert von 135 Milliarden Euro aus Deutschland ab alle Welt geliefert. Damit stieg der Export mengenmäßig um 2,5 Prozent zum Vorjahr, der Wert der Ausfuhren sank jedoch leicht um 1,3 Prozent. Der Export rein elektrisch betriebener Autos wuchs dabei um fast zwölf Prozent und er-

reichte mit 881.000 Pkw einen Anteil von gut einem Viertel.

Kein anderes Land nahm demnach so viele neue Pkw aus Deutschland ab wie die USA: Sie lagen mit einem Anteil von 13,1 Prozent an den Exporten vorn, gefolgt von Großbritannien (11,3 Prozent) und Frankreich (7,4 Prozent).

Nach Deutschland importiert wurden 2024 rund 1,8 Millionen neue Pkw. Damit

sanken die Einfuhren mengenmäßig um 11,5 Prozent.

Die Zahlen zeigen, wie verwundbar die deutsche Autoindustrie im Falle neuer US-Zölle wäre. Trump hat mit einem Einfuhrzoll von 25 Prozent auf Autos aus der EU gedroht. Bisher gilt für Auto-Importeure aus der EU in die USA ein Zollsatz von 2,5 Prozent, die EU berechnen umgekehrt zehn Prozent.

WAS SONST NOCH WICHTIG IST

FÜR BETRIEBSRAT

### Urteil: VW muss Kürzung erklären

**ERFURT/WOLFSBURG/DPA** – Im Streit um gekürzte Vergütungen für freigestellte Betriebsräte im Volkswagen-Konzern hat das Bundesarbeitsgericht dem Unternehmen eine Beweispflicht verordnet. Korrigiere der Arbeitgeber eine vorgenommene Anhebung der Betriebsratsvergütungen, habe er „darzulegen und zu beweisen, dass die Vergütungserhöhung fehlerhaft war“, sagte die Vorsitzende Richterin Kristina Schmidt in der Urteilsverkündung in Erfurt (7 AZR 46/24).

Der Präzedenzfall, bei dem ein freigestelltes Betriebsratsmitglied die Rücknahme einer vorgenommenen Kürzung verlangte, wurde vom Bundesarbeitsgericht nicht entschieden. Wegen Rechtsfehlern ging er an das Landesarbeitsgericht in Niedersachsen zurück.

AUTOZULIEFERER

### ZF meldet Milliardenverlust

**FRIEDRICHSHAFEN/DIEPHOLZ/DPA** – ZF – einer der weltweit größten Autozulieferer – hat 2024 tieferrote Zahlen geschrieben. Der Verlust betrug knapp über eine Milliarde Euro, teilte Vorstandschef Holger Klein am Donnerstag in Friedrichshafen mit. Vor allem hohe Rückstellungen für Umbaukosten in Höhe von rund 600 Millionen Euro hätten zu dem Nettoergebnis geführt. 2023 hatte der Konzern unter dem Strich noch einen Gewinn von 126 Millionen Euro gemacht.

Man begegne den Herausforderungen mit einem Maßnahmenplan, so Klein. In den kommenden Jahren will der Konzern mit weltweit 161.631 und bundesweit rund 52.000 Mitarbeitern allein in Deutschland bis zu 14.000 Stellen abbauen. ZF hat auch mehrere Standorte in Niedersachsen, darunter in Diepholz.

MOTORENBAUER

### Deutz setzt auf Rüstungsgeschäft



Die Deutz AG mit Sitz in Köln

DPA-BILD: KAISER

**KÖLN/DPA** – Der Motorenbauer Deutz möchte sein bislang nur kleines Geschäft mit der Rüstungsbranche ausweiten. „Für uns ist Defence ein sehr wichtiger und interessanter Markt mit großem Wachstumspotenzial“, sagte Firmenchef Sebastian Schulte. Man habe eine lange Liste an Geschäftsmöglichkeiten in verschiedenen Staaten erstellt und die Vertriebsaktivitäten verstärkt. Es gehe um Motoren für kleine und mittlere Militärfahrzeuge sowie Radpanzer.

ENERGIEKONZERN

### RWE will weniger investieren

**ESSEN/DPA** – Der Energiekonzern RWE streicht seine Investitionsplanung zusammen und will in den nächsten fünf Jahren zehn Milliarden Euro weniger für neue Projekte ausgeben als bislang geplant. Konzernchef Markus Krebber begründete dies am Donnerstag unter anderem mit steigenden Zinsen, Engpässen in den Lieferketten, geopolitischen Spannungen sowie etwaigen zusätzlichen Zöllen.

„Unsere milliardenschweren Investitionen in neue Wind- und Solarparks, Energiespeicher, Elektrolyseure oder Kraftwerke sind auf Jahrzehnte ausgelegt“, sagte er bei der Vorlage der Jahreszahlen für 2024 in Essen. Dies brauche einen verlässlichen Rahmen. „Deshalb ist es umso wichtiger, dass wir angesichts größerer Unsicherheiten vorsichtiger agieren.“

RAUMFAHRT-BOOM

### OHB hofft auf Milliardenaufträge



OHB Vorstand Marco Fuchs

DPA-BILD: SCHULT

**BREMEN/DPA** – Der Bremer Raumfahrtkonzern OHB hofft angesichts der geplanten Investitionen der Bundesregierung in Infrastruktur und Verteidigung auf gute Geschäfte. „Da wollen wir schon mit dabei sein“, kündigte OHB-Chef Marco Fuchs an. Schon jetzt investierten Deutschland und andere Länder verstärkt in strategische Infrastruktur, davon profitiere die Raumfahrtbranche. 2025 rechnet das Unternehmen mit Aufträgen von rund zwei Mrd. Euro.

FINANZINSTITUT

### Deutsche Bank streicht 2.000 Jobs

**FRANKFURT/MAIN/DPA** – Die Deutsche Bank will im laufenden Jahr rund 2.000 Stellen streichen und die Zahl ihrer Filialen weiter reduzieren. Vorstandschef Christian Sewing sprach auf einer von Morgan Stanley organisierten Konferenz von einer „signifikanten Anzahl“ von Filialen. Die Kosten für den Stellenabbau seien bereits bereitgestellt, sagte der Manager. Die Deutsche Bank hat in den vergangenen Jahren immer wieder Filialen geschlossen, um die Kosten zu drücken, und einen weiteren Abbau angekündigt. Ein Konzernsprecher sagte, bei den Filialschließungen handle es sich um bereits bekannte Maßnahmen. Im Zuge dessen und bei Einsparungen im Backoffice, also bei der Abwicklung kundenbezogener Geschäftsprozesse, würden die Stellen entfallen.



## MENSCHEN



DPA-BILD: PIZZELLO

**Patrick Schwarzenegger** (31) und sein Vater **Arnold** (77) gehen gerne zum gemeinsamen Work-out, wenn ihre vollen Terminpläne es zulassen. „Ich spreche, glaube ich, jede Woche mit ihm, aber wir sind beide sehr beschäftigt“, sagte der 31-Jährige. „Immer wenn unsere Terminpläne es zulassen, unternehmen wir etwas. Und wenn nicht, dann nicht – aber zum Glück gibt es ja Telefone und Facetime und das alles. Wenn wir zusammen sind, gehen gemeinsam zum Work-out, essen etwas in Los Angeles oder machen morgendliche Radtouren und genießen die Natur.“ Patrick Schwarzenegger ist aktuell in der dritten Staffel der gehypten Serie „The White Lotus“ zu sehen.



AP-BILD: AGOSTINI

Nach gut zwei Jahren Ehe hat die Musikerin **Sia** (49, „Chandelier“) die Scheidung von ihrem Ehemann Daniel Bernard eingereicht, wie US-Medien unter Berufung auf Gerichtsdocuments übereinstimmend berichten. Als Trennungsgrund macht die gebürtige Australierin vor Gericht in Los Angeles „unüberbrückbare Differenzen“ geltend. Aus den Unterlagen geht auch hervor, dass das Paar im vorigen Jahr Nachwuchs bekommen hatte. Das Kind mit dem Namen Somersault Wonder Bernard wurde demnach am 27. März 2024 geboren. Dies war bisher nicht bekannt gewesen.



DPA-BILD: PIZZELLO

US-Musiker **Benny Blanco** (37) sah eigenen Angaben zufolge nach seinem ersten Kuss mit US-Popstar **Selena Gomez** (32) in ihr die Mutter seiner zukünftigen Kinder. „Gleich nachdem wir uns geküsst hatten, wusste ich: ‚Oh wow. Ich werde diese Person wahrscheinlich heiraten‘“, erzählte er im Gespräch mit Gomez in der Podcast-Reihe „Countdown To“. Der Musikproduzent und Songwriter merkte an: „Naja, ich habe nicht gesagt, dass ich sie heiraten werde, aber ich habe gesagt: ‚Ich werde wahrscheinlich ein Baby mit dieser Person haben.“ Gomez hielt sich daraufhin lächelnd die Hand vors Gesicht und sagte: „Das ist so süß.“



Benjamin Brandt, Mitarbeiter der Kurverwaltung Wangerooge, bringt einen Strandkorb in die Werkstatt.

DPA-BILD: DITTRICH

## Spargel, Störche, Strandkörbe

**JAHRESZEIT** Wie der Frühling im Nordwesten Deutschlands erwacht

VON LENNART STOCK, HELEN HOFFMANN UND BRITTA KÖRBER

**HANNOVER/BREMEN** – Im Harz ist der Schnee längst geschmolzen, vielerorts strecken Frühblüher ihre Knospen gen Sonne – und manche Eisdiele und Cafés haben sogar schon ihre Außengastronomie wieder geöffnet. Es gibt noch mehr Signale, dass in Niedersachsen und Bremen langsam, aber sicher der Frühling naht:

### SONNENSTRAHLEN LOCKEN INS FREIE

Die Tage werden schon merklich länger – und nun auch wärmer. Tag und Nacht sind aktuell ungefähr gleich lang. Am Freitag wird es der Vorhersage des Deutschen Wetterdienstes (DWD) zufolge verbreitet noch frühlingshafter – „heiter bis sonnig“. Bis zu 21 Grad könnte das Thermometer dann im südwestlichen Niedersachsen erreichen – etwa im Emsland. Das sei für den März nicht ungewöhnlich. An der Elbmündung werden bis zu 16 Grad erreicht, auf den Inseln, wo die Nordsee kühlt, bis zu 12 Grad. Gartenfreunde sollten nach wie vor auf ihre Pflanzen achten: Denn in den Nächten kann es nach wie vor leichten Frost geben.

### STRANDKÖRBE WERDEN RAUSGEPUTZT

An der Küste laufen die Vorbereitungen: Auf Wangerooge wird dafür in diesen Tagen Sand – und über den Winter weggespült wurde, am Strand wieder aufgefahren. In der inseleigenen Strandkorbwerkstatt werden die rund 1.250 Körbe in Schuss gebracht. Spätestens zu Ostern sollen die ersten Körbe am Wangerooger Strand stehen.

### ERSTER SPARGEL WIRD GEERNTET

„Der erste Spargel, das ist ein Event“, sagt Thorsten Flick von der Vereinigung der Spargel- und Beeren-Anbauer. An diesem Wochenende soll es bereits so weit sein: Erste Stangen aus erwärmten Dämmen, sogenannter Heizspargel, kommen in den Handel. Freilandspargel werde noch 14 Tage brauchen.

### MOTORRÄDER VOR ERSTER FAHRT PRÜFEN

„Wenn der Frühling kommt und die Temperaturen steigen, steht dem Start in die neue Motorradsaison nichts mehr im Weg“, schreibt der ADAC. Aber: Eine Sicherheits-

überprüfung sei nötig. Motorradfahrern und -fahrerinnen sollten ihre Fahrzeuge und Ausrüstung vor der ersten Ausfahrt gründlich prüfen und Mängel beheben.

### RADELN IM GRÜNEN

„Im Frühling wird die Bewegungslust grenzenlos: Viele Menschen möchten sich nun aufs Rad schwingen“, schreibt der Allgemeine Deutsche Fahrrad Club (ADFC) Bremen. Er rät: Wer sein Rad über die kalten Monate nicht benutzt hat, sollte es vor der ersten Fahrt genau überprüfen.

### VORSICHT IM WALD

Wegen der Trockenheit gilt in der Lüneburger Heide und der Ostheide in den nächsten Tagen die zweithöchste Gefahrenstufe (Stufe 4) für Waldbrände. Auch der Harz ist derzeit gefährdet. Förster warnen Spaziergänger vor offenem Feuer in waldnahen Gebieten, es sollte nicht geraucht oder Zigarettentstummel weggeworfen, auch keine Glasabfälle liegen gelassen werden. Zudem ist es ratsam, Autos nicht über trockenem Untergrund zu parken sowie Waldwege und Zufahrten für die Feuerwehr frei zu halten.

### STORCHENPAAR ZURÜCK IN NIEDERSACHSEN

Niedersachsens wohl bekanntester Storch Fridolin und seine Partnerin Mai sind schon vor Wochen zurückgekommen. Mai war bereits am 27. Januar ohne Fridolin am Artenschutzzentrum des Naturschutzbundes (Nabu) in Leiferde bei Wolfsburg eingetroffen. Fridolin kam einige Tage später im Februar.

### FRÜHBLÜHER BESTAUNEN

Bei der Sonderöffnung im Park der Gärten in Bad Zwischenahn am 6. April erwarten die Besucher nach Park-Angaben mehr als 60.000 Narzissen, Tulpen, Hyazinthen und Hornveilchen. An diesem Wochenende gibt es in der Botanika Bremen eine Sonderausstellung zur „Frühlingsblüte mit Azaleen“ zu sehen.

### FREIZEIT- UND FERIENPARKS ÖFFNEN

Der Serengeti-Park Hodenhagen und der Heide-Park Soltau machen sich startklar für Anfang April. Am Baumwipfelpfad „Heide Himmel“ im Wildpark Lüneburger Heide wird an diesem Wochenende das Frühlingserwachen gefeiert.

## ADHS bei Tiktok: Fülle an falscher Information

**VANCOUVER/DPA** – Populäre Videos zu ADHS auf Tiktok enthalten einer Studie zufolge vielfach Fehlinformationen. Von den knapp 100 meistgesehenen Tiktok-Videos zur Aufmerksamkeitsdefizit-/Hyperaktivitätsstörung (ADHS) enthielt etwa die Hälfte fehlerhafte Angaben, berichtet ein Forschungsteam im Fachjournal „PLOS One“. Gerade Jugendliche mit selbstdiagnostizierter ADHS überschätzen demnach die Verbreitung der Störung in der Bevölkerung deutlich und werden durch die Videos in ihrer Annahme bestärkt, ADHS zu haben. ADHS hängt mit einem gestörten Stoffwechsel des Botenstoffs Dopamin im Gehirn zusammen. Vererbung spielt nach heutigem Forschungsstand die größte Rolle. Kennzeichnend für die Störung sind drei Hauptsymptome: Unaufmerksamkeit, Hyperaktivität und Impulsivität. Sie können in unterschiedlicher Ausprägung und Kombination auftreten. Erste ADHS-Probleme sind bereits im Kleinkindalter zu beobachten, gut erkennbar werden sie meist im Alter von fünf bis sechs Jahren.

## Geisterfahrer setzt Fahrt trotz Unfalls fort

**MANCHING/(DPA)** – Ein 66-Jähriger hat auf der Autobahn 9 nahe Ingolstadt gewendet und seine Geisterfahrt trotz eines Unfalls über sechs Kilometer fortgesetzt. Auch ein fast komplett abgerissenes Heck konnte die Fahrt nicht aufhalten, wie die Polizei mitteilte. Demnach wendete der Mann, dessen 41 Jahre alte Tochter neben ihm im Auto saß, in der Nacht zu Donnerstag mitten auf der A9 Richtung München bei Manching. Er kollidierte mit dem Auto einer 34-Jährigen auf der linken Spur. Dabei wurde der Wagen des Falschfahrers schwer demoliert. Erst sechs Kilometer später stoppte ein Streifenwagen der Polizei den Mann.

## Finnen bleiben die glücklichsten Menschen der Welt

**WELTGLÜCKSBERICHT** Die USA sind auf dem absteigenden Ast – Wie Deutschland abgeschnitten hat

VON STEFFEN TRUMPF

**NEW YORK** – Die Menschen in Finnland bleiben auch im achten Jahr in Folge die glücklichste Bevölkerung der Erde. Sie sichern sich die Topplatzierung erneut vor Dänemark, Island und Schweden, wie aus dem aktuellen Weltglücksbericht hervorgeht.

Zurück in den Top 5 sind die Niederlande auf Rang fünf, während Costa Rica (6) und Mexiko (10) jeweils erstmals in die Top 10 vorpreschen. Die Schweiz bleibt das glücklichste deutschsprachige Land, rutscht aber von Platz 9 auf 13 weiter ab – vor drei Jahren war es noch Rang 4. Österreich landet drei Ränge weiter hinten

als im Vorjahr auf Position 17. Deutschland verbessert sich dagegen von Rang 24 auf 22.

### Positive Verbindungen

Der Weltglücksbericht wird alljährlich von einem interdisziplinären Forscherteam um das Wellbeing Research Centre der Universität Oxford zum Weltglückstag am 20. März veröffentlicht. Auf Basis subjektiver Einschätzungen liefert er Einblicke, wie es um die Zufriedenheit und die wahrgenommene Lebensqualität der Menschen in aller Welt bestellt ist. In die Bewertung fließen unterschiedliche Faktoren wie die nationale Wirtschaftsleistung, Gesundheit, das Frei-

heitsgefühl, die Großzügigkeit der Menschen und die Wahrnehmung von Korruption ein. Auch das Vertrauen innerhalb der Gemeinschaft spielt eine wichtige Rolle.

Diesmal werfen die Forscher einen Blick darauf, welche Auswirkungen das fürsorgliche Miteinander und gemeinsame Teilen auf das Glück hat. Eine ihrer Erkenntnisse: Das Vertrauen in die Freundlichkeit von anderen ist viel stärker mit dem Glückseligkeitsverbunden als bislang angenommen.

„Menschliches Glück wird von unseren Beziehungen mit anderen angetrieben“, sagt eine der Autorinnen, die Sozialpsychologin Lara B. Aknin

von der kanadischen Simon Fraser University. Das Investieren in positive soziale Verbindungen führe ebenso zu größerer Zufriedenheit wie wohlwollendes Handeln.

### Bessere Lebensqualität

Allgemein kann man in Deutschland derzeit leicht das Gefühl bekommen, die Stimmung sei schlecht. Der Glücksbericht bestätigt diese Wahrnehmung nicht: Die Bundesrepublik klettert im Jahresvergleich um zwei Plätze, auch die über drei Jahre gemittelte Bewertung der Lebensqualität auf einer Skala von 0 bis 10 hat sich leicht auf 6,75 verbessert. Viele kleinere EU-Staaten

wie Irland, Belgien oder Litauen lassen Deutschland zwar nach wie vor hinter sich – dafür liegt es vor den größeren europäischen Nationen Großbritannien (Platz 23), Polen (26), Frankreich (33), Spanien (38) und Italien (40).

Deutschland überholt damit in diesem Jahr auch die USA, die mit Rang 24 ihre bislang schlechteste Platzierung überhaupt einnehmen. „Die USA, Kanada und andere Länder der englischsprachigen Welt befinden sich in einem generellen Abwärtstrend, der besonders dadurch angetrieben wird, dass die jungen Menschen zur am wenigsten glücklichen Gruppe werden“, erklärt Helliwell.



Meisterschaften  
beim TV  
Friesoythe

**FRIESOYTHE/LR** – Am Samstag, 22., und Sonntag, 23. März finden auf der Tennisanlage des Tennisvereins (TV) Friesoythe die 3. Friesoyther Stadtmeisterschaften statt. Gespielt wird in drei Konkurrenzen. Zweimal bereits zierte der Name Rolf Meemken den silbernen Wanderpokal. Die Konkurrenz: Insgesamt 24 Spieler treten im Wettbewerb der LK 1-25 im K.-o.-System gegeneinander an. Topgesetzt ist diesmal jedoch nicht Meemken, sondern Friesoythes Trainer Jochen Schreiber, der erstmals am Turnier teilnimmt. Bei den Damen geht Corinna Werner (TV Friesoythe) als klare Favoritin ins Rennen. 2023 konnte sie sich gegen Katharina Trippner, durchsetzen. In der dritten Konkurrenz, speziell für Nachwuchsspieler, Neu- und Wiedereinsteiger bis zur LK 19, fehlen die bisherigen Sieger Andreas Schnarhelt (TC Altenoythe) und Thilo Eilers (TV Friesoythe). Als Favoriten gelten in diesem Jahr das Friesoyther Talent Bjarne Demand sowie Martin Opilski (TV Friesoythe). Das Turnier startet bereits am Freitag um 16 Uhr und endet am Sonntagmittag mit den Finalspielen.

KURZ NOTIERT

**Nachmittag für Senioren**  
**BÖSEL** – Das Team der Senioren Bösel lädt für Donnerstag, 27. März, 15 Uhr ins Begegnungszentrum ein. Pfarrer Kurt Schulte wird über das Thema „Gehen wir gemeinsam in Hoffnung: Als Christen unterwegs im Heiligen Jahr“ sprechen. Der Kostenbeitrag für die Kaffeetafel beträgt drei Euro. Anmeldungen bis 24. März bei Maria Hempen, Tel. 04494/739, oder Bernhards Röttgers, Tel. 04494/774.

Café geöffnet

**SCHARREL** – „Das „Café für Alle“ ist für alle Saterländer geöffnet am Freitag, 28. März, von 16 bis 18 Uhr im alten Pfarrhaus Scharrel, An der Kirche 8. Das „Café für Alle“ soll ein Ort der Begegnung zwischen Einheimischen und Neubürgern sein. Jeder ist willkommen zum Plauschen bei kostenlosen Getränken und Kuchen.

Vier schwere Unfälle im Nordkreis

**BLAULICHT** Ein Toter, vier Schwerverletzte in weniger als 24 Stunden – Lkw-Fahrer hatte getrunken

VON HEINER ELSSEN UND  
EVA DAHLMANN-AULIKE

**FRIESOYTHE/RAMSLOH/HARKEBRÜGGE** – Zu vier folgenschweren Unfällen ist es in weniger als 24 Stunden im Nordkreis gekommen. Dreimal mussten die Feuerwehren Personen aus ihren Fahrzeugen befreien. Für einen jungen Mann kam allerdings jede Hilfe zu spät.

25-JÄHRIGER VERSTORBEN

Tödlich verletzt wurde ein 25-jähriger Friesoyther bei einem Verkehrsunfall auf dem Heetbergsdamm in Friesoythe am frühen Donnerstagmorgen, 20. März, gegen 5.50 Uhr. Nach ersten Polizeiangaben war der Fahrer mit seinem Pkw Richtung Ellerbrocker Straße unterwegs, kam alleinbeteiligt von der Fahrbahn ab und kollidierte am linken Fahrbahnrand frontal mit einem Baum. Einsatzkräfte der Freiwilligen Feuerwehr Gehlenberg konnten den Fahrer noch aus seinem Auto befreien – im Anschluss erlag der 25-Jährige aber seinen schweren Verletzungen. Die genaue Unfallursache ist noch unklar. Der Heetbergsdamm war für die Unfallaufnahme bis 8.15 Uhr voll gesperrt.

KOLLISION IN ESCHSTRASSE

Bereits am Vorabend, Mittwoch, 19. März, gegen 20.35 Uhr, ist ein 21-jähriger Saterländer in Ramsloh schwer verletzt worden. Nach Polizeiangaben befuh der Saterländer mit seinem Pkw die Eschstraße in Richtung Strücklingen. Er kam aus unbekannter Ursache und ohne dass ein anderer Verkehrsteilnehmer beteiligt gewesen wäre, von der Straße ab und kollidierte frontal mit einem Baum. Durch Einsatzkräfte der Feuerwehr Ramsloh musste der Fahrer aus seinem Fahrzeug befreit und dem Rettungsdienst übergeben werden. Im Einsatz war die Freiwillige Feuerwehr Ramsloh, das DRK und Polizei.

DURCH TRAKTOR ERSCROCKEN

Eine Fahranfängerin ist am Donnerstagmittag, 20. März,



Bei einem schweren Verkehrsunfall auf dem Heetbergsdamm in Friesoythe ist ein 25-Jähriger tödlich verletzt worden.

BILD: FEUERWEHR GEHLENBERG/MARTIN WARNEKE



Eine 19-jährige Autofahrerin und ihre Beifahrerin sind von der Feuerwehr Gehlenberg und Friesoythe auf der Ellerbrocker Straße aus ihrem Wagen befreit worden.

BILD: FEUERWEHR GEHLENBERG/MARTIN WARNEKE

gegen 12 Uhr auf der Friesoyther Straße in Ellerbrock verunglückt. Sie und ihre 46-jährige Beifahrerin mussten von der Feuerwehr aus ihrem Auto befreit werden. Die junge Frau war aus Markhausen kommend in Richtung Friesoythe

unterwegs. Zu dem Unfall, der in einer Baumreihe endete, kam es laut Polizeiangaben, als ein Traktor vom Heetbergsdamms kommend auf die Einmündung zufuhr. „Die Fahrzeug-Führerin erschreckte sich dadurch und kam nach

rechts von der Fahrbahn ab. Hier kam es zum Zusammenprall mit einem Baum“, berichtet die Polizei Friesoythe. Die 19-Jährige wurde schwer verletzt durch die Feuerwehren Gehlenberg und Friesoythe aus dem Wagen befreit, die 46

Jahre alte Beifahrerin wurde leicht verletzt. Beide Frauen wurden in umliegende Krankenhäuser gebracht. Die Landesstraße wurde für die Unfallaufnahme und Bergungsarbeiten voll gesperrt.

UNTER ALKOHOL

Neue Ermittlungsergebnisse gibt es zum Unfall vom Mittwoch, 19. März, auf der Muggenbergstraße in Harkebrügge, bei der ein Lkw-Fahrer aus Löhne einem Motorradfahrer die Vorfahrt genommen hatte. Ein Atemalkoholtest bei dem 55-jährigen Lkw-Fahrer ergab einen Wert von 0,45 Promille. Eine Blutentnahme wurde durchgeführt. Der 30-jährige Motorradfahrer aus Barßel war gegen 15.30 Uhr auf der Muggenbergstraße in Richtung Barßel unterwegs. In einer Kurve wurde er von einem 55-jährigen Lkw-Fahrer aus Löhne übersehen, der nach links in die Jägerstraße abbiegen wollte. Es kam zur Kollision, bei dem der Motorradfahrer mit seiner Maschine stürzte und schwer verletzt wurde. Ein Rettungshubschrauber brachte den Motorradfahrer ins Krankenhaus. Der Lkw-Fahrer erlitt einen Schock.

Ab sofort garantiert alles 70% reduziert nur noch bis Samstag 29.3. geöffnet

NUR NOCH BIS SAMSTAG 29.3. GEÖFFNET

Preisbeispiel  
ALLES 70% REDUZIERT  
kaufen Sie z.B. etwas für 1000,-  
und bezahlen nur noch 300,-  
Sie sparen 700,-€

BRINKMANN  
Uhrmacher und Juweliere  
Bahnhofstraße 13 in Bösel  
www.juweliere-brinkmann.de



# So läuft die Waldumwandlung

INTERNATIONALER TAG DES WALDES Revierförster gibt Einblicke ins Projekt „klimaresiliente Wälder“

VON LEONIE MEYER

**AUGUSTENDORF** – Von der Terrasse aus robustem Douglasienholz, sauberem Wasser für die Region, bis hin zum Ort der Erholung – Wälder und ihre Rohstoffe haben einiges zu bieten. Um dies zu würdigen, erklärte die FAO (Ernährungs- und Landwirtschaftsorganisation der Vereinten Nationen) den 21. März bereits in den 1970er Jahren zum „Internationalen Tag des Waldes“. Holger Funke, Revierförster im Forstamt Augustendorf, weiß, wie es um die hiesigen Flächen in Friesoythe und umzu steht – insgesamt betreut er rund 2.200 Hektar Wald.

## Waldumwandlung

Als der 36-jährige vor knapp vier Jahren das Gebiet von seinem Vorgänger Onno Striowsky übernahm, befand sich das Revier in einem guten Zustand, wie sich Funke erinnert: „Sicherlich hat man immer eigene Vorstellungen. Aber die Basis stimmte, sowohl zum Wirtschaften als auch um den Naturschutz zu wahren.“ Letzteres sei ihm ein besonders Anliegen. Das zeigt sich auch in seinen bisherigen Projekten: unter anderem entstand am Horstberg ein Amphibiengewässer, für die Biodiversität wurden Wald-ränder angelegt sowie gepflegt und im Herbst vergangenen Jahres sammelte Funke mit Schulklassen und Jugendfeuerwehren etwa 400 Kilogramm Saatgut für Baumschulen. Das größte Projekt, was sich stark auf die Zukunft auswirken wird, heißt: Waldumwandlung. Die Bäume, die nicht standortgerecht stehen,



BILD: LEONIE MEYER

Arbeiten an klimaresilienten Wäldern (von links): Praktikant Julius Albers, Revierförster Holger Funke und Forstmaschinenführer Ludger Ostendorf.

müssen dabei weichen. Anschließend heißt es: die richtigen Bäume auf die richtigen Standorte pflanzen.

## Klimaresiliente Wälder als Ziel

Was relativ simpel klingt, ist an eine Menge Planung und Auflagen gebunden. Um die Böden möglichst schonend zu bearbeiten, gehen die Forstwirte, die den Revierförster als ausführende Kraft unterstützen, nur streifenweise vor. Grundlage bilden die 13 Prinzipien des LÖWE-Programms (langfristige, ökologische Waldentwicklung). Ziel des Ganzen ist es, die Wälder klimaresilienter zu machen. „Dafür stellen wir hier die Weichen“, sagt Funke. Eine Lerchenkultur, die der 36-jährige zu Beginn gepflanzt hat, habe ihn inzwischen sogar schon überholt. „Das ist schon erstaunlich, wenn man dann nach ein paar Jahren



BILD: LEONIE MEYER

Der Harvester ist beim Bäume fällen nicht nur ergonomischer und bietet mehr Arbeitssicherheit, die Maschine ist auch wesentlich schneller.

sieht, wie die Pflanzen wachsen. So erschafft man Stück für Stück ein neues Waldbild.“ Die Freude darüber, die eigene Arbeit gedeihen zu sehen, werde jedoch auch immer wieder durch Ausfälle getrübt. Etwa zehn Prozent gelten

noch als ideal, manchmal ist es aber auch die Hälfte, wie Funke erklärt.

## Heimische Versorgung

Der Wald ist auch anderen Hindernissen wie Stürmen, Trockenheit und Schädlingsbefall ausgesetzt. „Den Klimawandel kann man nicht verleugnen. Das merken wir unter anderem an den Witterungsverhältnissen. Lediglich die Abstände dazwischen werden kürzer. Wir hoffen, dass wir mal wieder zehn Jahre ohne größere Rückschläge erleben“. Wie sich die Situation in den kommenden Monaten entwickelt, sei schwer zu sagen. Funkes Strategie lautet:

Das Beste aus der Situation machen. Und die Zahlen zeigen, dass der Betrieb trotz kleiner und großer Rückschläge läuft: Seit 2021 wurden etwa 40.000 Kubikmeter Holz eingeschlagen, dass zur Versorgung der heimischen Holzindustrie sowie etwa 100 Privathaushalten dient. Um diese Massen zu leisten, unterstützen neben den drei Forstwirten auch Mitarbeiter von ansässigen Lohnunternehmen. Mit seinem Harvester schafft Forstmaschinenführer Ludger Ostendorf etwa acht bis 15 Festmeter pro Stunde. Zum Vergleich: ein Forstwirt schafft per Hand etwa zwei bis drei Festmeter pro Stunde.

## BAUM DES JAHRES 2025

**Die Roteiche** ist ursprünglich in den östlichen und zentralen Vereinigten Staaten sowie in Kanada heimisch und wurde zum Baum des Jahre 2025 gekürt. Da die Eiche eine hohe Trockentoleranz und Sturmfestigkeit aufweist, eignet sie

sich besonders gut für die Region. Aufgrund des schwer brennbaren Laubs hat man den Baum nach dem schweren Sturm von 1972 unter anderem als natürlichen Feuerschutzstreifen in der Revierförsterei Augustendorf angelegt.

**Zur Beimischung** in Nadel- und Laubholzbeständen eignet sich die Roteiche besonders gut.

**Bis 2025** soll die Roteiche in den Landesforsten etwa ein Prozent der Waldfläche einnehmen.

## TERMINE

### HEUTE

#### VERANSTALTUNGEN

**Barßel**  
**8.30 bis 12 Uhr, Beratungsstelle AWO:** Tel. 04499/9358922  
**9 bis 12 Uhr, Barßeler SkF-Laden:** geöffnet  
**15 bis 18 Uhr, Barßeler SkF-Laden:** geöffnet  
**15 bis 21 Uhr, Jugend- und Begegnungs-Zentrum:** geöffnet, Tel. 04499/937205  
**Bösel**  
**15 bis 16 Uhr, Fladderburger Straße 10:** Carla-Lebensmittelausgabe  
**19 Uhr, DRK-Heim:** Jahreshauptversammlung, DRK-Bereitschaft Bösel  
**Friesoythe**  
**8 bis 13 Uhr, Europaplatz:** Wochenmarkt  
**8 bis 12.30 Uhr, Rathaus am Stadtpark:** Bürger Service Center  
**8 bis 12.30 Uhr, Sozialer Briefkasten, „Kaufhaus für Jedermann“:**

geöffnet  
**9.30 bis 11.30 Uhr, Friesoyther Tafel:** Lebensmittelausgabe  
**9.30 bis 12 Uhr und 15 bis 17.30, SkF-Laden:** geöffnet  
**10 bis 12 Uhr und 15 bis 18, IdeenReich:** geöffnet  
**15 bis 19 Uhr, Jugendzentrum „Wasserturm“:** geöffnet  
**Kampe**  
**19.30 Uhr, Sportlerheim:** Och, du fröhliche!, Aufführung der Theatergruppe „Spölköppel Kampe“  
**Sedelsberg**  
**16 bis 20 Uhr, DRK-Haus:** DRK-Blutspendetermin  
**Strücklingen**  
**19.30 Uhr, Johanniter-Kapelle:** Taizé-Gebet

#### BÄDER

**Barßel**  
**Hafen-Bad:** 6 bis 7.30, 15.30 bis 21 Uhr  
**Bösel**  
geschlossen  
**Friesoythe**

**Aquaferum:** 6 bis 8, 12 bis 22 Uhr  
**Ramsloh**  
**Freizeitbad:** 6 bis 8, 15.45 bis 21 Uhr

#### MUSEEN

**Elisabethfehn**  
**Moor- und Fehnmuseum:** 10 bis 18 Uhr, Infos unter Tel. 04499/2222 oder www.fehnmuseum.de

#### ENTSORGUNG

**Barßel**  
**Kläranlage:** 14 bis 18 Uhr, Wertstoffsammelstelle  
**Bösel**  
**Wertstoffsammelstelle:** 14 bis 18 Uhr  
**Friesoythe**  
**Grün- und Wertstoffsammelstelle:** 14 bis 18 Uhr

## MORGEN

#### VERANSTALTUNGEN

**Barßel**  
**19.30 Uhr, Integrierte Gesamtschule (IGS), Aula:** Gala-Abend mit dem Niedersachsen Sound Orchester  
**Friesoythe**  
**10 bis 12 Uhr, IdeenReich:** geöffnet  
**15 Uhr, Forum am Hansaplatz:** Jan & Henry - Die große Bühnenshow, Veranstalter: Theater Lichtermeer, Itzehoe  
**19.30 Uhr, Realschule:** „Love and Peace“, Aufführung des Theatervereins Friesoythe  
**Strücklingen**  
**9 bis 13 Uhr, Ecke Weidenweg/ Zum Möhlenkamp:** Strauchgutannahme für das Osterfeuer, Böllerverein Widerhall

#### BÄDER

**Barßel**  
**Hafen-Bad:** 13 bis 18 Uhr; 18 bis 19 Uhr DLRG-Ortsgruppe, 19 bis 20 Uhr Schwimmverein Hellas Bösel

geschlossen  
**Friesoythe**  
**Aquaferum:** 12 bis 20 Uhr  
**Ramsloh**  
**Freizeitbad:** 14 bis 18 Uhr

#### MUSEEN

**Elisabethfehn**  
**Moor- und Fehnmuseum:** 10 bis 18 Uhr, Infos unter Tel. 04499/2222 oder www.fehnmuseum.de

#### ENTSORGUNG

**Barßel**  
**Kläranlage:** 9.30 bis 15 Uhr, Wertstoffsammelstelle  
**Bösel**  
**Wertstoffsammelstelle:** 9.30 bis 15 Uhr  
**Friesoythe**  
**Grün- und Wertstoffsammelstelle:** 9.30 bis 15 Uhr

@Termine online und mobil unter: [www.nwzonline.de/termine](http://www.nwzonline.de/termine)

## KURZ NOTIERT

### Gesundheitsvortrag

**STRÜCKLINGEN** – Das Bildungswerk Saterland bietet am Donnerstag, 27. März, um 19.30 Uhr im Pfarrheim in Strücklingen einen Vortrag zum Thema „Die Mikrozirkulation-Hauptstraße der Gesundheit“ an. Die Durchblutung und der Stoffaustausch in den kleinsten Blutgefäßen werden in der Medizin als Mikrozirkulation bezeichnet. In diesem Vortrag werden die möglichen Folgen einer gestörten Mikrozirkulation für Gesundheit und Wohlbefinden aufgezeigt. Kosten: zwölf Euro. Anmeldungen nimmt Birgit Walker unter Tel. 0173/9734157 entgegen.

## NOTDIENSTE

### APOTHEKEN

**Barßel/Bösel/Friesoythe/Saterland**  
Saterland Apotheke, Hauptstr. 527, Ramsloh, Tel. 04498/1033

### ÄRZTE

**Barßel/Bösel/Friesoythe/Saterland**  
Zentrale Bereitschaftsdienstpraxis am St.-Marien-Hospital, Friesoythe, Sprechzeiten: 16 bis 18 Uhr, Tel. 116117, St.-Marien-Straße 1

### AUGENÄRZTE

**Kreis Cloppenburg**  
Tel. 0441/21006345 oder Tel. 116117, 18 bis 22 Uhr

### HOSPIZDIENST

**Kreis Cloppenburg**  
24-Stunden-Bereitschaft: Tel. 0175/8991171

### NOTRUF

Tel. 110, 112 oder Krankentransport, Tel. 0441/19222; 00WV, Trinkwasser: Tel. 04401/6006; Gift-Info: Tel. 0551/19240

@Notdienste online und mobil unter: [www.nwzonline.de/notdienste](http://www.nwzonline.de/notdienste)

## FAMILIENCHRONIK

**JOHANNA TIMME**, geb. Norrenbrock (92), Markhausen. Beerdigung ist am Dienstag, 25. März, 15 Uhr, von der Friedhofskapelle aus; anschließend Seelenamt in der Kirche.

### Friesoyther Nachrichten

Amtliches Bekanntmachungsblatt des Landkreises Cloppenburg, der Städte Cloppenburg, Friesoythe und Lönningen sowie der Gemeinden Barßel, Bösel, Emstek, Garrel und Saterland

**Redaktion Friesoythe**  
Redaktionssekretariat:  
Annette Linkert ☎04491/9988 2910, Am Alten Hafen 12, 26169 Friesoythe  
Telefax 04491/9988 2909  
E-Mail: [red.friesoythe@NWZmedien.de](mailto:red.friesoythe@NWZmedien.de)

**Redaktionsleitung**  
Carsten Bickschlag (bic) ☎04491/9988 2900  
Reiner Kramer (Stv.) (kra) ☎04491/9988 2901

**Friesoythe/Bösel/Barßel/Saterland**  
Tanja Mikulski (mik) ☎04491/9988 2902  
Heiner Elsen (els) ☎04491/9988 2906  
Renke Hemken-Wulf (rhw) ☎04491/9988 2912  
Eva Dahlmann-Aulike (eda) ☎04491/9988 2913

**Lokalsport**  
Steffen Szeponski (sze) ☎04491/9988 2810  
Stephan Tönnies (stt) ☎04491/9988 2811  
E-Mail: [lokalsport-muensterland@NWZmedien.de](mailto:lokalsport-muensterland@NWZmedien.de)

**Vermarktung:**  
Stephanie von Unruh (verantwortlich für den Anzeigenteil)

**Kundenservice**  
Abonnement 0441/9988 3333  
Anzeigen 0441/9988 4444

Bezugspreis 50,90 € (Postbezug 54,90 €) pro Monat einschließlich Lieferung frei Haus. NWZePaper 39,90 € pro Monat. Alle Preise einschließlich gesetzlicher MwSt. und unbeschränktem Zugriff auf NWZonline.de, allen Lokalausgaben als NWZePaper sowie dem digitalen Archiv.

Unsere AGB finden Sie im Internet unter [www.NWZonline.de/agb](http://www.NWZonline.de/agb)



# Elisabethschule Friesoythe feiert Vielfalt

**TAG DER OFFENEN TÜR** Die Schüler haben sich Projekte von der Gartenarbeit bis zur Wissenschaft überlegt

VON CLAUDIA WIMBERG

**FRIESOYTHE** – „Ein Hoch auf uns“, hallt es durch den Multifunktionsaal der Friesoyther Elisabethschule. Der Chor kennt den Songtext auswendig und die Mädchen und Jungen feiern mit den Liedzeilen das Leben, die Freundschaft und „das, was uns vereint“. Die etwa 230 Schülerinnen und Schüler studieren das Programm für den „Tag der offenen Tür“ und freuen sich darauf, sich der Öffentlichkeit zu präsentieren.

Zwischen 11 und 16 Uhr haben Besucher am Samstag, 22. März, die Gelegenheit, durch die sanierte und erweiterte Förderschule am „Großer Kamp Ost“ zu bummeln.

## Himbeerpflanzen

In der Schulfirma „Lisbeths Pflanz-Bar“ läuft die Ostermarmeladen-Produktion für die anstehenden Feierlichkeiten auf Hochtouren. Außerdem gießen die Jugendlichen zurzeit Hyazinthen in Wachs und betreiben draußen im Garten Frühjahrsputz. Acht Kubikmeter Mutterboden wurden bereits bewegt, in der sich schon die Himbeerpflanzen sowie jede Menge Würmer



Fleißig (von links): Katharina, Alina und Luca machen den Garten der Elisabethschule fit für den Frühling.

BILD: CLAUDIA WIMBERG

wohl fühlen, wie Luca, Katharina und Alina berichten. Ge-

meinsam mit ihrem Team säen sie darüber hinaus Kräuter

und kümmern sich im benachbarten Gewächshaus um

das Gemüse.

Junge Naturwissenschaftler

bereiten zwei Stockwerke höher Experimente rund um das Mikroskop vor und möchten ihre Gäste zum Mitmachen animieren.

## Für alle Generationen

Per QR-Code ist eine Schnitzeljagd durch die Schule möglich, zu der ebenfalls eingeladen wird und die nicht zuletzt in den sogenannten Snoezelraum führt.

Wer also Ruhe und Entspannung sucht, ist in diesen stimmungsvoll gestalteten vier Wänden genau richtig. Das Catering-Team von „Lisbeths Ess-Bar“ testet kleine und größere Köstlichkeiten, die den Geschmack der Besucher treffen sollen, während kreative Künstler mit dem Schmücken der Räume beschäftigt sind. Wie Konrektorin Katharina Kirchner mitteilte, arbeiten alle Schülerinnen und Schüler gemäß ihrer Fähigkeiten an den Projekten mit, die alle Generationen ansprechen sollen. Die Förderschwerpunkte liegen in Friesoythe im Bereich der Sprache und der geistigen Entwicklung. Unterrichtet und begleitet wird die Schülerschaft von ungefähr 70 Kolleginnen und Kollegen, sagt Kirchner.

## GEMEINSAM – FÜR MENSCHEN MIT DEMENZ

**Helfen Sie uns, das Leben ohne  
Erinnerung lebenswert zu gestalten.**

### Spendenkonto

IBAN: DE83 2806 1822 3200 1584 00  
BIC: GENODEF1EDE

**Mit Ihrer Spende ermöglichen Sie uns  
Beratungen, Betreuungen und Schulungen.**

### DemenzHilfe Oldenburg e.V.

Donnerschweer Straße 127  
26123 Oldenburg

Telefon: 0441 36 14 39-08  
E-Mail: [info@demenzhilfe-ol.de](mailto:info@demenzhilfe-ol.de)



**DemenzHilfe Oldenburg e.V.**



HARTMANN

CHERRY

■ Haustüren

■ Fenster

■ Förderberatung KfW

Twisterlingsbogen 14

26160 Bad Zwahn / Petersfehn

Tel.: 0 44 86 / 9 15 95 00

hartmann-schlosserei.de

Alles für den Garten

PFLANZEN - Kirschlorbeer - Thuja - Blühendes, Osterkampsweg 300, 26131 Oldenburg.

Kaufgesuche

Bastler sucht PKW auch Reparaturbedürftig Ohne tüv mit Mängel Alles anbieten WhatsApp Email Anruf auch am Wochenende autobastler@gmx.net 01628845656 01628845656 A504881



DAMIT ES FÜR IHN WIEDER RUNDLÄUFT  
Der Igel ist das Tier des Jahres. Er braucht Hilfe.

040 970 78 69-0  
www.DeutscheWildtierStiftung.de



Spende und werde ein Teil von uns.

seenotretter.de

Einsatzberichte, Fotos, Videos und Geschichten von der rauen See erleben:

#teamseenotretter

f

t

i

y

OHNE DEINE SPENDE GEHT'S NICHT

Amtliche Bekanntmachungen

Gemeinde Hatten  
Der Bürgermeister

HATTEN  
19.03.2025

Amtliche Bekanntmachung

17. Sitzung Gemeinderat, 26.03.2025, 17:30 Uhr, Rathaus Hatten/ Ratssaal

Beratungspunkte:

Änderung der Hauptsatzung;  
hier: Digitales Amtsblatt sowie redaktionelle Änderungen  
Bebauungsplan Nr. 66 – „Kirchhatten/Findlingsweg“;  
hier: Straßennamensgebung für die östliche Planstraße  
Vorhabenbezogener Bebauungsplan Nr. 16 – Ortskern Sandhatten;  
hier: Ergebnis der öffentlichen Auslegung und Satzungsbeschluss  
Benutzungsordnung für die nachschulische Betreuung in den Grundschulen Kirchhatten und Sandkrug mit Standort Streekermoor  
Nachnutzung des Alten Feuerwehrhauses Sandkrug als Bürgerhaus  
Kriteriengewichtung für ein Grundschulgrundstück  
Einwohnerbefragung zur Schullandschaft – Weiteres Vorgehen Schulkonzept  
Grundschule Sandkrug mit Standort Streekermoor;  
hier: Antrag der Fraktion TEAM Hatten.

Guido Heinisch

Hinweis: Die Sitzung wird gemäß § 10 Abs. 1 der Hauptsatzung der Gemeinde Hatten als Livestream übertragen. Die persönliche Teilnahme ist möglich. Sie gelangen zum Livestream unter <https://tinyurl.com/y4epjt6x>. Fragen im Zuge der Einwohnerfragestunde sind rechtlich nur in Präsenz möglich. Der Livestream wird per Zoom übertragen.

ZWECKVERBAND  
ERHOLUNGSGEBIET  
THÜLSFELDER TALSPERRE

Hinweisbekanntmachung

Am Montag, 31. März 2025, 16.00 Uhr, findet im Kreishaus Cloppenburg, Eschstraße 29, 49661 Cloppenburg die nächste Sitzung der Verbandsversammlung des Zweckverbandes Erholungsgebiet Thülsfelder Talsperre statt.

Die Bekanntmachung ist unter [www.thuelsfelder-talsperre.de](http://www.thuelsfelder-talsperre.de) unter Service/Wir über uns/Bekanntmachungen bereitgestellt.

Cloppenburg, den 20.03.2025

Bernhard Möller

Vorsitzender der Verbandsversammlung

Gemeinde Bösel  
Der Bürgermeister

Bösel, den 19. März 2025

Hinweisbekanntmachung

Öffentliche Einwohnerversammlung zur Vorstellung der Ausbauplanung „Thüler Straße“

Die Gemeinde Bösel lädt alle Einwohner/innen zu einer öffentlichen Einwohnerversammlung am  
Mittwoch, den 02. April 2025, um 18:00 Uhr  
in den Saalbetrieb Hempen-Hagen, Thüler Straße 5, 26219 Bösel herzlich ein. Einlass ist ab 17:30 Uhr. In diesem Rahmen wird die Ausbauplanung der „Thüler Straße“ vorgestellt. Im Anschluss stehen Referenten und Fachunternehmen für Fragen zur Verfügung.  
Hermann Block

LANDKREIS CLOPPENBURG  
DER LANDRAT  
10 – Amt für Zentrale Aufgaben und Finanzen

Cloppenburg, den 17.03.2025

Bekanntmachung

Satzung über die Verringerung der Zahl der Kreistagsabgeordneten für die Wahlperiode 2026 – 2031

Der Kreistag des Landkreises Cloppenburg hat in seiner Sitzung am 13.03.2025 die Satzung über die Verringerung der Zahl der Kreistagsabgeordneten für die Wahlperiode 2026 bis 2031 beschlossen. Die Bekanntmachung ist unter [www.lkclp.de](http://www.lkclp.de) in der Rubrik Aktuelles & Presse/Amtsblatt bereitgestellt.

Wimberg

Allgemeine Bekanntmachungen

Jagdgenossenschaft Varrelbusch

Varrelbusch, 21.03.2025

Bekanntmachung

Am Montag, dem 31. März 2025 findet um 20.00 Uhr im Restaurant u. BauernCAFE auf dem Frischehof Döpke, Friesoyther Straße 1, 49681 Varrelbusch, eine ordentliche Mitgliederversammlung der Jagdgenossenschaft Varrelbusch statt, wozu alle Mitglieder der Jagdgenossenschaft eingeladen werden.

Tagesordnung:

1. Eröffnung der Sitzung und Feststellung der Beschlussfähigkeit  
2. Genehmigung der Niederschrift der letzten Jagdgenossenschaftsversammlung  
3. Kassenbericht  
4. Bericht der Kassenprüfer  
5. Entlastung des Vorstandes  
6. Wahl der Kassenprüfer  
7. Beschlussfassung über die Verwendung des Jagdnutzungsertrages  
8. Verschiedenes

Es wird darauf hingewiesen, dass sich jeder Jagdgenosse in der Versammlung vertreten lassen kann und zwar aufgrund einer schriftlichen Vollmacht, die dem Jagdvorsteher vor Beginn der Versammlung vorzulegen ist. Die Vollmacht muss behördlich oder notariell beglaubigt sein.

Der Jagdvorstand

Wilhelmshabener Zeitung

Jeversches Wochenblatt

Anzeiger für Harlingerland

Emder Zeitung

Nordwest Zeitung

Wir haben die Tickets!

DO | 3.7.2025 | 20 Uhr

Chris Norman & Band

One Night of Solo & Smokie Hits

Seebühne Bremen

6,00 €

AboCard-Rabatt

Mi | 26.3.2025 | 20 Uhr

Enno Bunger

Bis eine:r weint. Solo am Klavier.

Kulturetage Oldenburg

2,50 €

AboCard-Rabatt

DO | 1.5.2025 | 19 Uhr

Gitte Haenning

LIVE 2025

Theater Am Dannhalm Jever

5,00 €

AboCard-Rabatt

FR | 23.5.2025 | 20 Uhr

Schöne Mannheims

Glanzstücke - Beschof 2.0

Kulturzentrum Pumpwerk WHV

2,50 €

AboCard-Rabatt

SO | 15.6.2025 | 19 Uhr

Johannes Oerding

Sommer Open Airs 2025

Mehrzweckgelände Tannenhausen Aurich

4,00 €

AboCard-Rabatt

DI | 15.7.2025 | 20 Uhr

Umberto Tozzi

L'Ultima Notte rosa - The final Tour

Seebühne Bremen

SA | 11.10.2025 | 20 Uhr

Alina Bock

Vom Dorf nach Hollywood 2025

Stadthalle Aurich

3,00 €

AboCard-Rabatt

MI | 3.12.2025 | 20 Uhr

Markus Krebs

Bierschaum ist mein Lippenstift

Weser-Ems-Hallen Oldenburg

nordwest-ticket.de

0441 - 99 88 77 66

Geschäftsstellen  
NWZ, AfH, EZ, JW, WZ



# Die Formel für ein langes gesundes Leben

**In einer Zeit, in der die Lebenserwartung zunehmend steigt, gewinnt das Konzept der gesunden Langlebigkeit – „Longevity“ genannt – immer mehr an Bedeutung. Zahlreiche Forscherteams weltweit untersuchen die Mechanismen des Alterns und kommen zu dem Ergebnis: Mit der richtigen Ernährung leben wir länger und gesünder.**

## 20 Jahre jünger sein ist möglich

Studien aus den USA<sup>11</sup> mit über 700.000 Teilnehmern im Alter von 40–99 Jahren zeigen, dass wir unseren Alterungsprozess zu 85 % über unseren Lebensstil selbst in der Hand haben. Eine gesunde Ernährungsweise und ein optimales Körpergewicht kann die Schere zwischen dem biologischen und tatsächlichen Alter um 20–30 Jahre auseinanderziehen. Einfach gesagt: Ein laut Pass 60 Jahre alter Mann kann ein biologisches Alter von nur 40 Jahren haben.

## Longevity-Ernährung: So stoppen Sie Alterungsprozesse

Altersforscher sagen übereinstimmend: Gesund altern bedeutet vor allem, dass wir die Zellen schützen und altersbedingten Erkrankungen vorbeugen. Die Longevity Ernährung zielt deshalb darauf ab, die Funktion der Mitochondrien – das sind die Energiekraftwerke in unseren Zellen – zu verbessern, den oxidativen Stress zu reduzieren<sup>5</sup> und den Energiestoffwechsel<sup>1</sup> zu optimieren. Eine zentrale Rolle spielen dabei eine Reihe von Mikronährstoffen (Vitamine und Spurenelemente): Vitamin E, Selen, Vitamin B2 und B12 sowie Vitamin C unterstützen als Co-Faktoren den Energiestoffwechsel in den Zellen. Die Mikronährstoffe Zink, Selen, Kupfer und Vitamin C sind wichtige Antioxidantien, die dazu beitragen, die Zellen vor oxidativem Stress zu schützen.

## Die Teller sind voll, die Kalorien aber leer

Die notwendige Vielfalt aller wichtigen Mikronährstoffe führen wir am besten über eine ausgewogene und möglichst pflanzenbasierte Ernährung zu. Obst, Gemüse, Vollkornprodukte, Hülsenfrüchte, Nüsse und Samen sollten täglich in ausreichender Menge auf dem Speiseplan stehen. Im stressigen Alltag überwiegen jedoch häufig leere Kohlenhydrate aus hellen Nudeln, Weißbrot oder Snacks auf dem Teller, oft begleitet von Alkohol oder gezuckerten Getränken. So erreichen laut der Nationalen Verzehrstudie II des Max Rubner-Instituts weniger als 15 % der Deutschen die Mindestempfehlung von 5 Portionen Gemüse und Obst am Tag.

## Experten empfehlen LaVita

Kein Wunder also, dass zum Beispiel die renommierte Harvard Medical School eine tägliche Ergänzung mit Mikronährstoffen empfiehlt. Auch der Biochemiker und Langlebigkeits-Forscher Prof. Dr. Valter Longo schwört seit Jahren auf eine breite Optimierung, die das gesamte Mikronährstoffniveau anhebt. Ein Produkt, das viele Experten in diesem Zusammenhang als zusätzliche Un-



terstützung zur täglichen Ernährung empfehlen, ist das Mikronährstoffkonzentrat LaVita.

## Gesamtnote „sehr gut“

Was das Produktkonzept verspricht, bestätigen die Anwender. So finden sich online bereits über 45.000 begeisterte Bewertungen und die Gesamtnote „sehr gut“. Mehr als 80 % der Anwender<sup>15</sup> bestätigen die vielfältigen Wirkungen von LaVita: Sie berichten entweder von mehr Energie<sup>1</sup>, einem stabilen Immunsystem<sup>2</sup>, äußern sich positiv hinsichtlich ihrer Haut, Haare und Nägel<sup>3</sup> oder fühlen sich insgesamt fitter<sup>2</sup>.

## Longevity: Wir haben es in der Hand

Longevity-Forscher zeigen uns, dass wir ein längeres, gesundes Leben selbst in der Hand haben: So sind einfache Routinen ein effektiver Schlüssel, von denen jeder profitieren kann, nicht nur in Zukunft, sondern auch schon durch spürbar mehr Wohlbefinden<sup>2</sup>. Je früher wir diese Routinen in unseren Alltag integrieren, desto besser – zu spät ist es allerdings nie. Eine gesunde Ernährung mit allen wichtigen Mikronährstoffen ist elementar. Das flüssige Mikronährstoffkonzentrat LaVita macht eine tägliche Optimierung für alle Menschen besonders einfach.



*„Ich habe LaVita bereits als Sportlerin ausprobiert und schätzen gelernt. In LaVita ist so viel drin und der Saft schmeckt auch noch sehr lecker. LaVita ist meine tägliche Basis – für die ganze Familie.“*

Magdalena Neuner, ehemalige Weltklasse-Biathletin und Olympiasiegerin



*„LaVita sorgt für eine breitbandige Basisversorgung. Die ganzheitliche Komposition und das natürliche Umfeld sind überzeugend.“*

Uwe Gröber, Mikronährstoffexperte und Fachbuch-Autor

## Ganzheitliche Mikronährstoff-Versorgung mit LaVita

- ✓ LaVita enthält über **70 Sorten Obst, Gemüse, Kräuter und Öle**, ergänzt mit **wertvollen Mikronährstoffen**.
- ✓ Die Dosierung von LaVita ist **wissenschaftlich fundiert**. Sie basiert auf den Empfehlungen der Vitalstofflehre\*, um bestmögliche Bedingungen für Leistungsfähigkeit<sup>7</sup>, gesunde Prävention<sup>2</sup> und Anti-Aging<sup>5</sup> zu schaffen.

\* Grundlage: Diet/Ohlenschläger: Handbuch der orthomolekularen Medizin

- ✓ Das Konzentrat vereint **alle wichtigen Mikronährstoffe** sowie **sekundäre Pflanzenstoffe, Enzyme** und weitere Stoffe wie **Carnitin und Coenzym Q10** in einem Produkt.
- ✓ Eine international veröffentlichte **Studie beweist die Bioverfügbarkeit**, also die tatsächliche Aufnahme der verschiedenen Inhaltsstoffe von LaVita<sup>14</sup>: Alle gemessenen Vitaminwerte im Blut stiegen bei täglicher Anwendung deutlich an.
- ✓ **Gut zu wissen:** Die richtige Lebensweise in Kombination mit einer gesunden Ernährung macht einen Unterschied – in Studien konnte das **biologische Alter** der Teilnehmer innerhalb von acht Wochen um 3,2 (Männer)<sup>12</sup> und 4,6 Jahre (Frauen)<sup>13</sup> **gesenkt werden**.

## Die Wirkungen der Mikronährstoffe in LaVita.

### 1) Für mehr Energie und weniger Müdigkeit

LaVita liefert reichlich Eisen, Folsäure, Magnesium, Niacin, Vitamin C, Vitamin B2, B12 und B6, die zur Verringerung von Müdigkeit und Ermüdung beitragen.

### 2) Für ein stabiles Immunsystem

LaVita enthält mit Eisen, den Vitaminen C, A, D, B6, B12, Folsäure, Kupfer, Selen und Zink alle relevanten Mikronährstoffe, die die normale Funktion des Immunsystems unterstützen.

### 3) Für Haut, Haare und Nägel

Biotin, Niacin und Zink tragen zur Erhaltung normaler Haut bei. Selen und Zink tragen zur Erhaltung normaler Haare und zur Erhaltung normaler Nägel bei.

### 4) Für die Konzentration

Eisen, Jod und Zink sind an einer normalen kognitiven Funktion beteiligt.

### 5) Für Prävention und Zellschutz

Vitamin B2, Selen, Vitamin C, Vitamin E und Zink helfen, die Zellen vor oxidativem Stress zu schützen. Folsäure, Vitamin B6 und Vitamin B12 tragen zu einem normalen Homocystein-Stoffwechsel bei.

### 6) Für innere Ruhe und Gelassenheit

Biotin, Folsäure, Niacin und Vitamin B12 tragen zu einer normalen psychischen Funktion bei.

### 7) Für die Leistungsfähigkeit & Vitalität

Niacin, Vitamin B2, Vitamin B1, Vitamin B12, Pantoensäure und Vitamin B6 tragen zu einem normalen Energiestoffwechsel bei.

### 8) Für den Stoffwechsel

Biotin, Chrom und Zink tragen zu einem normalen Stoffwechsel von Makronährstoffen bei. Zink trägt zu einem normalen Fettsäurestoffwechsel und einem normalen Kohlenhydrat-Stoffwechsel bei.

### 9) Für Herz-Kreislauf

Vitamin B1 trägt zu einer normalen Herzfunktion bei. Folsäure, Vitamin B6 und Vitamin B12 tragen zu einem normalen Homocystein-Stoffwechsel bei. Vitamin K unterstützt eine normale Blutgerinnung. Vitamin C trägt zu einer normalen Kollagenbildung für eine normale Funktion der Blutgefäße bei.

### 10) Für die Hormone

Vitamin B6 trägt zur Regulierung der Hormontätigkeit bei. Zink hilft bei der Erhaltung eines normalen Testosteronspiegels.

## LaVita auf einen Blick

- Ergiebiges Mikronährstoffkonzentrat: **50 Portionen** in einer Flasche (500 ml)
- Mit **über 70 natürlichen Zutaten**: Obst, Gemüse, Kräuter und Öle
- Ergänzt mit **wertvollen Mikronährstoffen** – auf wissenschaftlicher Basis
- Ohne Konservierungs- und andere Zusatzstoffe
- Streng geprüft auf Pestizide und Schwermetalle
- Vegan, laktose- und glutenfrei

**4,94** Sehr gut  
Stand: 04.03.2025 49.792 Bewertungen

**Gibt's nur direkt bei LaVita**

## Einfach loslegen – mit der 75-Tage-Kur

Ideal zu Beginn ist das Startpaket für eine 75-Tage-Kur: Insgesamt 3 Flaschen LaVita, 3x automatisch alle 25 Tage ohne Versandkosten geliefert. Ohne Risiko, endet automatisch nach der 3. Flasche.

**LaVita bestellen: [www.lavita.de](http://www.lavita.de)**  
**Mehr Infos: 0871 / 972 170**



<sup>11</sup> Nguyen XT et al.: Million Veteran Program. Impact of 8 lifestyle factors on mortality and life expectancy among United States veterans: The Million Veteran Program. Am J Clin Nutr. 2024

<sup>12</sup> Fitzgerald KN et al.: Potential reversal of epigenetic age using a diet and lifestyle intervention: a pilot randomized clinical trial. Aging. 2021.

<sup>13</sup> Fitzgerald KN et al.: Potential reversal of biological age in women following an 8-week methylation-supportive diet and lifestyle program: a case series. Aging. 2023.

<sup>14</sup> Neuroendocrinology Lett. 2015 Sep 12; 36(4): 337–347, Leitung Prof. Mosgöller, Universität Wien

<sup>15</sup> Repräsentative Umfrage unter 1.053 LaVita Anwendern, Juni 2022



# Baby da – wenn Traurigkeit Glück überschattet

**PSYCHISCHE GESUNDHEIT** Betroffene und Experten klären auf über die Wochenbettdepression

VON SVENJA VALERIE HUMME

**IM NORDWESTEN** – Es soll das größte Glück sein – ein gesundes Baby zur Welt zu bringen. Doch dieses Glück kann zu einer Belastung werden. Statt Freude sind da Traurigkeit, Sorgen, Zweifel und Versagensängste. Wochenbettdepressionen sind nicht selten. Nach Angaben der Deutschen Depressionshilfe sind jährlich rund 100.000 Mütter betroffen – die Dunkelziffer ist hoch. Darüber zu sprechen, dass das eigene Kind zur Belastung wird, ist mit Scham behaftet und stößt auf Unverständnis. „Ich habe meine Tochter abgöttisch geliebt, aber ich fühlte mich wie eine leere Hülle“, sagt die 37-jährige Irina Schröder aus Stuhr.

„Etwa jede zehnte Frau leidet an dieser Form der Depression“, erklärt Katharina Schmidt. Sie leitet als Oberärztin die Mutter-Kind-Ambulanz in der Karl-Jaspers-Klinik (KJK) in Wehnen – die einzige Einrichtung dieser Art im Nordwesten. Auch Nadja Niemczyk aus Geestland ist betroffen. „Ich habe mich nicht mehr wiedererkannt“, sagt sie. Die 46-jährige konnte nicht mehr schlafen, nichts essen und hatte starke Bauchschmerzen. „Ich funktionierte einfach nicht.“

## Ängste und Zwangsgedanken

„Nach der Geburt meines Sohnes hatte ich das Gefühl, mein Leben ist vorbei.“ Diese Empfindung verstärkte sich bei Nadja Niemczyk, als ihr Mann wieder zur Arbeit ging. Sie blieb allein zu Hause zurück – mit einer bedrückenden Vorstellung: „Es war, als würde ich eine Gefängniszelle hinter mir herziehen – und diese Zelle war mein Sohn. Die Verantwortung als Mutter erdrückte mich.“

Auch Irina Schröder kennt dieses Gefühl gut. Sie entwickelte sogar eine Psychose: „Ich hatte panische Angst, dass jemand mein Kind entführen könnte.“ Manchmal waren die Frauen nicht in der Lage, aufzustehen und sich



Die 46-jährige Nadja Niemczyk aus Geestland litt nach der Geburt ihres Sohns 2012 an einer Wochenbettdepression.

BILD: SVENJA VALERIE HUMME

um ihr Kind zu kümmern – sie hatten sogar Selbstmordfantasien. „Ich war so erschrocken über meine eigenen Gedanken“, sagt die 37-jährige. „Und dachte mir immer wieder, warum bist du nicht glücklich?“

Für beide Frauen waren es Wunschkind, und sie führten eine gute Ehe ohne finanzielle Sorgen. „Es ist nicht ungewöhnlich, dass eine Wochenbettdepression für die Betroffenen plötzlich und unerwartet auftritt – selbst wenn alles perfekt erscheint“, sagt die Psychologin Jasna Korte-Setz.

## Gesellschaftlicher Druck

Aber es gibt Hoffnung: Eine Wochenbettdepression ist gut behandelbar, so die Ärztin der KJK. Man sollte keine Scheu vor Antidepressiva haben. Denn, „eine depressive Mutter kann für das Kind weitaus belastender sein.“ Auch Irina Schröder hat gute Erfahrungen mit den Medikamenten gemacht: „Ohne sie wäre ich heute nicht mehr am Leben.“

Scham- und Schuldgefühle



Die Oberärztin Katharina Schmidt und Psychologin Jasna Korte-Setz arbeiten in der Karl-Jaspers-Klinik in Wehnen in der einzigen Mutter-Kind-Ambulanz im Nordwesten. Ihre Spezialisierung: Wochenbettdepression.

BILD: SVENJA VALERIE HUMME

sind belastend, das hält viele Betroffene davon ab, Hilfe in Anspruch zu nehmen, erklärt die Psychologin. Der gesellschaftliche Druck, eine perfekte Mutter zu sein, steht im Vordergrund – ob im Freun-



Nach der Geburt ihrer Tochter erkrankte die 37-jährige Irina Schröder aus Stuhr 2017 an einer Wochenbettdepression.

BILD: PRIVAT

deskreis, in der Familie, in der Krabbelgruppe, auf Instagram oder in WhatsApp-Gruppen. Das fördert Selbstzweifel, wenn etwas nicht gleich klappt – wie das Stillen zum Beispiel.

„Da habe ich schon mal versagt“, dachte sich auch Nadja Niemczyk. „Dabei ist es völlig normal, dass nicht alles auf Anhieb gelingt – wer das nicht zugibt, der lügt“, sagt Jasna Korte-Setz.

## WO MAN SCHNELL HILFE FINDET

**Die erste Anlaufstelle** kann ein Besuch beim Hausarzt sein oder beim Gynäkologen. Diese können sich auch mit Katharina Schmidt in der Karl-Jaspers-Klinik (KJK) in Verbindung setzen, um die Medikation mit Antidepressiva zu besprechen.

**Unterstützung und Hilfsangebote** finden Betroffene auf  
→ [@https://www.schatten-und-licht.de/](https://www.schatten-und-licht.de/)

**Eine Behandlung** in der Mutter-Kind-Ambulanz der KJK ist ambulant oder stationär möglich. Das ist abhängig vom Gesundheitszustand der Frau. Auch, ob die Betroffene mit oder ohne ihr Kind aufgenommen wird. Die Betroffenen werden oft über einen längeren Zeitraum begleitet.

## Weiteres Kind möglich

„Ich habe mir vor meiner ersten Schwangerschaft immer zwei Kinder gewünscht“, sagt Nadja Niemczyk. Aus Angst vor einer erneuten Wochenbettdepression blieb es jedoch bei ihrem Sohn, der mittlerweile zwölf Jahre alt ist. „Es ist nicht zwangsläufig so, dass man bei einer weiteren Schwangerschaft erneut an einer Wochenbettdepression erkrankt“, erklärt die Oberärztin.

Wichtig sei eine gründliche Vorbereitung und das Erstellen eines Krisenplans. Das kann helfen, wie Irina Schröder berichtet: „Ich habe inzwischen zwei Kinder. Neben meiner siebenjährigen Tochter habe ich einen dreijährigen Sohn.“

Heute unterstützen und stärken die beiden Frauen, die selbst die Wochenbettdepression überwunden haben, andere Betroffene in Selbsthilfegruppen und am Telefon. Irina Schröder: „Denn keiner muss eine Scham haben, wir sind nicht alleine.“

## LAUT GEDACHT

# Ich will das auch! Warum es okay ist, neidisch auf die Reisen der Freunde zu sein

WhatsApp-Status einer guten Freundin: Ihre sonnengebräunten Waden liegen an einem Strand, daneben steht ein Cocktailglas im Sand. Unterschrift: „Bali“, Emojis: Sonne, Wellen, Palme, Herz. Dann ein paar weitere Bilder: ein schmaler Weg durch einen dichten Wald mit exotischen Pflanzen, eine Hütte, in der Frauen bunte Kleidung an Touristen verkaufen, die besagte Freundin auf einer Liege am Hotelpool. Emojis: Sonnenbrille, Bikini, Herz.

Da sitzt man also unter einer Wolldecke an einem Abend, an dem sich die Temperaturen gemächlich dem Gefrierpunkt nähern, und fragt sich, wann man zuletzt

Sonnenbrille, Bikini und Herz zur Illustration des eigenen Lebens genutzt hat. Bikini. Dass ich nicht lache.

Ja, ich wäre in diesem Moment auch gerne bei 28 Grad an einem Strand gewesen. Ich hätte vor sanft dahinfließender Langeweile mit dem großen Zeh Kreise in den Sand gemalt und mich von Sonnenstrahlen durchfluten lassen, bis mein Aggregatzustand von fest zu flüssig gewechselt wäre. Ja, ich bin neidisch auf diese Freundin. Aber muss ich das gekonnt vor mir selbst und allen anderen verheimlichen? Nein.

Was wir uns selbst vorwerfen sollten, ist nicht unser Neid. Es ist unser Umgang damit. Wir vermeiden es, den

## ÜBER DIESE KOLUMNE

**Autorin** dieser Kolumne ist **Sandra Binkenstein**, Reporterin dieser Zeitung. Das Leben ist wie ein Nachtfalter, findet sie. Es gibt unzählige Muster und Details, die man schnell übersieht, seine Schönheit wird unterschätzt und man kann sich



davor gruseln. In ihrer Kolumne „Laut gedacht“ schaut die 39-Jährige jede Woche genauer hin und schreibt ihre Gedanken über das Leben auf – mal tiefgründiger, mal mit Humor.

→ @ Sie erreichen die Autorin unter [sandra.binkenstein@nwzmedien.de](mailto:sandra.binkenstein@nwzmedien.de)

WhatsApp-Status dieser Glücklichen anzusehen, damit sie nicht merken, dass wir vor Sehnsucht nach diesem Sonnenort zergehen. Wir fragen nicht ausführlich nach, wie der Urlaub war, weil wir

Angst haben, im Gespräch über die Traumreise neidgrün anzulaufen. Wir sagen Sätze wie: Ach, an so einem tropischen Ort, da sind doch bestimmt viele Mücken. Da bin ich lieber zu Hause. Wow.

Ich bin ernsthaft erschüttert über die Unfähigkeit der Menschen, sich ehrlich für andere zu freuen und sich einzugestehen, dass sie neidisch sind. Neid an sich ist nichts schlechtes. Damit zeigen wir auch, dass wir die Entscheidungen, die Tatkraft und vielleicht den Mut des anderen anerkennen – doch das bedarf einer gewissen Charakterstärke.

Und mal ehrlich: Würden wir nicht alle gerne hin und wieder unter einer Palme, an einem endlosen Strand oder in einer Hängematte liegen, da, wo die Zeit von der Wärme ganz träge geworden ist und sich zähflüssig in alle Richtungen ausdehnt? Es ist ok, sich das zu wünschen. Das ist

menschlich. Und es heißt noch lange nicht, dass wir mit unseren Freunden, die auf Fernreise sind, das ganze Leben tauschen wollen.

Vielleicht hat derjenige das Geld für die Reise mit einem seelenlosen Job verdient, den wir nicht einen einzigen Tag machen wollen. Oder er macht so viele Reisen, dass er die Schönheit der Fremde gar nicht mehr wahrnimmt. Oder er ist zwar am Strand, hat aber keinen geliebten Menschen, mit dem er das teilen kann. Eines ist sicher: Die Palmenbilder im WhatsApp-Status zeigen immer nur einen Teil der Wahrheit. Auf diesen Teil dürfen wir neidisch sein – und uns aufrichtig für den anderen freuen.



# Größter Autofrachter soll mit Ammoniak fahren

**SEEVERKEHR** „Aurora“ fährt derzeit noch mit LNG-Antrieb – Norwegische Reederei „Höegh“ will bis 2040 klimaneutral sein

VON HOLGER BLOEM

**LEER/IM NORDWESTEN** – Zugegeben: Einen Schönheitspreis wird die Reederei „Höegh“ mit ihrem eckigen Schiffen wohl nicht gewinnen. Es sieht eher aus wie ein überdimensionierter Schuhkarton. Aber dafür ist der neue, knapp 200 Meter lange und 37 Meter breite Frachter ein wahres Raumwunder. Auf 14 Decks kann er 9.100 Autos transportieren. Diese Decks sind speziell verstärkt, um auch den Transport von Elektrofahrzeugen und schweren Lasten zu ermöglichen. Die „Höegh Aurora“ ist der größte schwimmende Autotransporter der Welt. Einen Designpreis will das norwegische Familienunternehmen mit seinem Schiff aber auch gar nicht gewinnen. Ihm ist etwas anderes wichtig: die Umwelt.

Der Autotransporter, der im Oktober vergangenen Jahres auch erstmals Bremerhaven anlieh, gehört zu den ersten seiner Art, der auch mit grünem Ammoniak angetrieben werden könnte. Es pustet dann keinen rußigen Qualm und kein Kohlendioxid mehr in die Luft, stattdessen verbrennt die Treibstoffmischung aus Ammoniak und Wasserstoff mit dem Sauerstoff der Luft zu Wasserdampf und reinem Stickstoff, dem Hauptbestandteil der irdischen Atmosphäre. Und auf dem Oberdeck sind 1.500 Quadratmeter Solarmodule installiert, die ein Drittel des Stromverbrauchs decken. Insgesamt zwölf baugleiche Schiffe dieser Klasse hat die Reederei bei der chinesische Werft „China Merchants Heavy Industry“ (CMHI) in Auftrag gegeben – die „Aurora“ war das erste Schiff, das im Herbst in Dienst gestellt wurde. So hat es sich die Reederei zum Ziel gesetzt, mit ihrer Flotte von derzeit 40 Schiffen bis 2040 vollständig klimaneutral zu operieren.

## Emissionarme Flotte

„Wir haben uns im Jahr 2021 entschieden, in neue Technologien zu gehen“, berichtete Dr. Mirjam Peters



Ein Rettungsring für die weltweite Schifffahrt? Ende Oktober vergangenen Jahres machte der größte und modernste Autotransporter der Welt, die

„Höegh Aurora“, erstmals im Hamburger Hafen fest. Das rund 200 Meter lange und 38 Meter breite Schiff kann über 9000 Fahrzeuge transportieren.

Das Schiff soll in zwei Jahren mit Ammoniak als Treibstoff fahren. Bis es so weit ist, wird noch LNG getankt..

BILD: IMAGO

kürzlich bei einem Workshop des Maritimen Kompetenzzentrums (MARIKO) im ostfriesischen Leer. Sie ist seit Mai 2024 Vorstand für Nachhaltigkeit – offizieller Titel: Chief Sustainability Officer – bei der bekannten norwegischen Reederei, die gerade dabei ist, die emissionsärmste Flotte der Welt aufzubauen. Heute, so das MARIKO, ist die globale Schifffahrt für rund drei Prozent aller weltweiten Emissionen verantwortlich: 940 Millionen Tonnen CO<sub>2</sub>. 90 Prozent der Schifffahrtsemissionen stammen hierbei aus der Überseeschifffahrt.

„Wir haben es uns zum Ziel gesetzt, ein grüner und nachhaltiger Partner für unsere Kunden zu sein.“ Und dafür hat die Reederei viel Geld in die Hand genommen: 1,4 Milliarden Dollar. „Alles andere als Peanuts“, räumte Peters ein. „Aber wenn wir die Industrie bewegen wollen, müssen wir Geld in die Hand nehmen.“ Und sie bewegt: Die ersten zwei Schiffe, die „Aurora“



Vorstand für Nachhaltigkeit bei der norwegischen „Höegh“-Reederei: Dr. Mirjam Peters.

BILD: HOLGER BLOEM

und die „Borealis“, sind bereits im Einsatz, während die zehn übrigen dieser Schiffe bis zur ersten Jahreshälfte 2028 ausgeliefert werden sollen.

Dabei hat sich die Reederei bewusst für den Einsatz von grünem Ammoniak als Treibstoff entschieden – bei langen Routen über den Ozean gelten

Batterie-elektrische oder Wasserstoff-basierte Antriebe nicht als brauchbare Alternativen. Derzeit wird der Motor des Autotransporters allerdings noch mit Flüssigerdgas (Abkürzung LNG für englisch liquefied natural gas) und schwefelarmen Öl befeuert – nach einer geplanten Umrüs-

tung 2027 können die MAN-Zweitaktmotoren dann auch mit kohlenstofffreiem Ammoniak betrieben werden, sofern bis dahin eine geeignete Infrastruktur vorhanden ist. „Wir haben uns den Zugang zu den bahnbrechenden Ammoniak-Zweitaktmotoren von „MAN“ für den Einbau in die Schiffe gesichert“, sagte die Managerin nicht ohne Stolz.

## Viel Zeit bleibt nicht

„Welchen Treibstoff können wir realistisch in einer Menge bekommen, wie wir sie spätestens 2028 brauchen, um unsere Schiffe damit fahren zu können“, begründete Dr. Mirjam Peters letztlich die Wahl – trotz komplizierter Handhabung und höherer Risiken. Derzeit sei das norwegische Unternehmen mit Herstellern und Häfen in Asien, den USA, in Europa und Afrika im intensiven Austausch, um dort grünen Ammoniak als Treibstoff bunkern zu können. „Das wird sich alles klä-

## „HÖEGH AUTOLINERS“

„Höegh Autoliners“ ist ein weltweit führender Anbieter von Seetransportdienstleistungen im Roll-on-Roll-off-(RoRo)-Segment. Die norwegische Reederei betreibt ein globales Netzwerk aus Hochseehandelsrouten mit sogenannten „Pure Car and Truck Carrier (PCTC-) Schiffen“. Sie bietet ihren Kunden den Hochseetransport von RoRo-Ladungen wie Pkw, Hoch- und Schwermaschinen und Break Bulk (Massenstückgut). Jährlich befördert sie rund 1,6 Millionen Pkw-äquivalente Einheiten (CEU) sowie andere rollende und statische Ladung.

Die „Höegh Aurora“ ist Teil einer neuen Schiffsklasse, von der insgesamt zwölf baugleiche Einheiten bei der chinesischen Werft „China Merchants Heavy Industry“ (CMHI) bestellt wurden. Die Reederei erwartet bis zum ersten Halbjahr 2028 alle sechs Monate die Auslieferung von zwei Schiffen der Aurora-Klasse mit der Option, weitere vier Schiffe zu bestellen.

ren“, ist sich Mirjam Peters sicher. Doch es gibt noch ein ganz anderes Problem: die Kosten!

„Was wir wirklich brauchen, ist eine regulatorische Unterstützung und Bepreisung von alternativen Treibstoffen“, fordert die „Höegh“-Managerin. Denn die Transporte mit Ammoniak kosten derzeit etwa doppelt so viel wie mit herkömmlichem Schiffsdiesel. Kosten, die die Reederei auf ihre Kunden in der kriselnden Automobilbranche nicht umlegen kann. „Wir haben unsere Hausaufgaben gemacht, haben unsere Schiffe gebaut und haben in neue Technologien investiert“, sagte Dr. Mirjam Peters. „Aber sie jetzt zum Leben zu bringen, da muss sich die Industrie zusammenschließen.“ Sie mahnt: „Es ist noch ein langer Weg, aber zeitlich gesehen, ein recht kurzer!“

Jetzt den Garten frühlingsfit machen!

**GRÜN**  
*Gerede*

DER GARTEN-PODCAST

Simon und Fenia sprechen über die Garten To-Dos im Frühling!

Direkt zur Folge:  
QR-Code scannen!  
nwzonline.de/gruengerede



## Wilhelmshaven bewirbt sich um Roter Sand

**WILHELMSHAVEN/DPA** – Der Bewerberkreis für einen neuen Standort des maroden Nordsee-Leuchtturms Roter Sand wird größer: Nachdem zuletzt Fedderwardersiel und die Gemeinde Wangerland Interesse an dem Seezeichen signalisiert hatten, bewirbt sich auch die Stadt Wilhelmshaven. Als möglichen Platz hat sie die sogenannte Wiesbadenbrücke im Blick – eine kleine Landfläche im Großen Hafen. Eine Stadtsprecherin bestätigte auf Anfrage die Pläne.

Für einen neuen Standort müssen einige Voraussetzungen erfüllt werden - etwa darf es keine Verwechslung mit anderen Schifffahrtszeichen geben. „Als Wasserbauingenieur war mir klar, dass die Spitze der Wiesbadenbrücke alle diese Voraussetzungen erfüllen würde“, sagte Wilhelmshavens Stadtbaurat Nikša Marušić. Im vergangenen November bewarb sich Wilhelmshaven den Angaben zufolge offiziell um den Turm.

Der markante rot-weiße Leuchtturm, der in der Nordsee zwischen der Küste und Helgoland steht, soll von seinem derzeitigen Standort in absehbarer Zukunft in Küstennähe umziehen. Ein Gutachten von 2019 hatte das rund 140 Jahre alte maritime Bauwerk als so marode eingestuft, dass die Standsicherheit auf Dauer in Gefahr ist. Das Seefeuer wird seit 1964 nicht mehr benötigt, seit 1982 steht das Bauwerk unter Denkmalschutz.

# Kreise laufen Sturm gegen Kürzungen

**FINANZEN** Pläne zur Neuberechnung der Landeszuschüsse in Kritik – Hohe Rückgänge in Region erwartet

VON HERMANN GERDES

**IM NORDWESTEN** – Auf scharfe Kritik der Landkreise und kreisfreien Städte im Nordwesten stößt die geplante Neuverteilung der Finanzzuweisungen aus dem Landeshaushalt. Ihr Anteil soll ab 2026 sinken, der Anteil der Kommunen steigen. Es geht um viel Geld: Insgesamt 5,5 Milliarden Euro stehen in diesem Jahr für die Zuweisung an Landkreise und Kommunen zur Verfügung. Rund 170 Millionen Euro würden durch die Neuverteilung umgeschichtet. Im Oldenburger Land und Ostfriesland würde sich das Minus für Landkreise und kreisfreie Städte auf insgesamt 35 bis 40 Millionen Euro summieren.

### Faktoren neu gewichtet

Hintergrund der geplanten Reform ist die Neugewichtung der Faktoren, nach denen die Landesmittel an Landkreise und Kommunen verteilt werden. Die Finanzkraft einer Kommune spielt dabei ebenso eine Rolle wie die Größe der Fläche, die Zahl der Einwohner, die Soziallasten und weitere Faktoren. Im Auftrag der rot-grünen Landesregierung haben Dirk Soyka vom Landesamt für Statistik und weitere Finanzexperten Vorschläge erarbeitet.

Bei den Landkreisen war das bisher so: 64,9 Prozent (von 2,4 Mrd. Euro) wurden nach Einwohnerzahlen verteilt. Zuschläge gibt es für die Fläche (10,1 Prozent) und die Soziallasten (25 Prozent). Das alles gab es seit 1999. Der Flächenzusatz wurde 2007 eingeführt. Landkreise wie das Emsland führten an, dass die Schülerbeförderung als zusätzlicher Faktor und der Straßenbau für größere Kreise deutlich teurer sei als in Städten. Das alles wurde jetzt überprüft, wie es im SPD/Grüne-Koalitionsvertrag steht. Die

### SINKENDE ZUSCHÜSSE DES LANDES an Landkreise und kreisfreie Städte im Nordwesten

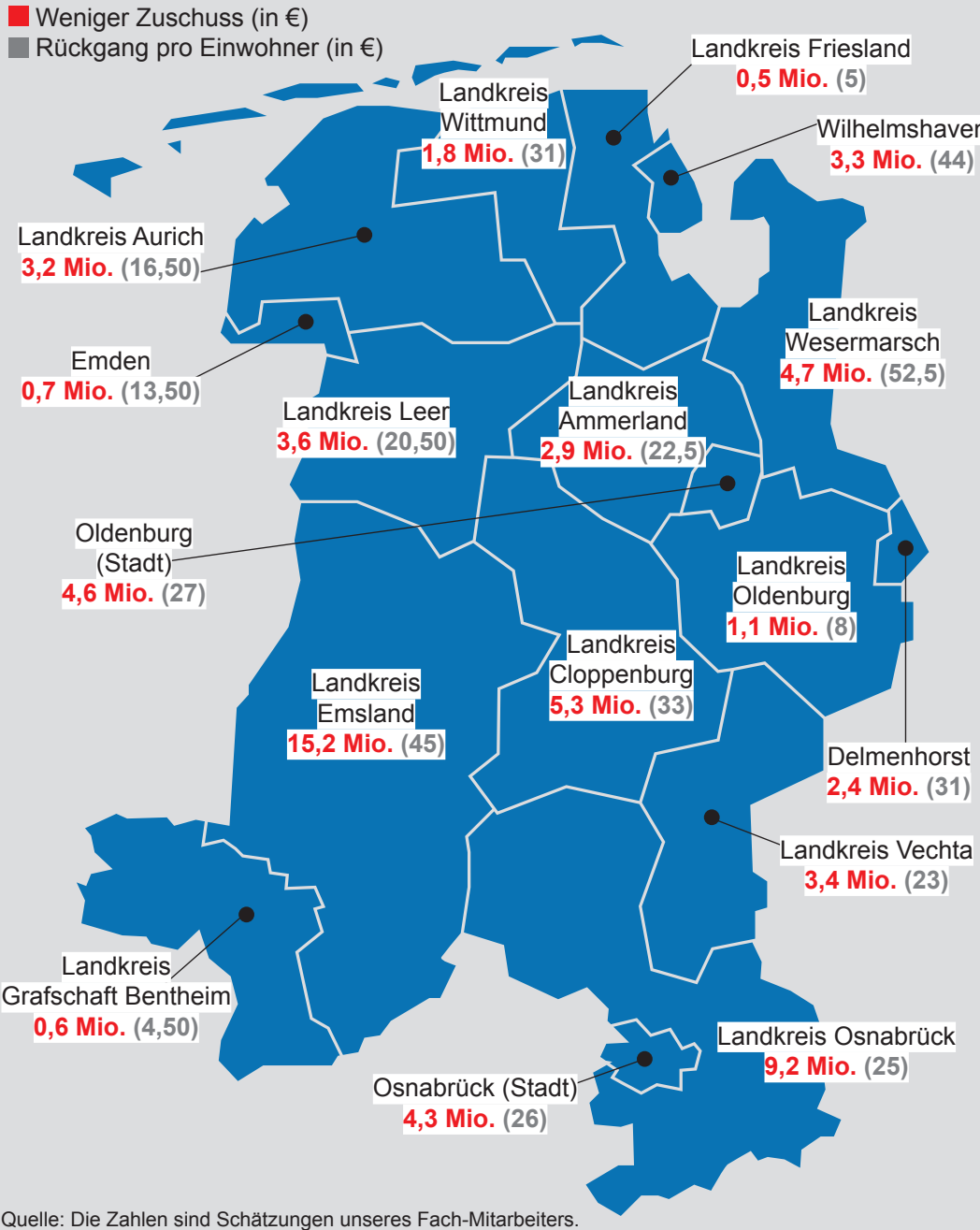

Diese Einnahmeverluste erwarten Landkreise und kreisfreie Städte im Nordwesten.

GRAFIK: JULIANE BÖCKERMANN

Landkreise erhalten 45,6 Prozent, aber Zuschläge gibt es nur noch für die Fläche mit 8,2 statt 10,1 und für die Soziallasten mit 19,9 statt 25,6 Prozent. Der Niedersächsische Landkreistag (NLT) kommt zu einem vernichtenden Urteil über die Konzepte zur Veränderung des Finanzausgleichs. Die Auswirkungen für die strukturschwachen ländlichen Räume seien nicht verkraftbar; die Existenz einzelner Landkreise sei gefährdet, schreibt Herbert Freese, Finanzfachmann des NLT, in einem Gutachten. „Die Verlierer werden ländliche Räume sein.“ Die Stadt Wilhelmshaven beispielsweise verliere deutlich, weil die Soziallasten weniger ins Gewicht fielen. Gerd Muhle aus Damme

zuerst Bürgermeister in Lohne und seit drei Jahren Landrat in Vechta, ist Mitglied des NLT-Präsidiums, hält eine rechtliche Überprüfung des Gutachtens für geboten. Es müsse höhere Zuweisungen geben, „parallel dazu eine Entlastung von kostenträchtigen Aufgaben“. Das Präsidium des NLT hatte zunächst eine gerichtliche Klärung angestrebt. Stattdessen soll jetzt ein Spitzengespräch mit Innenministerin Behrens (SPD) eine Lösung bringen. Sicher ist wohl, dass die Landkreise 3,5 Prozent weniger (rund 170 Mio. Euro) bekommen – damit steht die Kreisumlage überall vor Erhöhungen.

## Oldenburger Darknet-Ermittlern gelingt Coup

**CYBERCRIME** Festnahme von mutmaßlichem Drogenverkäufer – Zehn Millionen Euro gesichert

VON NICOLAS REIMER

**OLDENBURG/KÖLN** – Die Zahlen sind schwindelerregend: In mindestens 6000 Fällen soll ein 36-Jähriger über das Darknet illegale Drogen verkauft und mutmaßlich durch diese Geschäfte Millionen verdient haben. Mit dem Geld kann der Mann aus Nordrhein-Westfalen vorerst aber nichts mehr anfangen – weil er mittlerweile in Untersuchungshaft sitzt und die Ermittler umgerechnet rund zehn Millionen Euro in Bitcoin und anderen Kryptowährungen sicherstellten.

### Über „Darkmarket“ Drogen verkauft

Zu verdanken ist dieser Ermittlungserfolg auch den Cybercrime-Experten der Zentralen Kriminalinspektion (ZKI) Oldenburg. Sie führten das Ermittlungsverfahren unter Sachleitung der bei der

### WELTWEIT GRÖßTER MARKTPLATZ

Die Plattform „Darkmarket“ galt bis zu ihrer Abschaltung im Jahr 2021 als weltweit größter illegaler Marktplatz. Fast 500.000 Nutzer und mehr als 2400 Verkäufer sollen dort unterwegs gewesen sein. Die Plattform soll im Juni 2019 im sogenannten Cyberbunker in Traben-Trarbach (Rheinland-Pfalz) gestartet worden sein.

Staatsanwaltschaft Köln angesiedelten Zentral- und Ansprechstelle Cybercrime Nordrhein-Westfalen (ZAC NRW) wegen des Verdachts des gewerbsmäßigen unerlaubten Handelns mit Betäubungsmitteln in nicht geringer Menge. Wie erst jetzt bekannt wurde, kam es im Zuge der Er-

mittlungen bereits am 17. Dezember 2024 in den frühen Morgenstunden in Haan (Kreis Mettmann) zur Durchsuchung eines Wohnobjektes und zur Festnahme des Tatverdächtigen. Ihm wird vorgeworfen, insbesondere in den Jahren 2020 und 2021 über den Darknet-Marktplatz „Darkmarket“ unter anderem

Amphetamin, Kokain, MDMA und Haschisch verkauft zu haben. Während der Durchsuchung beschlagnahmten die Ermittler diverse Mobiltelefone, Laptops sowie Bargeld, Gold- und Silbermünzen. Aufgrund der Menge der sichergestellten Asservate, der Komplexität ihrer Auswertung und aus ermittlungstaktischen Gründen gaben Staatsanwaltschaft und ZKI erst jetzt diese Informationen bekannt.

### Darknet-Spezialisten aus Oldenburg

Eine direkte Verbindung des 36-Jährigen in den Nordwesten von Niedersachsen gibt es zwar nicht. Die Beamten der ZKI Oldenburg übernahmen die Ermittlungen aber unter anderem, weil sie die Infrastruktur der Plattform Darkmarket in einem früheren Verfahren (2021) of-

fengelegt hatten und dabei wertvolle Daten gewinnen konnten. In diesem Zusammenhang sind die Ermittler grundsätzlich bundesweit aktiv; bei einem Anfangsverdacht nehmen sie dann mit den zuständigen Staatsanwaltschaften Kontakt auf, sobald die Identität der Täter bekannt ist.

Es sei mitunter sehr aufwendig, die im Darknet häufig verschlüsselten Nachrichten zu entschlüsseln und an wertvolle Informationen zu gelangen, erklärte ein Teilnehmer der ZKI Oldenburg auf Anfrage unserer Redaktion. Trotz der 2021 gewonnenen Daten zu Vorgängen auf Darkmarket seien deshalb nun nicht wöchentlich neue Ermittlungserfolge zu erwarten. „Die Ermittlungen gegen den Mann aus NRW liefen beispielsweise über Jahre“, sagte der Oldenburger Beamte. Sie dauerten auch nach der Festnahme an.

### IMPRESSUM

#### Nordwest-Zeitung

Gründer Fritz Bock  
Herausgeber und Verlag:  
Nordwest-Zeitung Verlagsgesellschaft  
mbH & Co. KG  
Geschäftsführung:  
Stephanie von Unruh, Thorben Meiners  
Postfach 71 61 – 26051 Oldenburg  
Wilhelmshavener Heerstraße 260, 26125 Oldenburg  
Telefon: Sammel-Nr. 0441/9988 01

Chefredaktion:  
Ulrich Schönborn (Chefredakteur/viSDP),  
Lasse Deppe (Stv. Chefredakteur),  
Max Holscher (Digitales/Produktentwicklung),  
Dr. Alexander Will (Überregionales)

Newsdesk-Manager: Hermann Gröblichhoff  
(Ltg.), Stefanie Dosch (Stv.), Newsroom: Julia  
Anders, Anke Brockmeyer, Nils Coordes, Sebastian  
Friedhoff, Dr. Irmela Herold, Norbert Martens,  
Julian Reusch, Annika Schmidt, Christian  
Schwarz, Liza Steenemann, Christoph Tapke-  
Jost, Dr. Michael Vauth, Kanalmanagement:  
Olaf Ulbrich (Ltg.), Christine Höllmann, Tobias  
Janßen, Sönke Manns, Thomas Nußbaum, Oliver  
Oelke, Ria Pietzner, Lars Ruhsam, Ulrike Stockinger-  
Wahn, Ulrich Suttka, Torsten Wewer;  
Kultur/TV: Oliver Schulz (Ltg.); Sport: Hauke  
Richters (Ltg.), Niklas Benter, Lars Blanke, Matthias  
Freese; Thementeam Wirtschaft: Holger  
Bloem, Jörg Schürmeyer, Svenja Fleig, Sabrina  
Wendt; Thementeam Polizei/Justiz: Nicolas  
Reimer, Arne Jürgens, Thilo Schröder, Josepha  
Zastrow; Thementeam Soziales: Daniel Kodalle,  
Katja Lüers, Inga Mennen, Maike Schwinum;  
Digitales: Timo Eibers (Ltg.), Anna-Lena Sachs  
(Stv.), Lena Hirschke, Bianca von Hussen; Ost-  
friesland – Redaktion Norden: Marina Folkerts,  
Ingo Janssen, Aike Sebastian Ruhr, Marc Wenzel;  
Redaktion Aurich: Günther Gerhard Meyer;  
Redaktion Leer: Maike Hoffmeier, Axel Pries;  
Themen-Coaching: Sandra Binkenstein  
Chefredakteur: Christoph Kiefer  
Korrespondent: Stefan Idel (Hannover)  
Leiter Live-Journalismus: Uli Hagemeier  
Grafik: Juliane Böckermann

Leserbriefe per E-Mail an:  
leserforum@NWZmedien.de  
Fax Redaktion: 0441/9988 2029  
Montags mit TV-Beilage „prisma“

Vermarktung:  
Stephanie von Unruh  
(verantwortlich für den Anzeigenteil)  
Leitung Privatkunden: Nancy Klatt  
NWZ-Kundenservice  
Abonnement: Telefon: 0441/9988-3333  
Fax: 0441/9988-3055  
E-Mail: leserservice@NWZmedien.de  
Anzeigen: Telefon: 0441/9988-4444  
Fax: 0441/9988-4407  
E-Mail: anzeigen@NWZmedien.de

Druck: WE-Druck GmbH & Co. KG  
Wilhelmshavener Heerstraße 270  
26125 Oldenburg

Für unverlangt eingesandte Manuskripte und  
Bilder wird keine Gewähr übernommen.  
Konten: Oldenburgische Landesbank,  
DE78 2802 0050 1441 5103 03; Postbank  
Hannover, DE32 2501 0030 0107 6023 00  
Anzeigenpreisliste Nr. 51  
Gerichtsstand Oldenburg  
Pflichtblatt der Hanseatischen Wertpapierbörse  
Hamburg und der Börse Berlin-Bremen.  
Diese Zeitung ist auf Recycling-Papier gedruckt.  
Unsere AGB finden Sie im Internet unter  
www.NWZonline.de/agb



Dieseldiebe  
werden auf  
Baustelle gefilmt



Am Mittwochabend kam es zu einem Großeinsatz der Polizei auf der Baustelle einer Windkraftanlage nahe Badbergen. DPA-SYMBOLBILD: SCHMIDT

**BADBERGEN/VECHTA/KOP** – Der Diebstahl von Kraftstoff auf der Baustelle einer Windkraftanlage nahe Badbergen hat am Mittwochabend zu einem Großeinsatz der Polizei aus den Landkreisen Osnabrück, Cloppenburg und Vechta geführt. Die Kamera der Sicherheitsfirma hatte gegen 22 Uhr zwei Männer erfasst, wie sie Diesel aus einem Bagger abzapften und in Kanistern abtransportierten. Der Wachmann alarmierte umgehend die Polizei. Mehrere Streifenwagen sowie ein Polizeihubschrauber wurden sofort zum Einsatzort entsandt. Auf einem Acker wurde ein verlassenes Auto entdeckt, dass starken Dieselgeruch aufwies. In der Nähe der Baustelle nahmen die Polizisten einen 33-jährigen Tatverdächtigen aus dem Landkreis Vechta fest, dessen äußeres Erscheinungsbild mit der Videoaufzeichnung übereinstimmte. Die Suche nach dem zweiten Täter sowie den entwendeten Kanistern blieb bislang erfolglos. Auf Anordnung der Staatsanwaltschaft wurden die Schuhe, das Mobiltelefon sowie das Fahrzeug des Tatverdächtigen sichergestellt. Nach Abschluss der polizeilichen Maßnahmen wurde der 33-Jährige wieder entlassen. Die Ermittlungen dauern an.

Umweltaktion  
in Garrel am  
Samstag

**GARREL/KRA** – Die Gemeinde Garrel ruft für diesen Samstag, 22. März, ab 9 Uhr zur Umweltaktion in der Gemeinde Garrel auf. Verantwortlich für die Durchführung sind in den Bezirken die Bezirksvorsteher oder andere Verantwortliche. Die Sammelstellen sind in Garrel-Ort: bei der Schießhalle, Am Sportplatz 1 (verantwortlich: André Hellmann im Rathaus); Beverbruch: Gaststätte Witte-König, Beverbrucher Damme 32 (Bezirksvorsteherin Helga Bert); Bürgermoor-Kellerhöhe: Pater-Kolbe-Straße 7 (Karl-Heinz Bley); Falkenberg: Pfarrheim (Reinhard Wiese); Hinterhard Fordekammersand: Parkplatz Kindertagesstätte „Kinderarche“, Zum Auetal 33 (Heinz Voßmann); Nikolausdorf: Pfarrheim (Josef Ferneding); Petersfeld: Dorfgemeinschaftshaus, Zum Strand 1a (Walter Einhaus); Tweel-Tannenkamp: Zum Elch, Amerikastraße 4 (Hermann Bley); Varrelbusch: Pfarrheim (Dorfgemeinschaft Varrelbusch, Johannes Völkerding); Peterswald: Lohmanns Hütte, Thülsfelder Weg 3 (Franz-Josef Rolfes). Bezirk Kai- fort sammelt in diesem Jahr nicht.

So reagiert das CAG auf Abi-Notfallpläne

**BILDUNG** Nach Politikabi-Chaos 2024 legt das Kultusministerium einen Maßnahmenkatalog vor

VON CARSTEN MENSING

**CLOPPENBURG** – Wohl noch nie zuvor ist eine schriftliche Abiturprüfung in Politik/Wirtschaft so chaotisch abgelaufen, wie im vergangenen Jahr in Niedersachsen. Wegen eines Einbruchs an einer Schule in Goslar/Harz waren die schriftlichen Abiturprüfungen in diesem Fach in ganz Niedersachsen unterbrochen worden. Denn theoretisch hätten die Schüler die Aufgaben vorab einsehen können. Beim Zentralabitur werden in einem Bundesland die gleichen Aufgaben vorgelegt.

Um für solche Fälle künftig besser gerüstet zu sein, hat Kultusministerin Julia Willie-Hamburg (Bündnis 90/die Grünen) jetzt einheitliche Notfallpläne vorgelegt. So erhalten für den besonderen Notfall – zum Beispiel ein notwendiger Austausch von Prüfungsaufgaben oder eine Absage der Abiturprüfung – die Mitglieder von Schulleitungen auf eigenen Wunsch zusätzlich auch eine SMS. Zusätzlich wird ab dem Abitur 2025 eine Chatfunktion beim Download der Prüfungsaufgaben eingeführt. Sollte es an einer Schule zu technischen Schwierigkeiten kommen, steht damit ne-



CAG-Leiterin Annette Ovelgönne-Jansen begrüßt die Aktivitäten des Kultusministeriums. BILD: CARSTEN MENSING

ben Telefon und E-Mail ein weiterer schneller und unkomplizierter Kommunikationsweg zur Verfügung.

Alarmtag

Darüber hinaus gab es bereits am 11. Februar einen landesweiten Alarmtag, bei dem alle abiturprüfenden Schulen ihre Kommunikationsstrukturen und Abläufe auf den Prüfstand stellten. „Generell finde ich die Idee einer Überprüfung der Kanäle und Wege sehr richtig. Bei uns hat alles reibungslos funktioniert“, erklärte die Leiterin des Cloppenburg-Clemens-August-Gymnasiums, Annette Ovelgönne-

Jansen, am Dienstag auf Nachfrage unserer Redaktion. Ein Probelauf gebe immer Sicherheit und zeige eventuelle Schwachstellen auf.

Handreichung

Um die Vorbereitung, Durchführung und Nachbereitung der Abiturprüfungen zu optimieren, stellt das Kultusministerium auch eine umfassende überarbeitete Handreichung zum Zentralabitur bereit. Diese biete Schulleitungen einen Überblick über Regelungen, Abläufe und Verantwortlichkeiten, heißt es in einer jetzt veröffentlichten Pressemitteilung des Kultus-

ministeriums. Neu sei zudem, dass für jedes einzelne Fach Informationsseiten erstellt worden seien, die über die in den einzelnen Fächern zu beachtenden Bedingungen sowie zusätzlich zugelassene Hilfsmittel informierten. „Die Handreichung ist übersichtlich und hilfreich“, lautet das Urteil der CAG-Direktorin.

So lief's 2024

„Wir hatten aber auch beim Politik-Abitur im letzten Jahr keine Probleme innerhalb der Schule, sondern warteten sehr lange auf die Bereitstellung der neuen Prüfungsaufgaben durch das Kultusministerium“, erinnert sich Ovelgönne-Jansen. Mit zwei Stunden und fünf Minuten Verspätung hatten die CAG-Schüler am 11. April vergangenen Jahres mit ihrer schriftlichen Abiturprüfung in Politik/Wirtschaft begonnen.

Um 8 Uhr waren die beiden Abiturvorschläge verdeckt auf die Tische gelegt worden, die Schüler füllten gerade das Deckblatt aus. Schnell wurden die – von den Schülern noch nicht in Augenschein genommenen – Vorschläge wieder eingesammelt. Die Info, dass das Abitur in Politik/Wirt-

schaft nicht geschrieben werden darf und es neue Aufgabenvorschläge gibt, ging seinerzeit um exakt 7.32 Uhr bei den Schulen ein. Gegen 9.30 Uhr standen die neuen Aufgaben, die ursprünglich für einen Nachholtermin gedacht waren, zum Herunterladen bereit. In Windeseile wurden am CAG die neuen Vorschläge ausgedruckt und in der entsprechenden Anzahl kopiert, 30 Minuten später lagen sie bereit. Damals hätten die Schüler aber auch einen Nachschreibetermin am 8. Mai wahrnehmen können. „Ich hoffe, dass wir mit den neuen Unterstützungsformaten und der Erfahrung des Alarmtags auch dieses Abitur so gut und professionell wie immer über die Bühne bringen werden“, so die CAG-Direktorin.

Andernorts lief's am 11. April 2024 weitaus bescheidener als am Clemens-August-Gymnasium: Einige Schulen im Land hatten bereits angefangen, das Abitur zu schreiben, und schon bearbeitete Aufgaben dann doch wieder einsammeln müssen. Bei den Abiturienten führte die Situation zu enormem Druck und Stress. Landeseltern- und Landesschülerrat übten scharfe Kritik.

KURZ NOTIERT

Einbruch in Geschäft

**CLOPPENBURG** – Unbekannte Täter sind zwischen Dienstag, 17.30 Uhr, und Mittwoch, 9.40 Uhr, in ein Geschäft für Genussmittel an der Mühlenstraße in Cloppenburg eingebrochen. Dort entwendeten sie Waren und flüchteten in unbekannte Richtung.

Autos demoliert

**LÖNINGEN** – Am Mittwoch zwischen 14.45 und 18.20 Uhr haben unbekannte Täter mehrere Pkw in der Bunner Straße in Löningen demoliert. Unter anderem wurden mit einem Stein die Fensterscheiben beschädigt. Hinweise nimmt die Polizei in Löningen (Tel. 05432/803840) entgegen.

Fußgängerin verletzt

**VECHTA** – Bei einem Unfall in Vechta ist am Mittwochmittag eine 38-jährige Fußgängerin verletzt worden. Laut Polizei wollte die Frau aus Vechta in Begleitung ihrer Tochter gegen 12.20 Uhr die Allenstein-Straße überqueren. Dabei wurde sie vom Seitenspiegel eines vorbeifahrenden Pkw touchiert, stürzte und verletzte sich leicht. Der Pkw-Fahrer setzte seine Fahrt fort. Es handelt sich um einen schwarzen Mercedes Kombi, älteres Modell mit Vechtaer Kennzeichen. Hinweise: Polizei in Vechta (Tel. 04441/943-0).

Vorlesestunde

**CLOPPENBURG** – Am 25. März gibt es eine Vorlesestunde in der Bücherei Sankt Andreas in Cloppenburg. Diesmal dreht sich alles um das Buch „Das wilde Wiesengewusel“. Dieses Format verbindet das Vorlesen nicht nur mit Malen und Basteln, sondern auch mit kleinen Einheiten zur Medienkompe-

tenz, diesmal zum Thema Coding (Programmieren). Eingeladen sind Kinder vom Vorschulalter bis zur 2. Klasse. Beginn ist um 16 Uhr.

Queere Geschichten

**STAPELFELD** – Die Stapelfelder Heilig-Kreuz-Gemeinde und die Fachstelle für Pastorale Bildung und Begleitung laden zu einem Gottesdienst in der Reihe „Queere Glaubensgeschichten“ ein. Am 30. März, um 10 Uhr ist Christina Renner aus Lohne zu Gast. Die Mutter von zwei Kindern wird ihre besondere Lebensgeschichte mit der Gemeinde teilen: Als ihre Tochter vor einigen Jahren ins Studium ging, wurde der jungen Frau klar, dass sie eigentlich nicht das Mädchen ist, dass alle in ihr gesehen haben.

ChatGPT für Anfänger

**STAPELFELD** – ChatGPT gezielt einsetzen, um produktiver zu arbeiten und kreativere Ergebnisse zu erzielen: Der Kurs „ChatGPT für Anfänger:innen“ vom 23. bis 24. April in der Katholischen Akademie Stapelfeld unter der Leitung von Dr. Martina Schumacher bietet eine Einführung in die Nutzung und das Prompten mit KI-gestützten Systemen. Anmeldung und weitere Infos unter Tel. 04471/188-1132.

Hilfe zur Selbsthilfe

**CLOPPENBURG** – Die VHS-Kontaktstelle für Selbsthilfe in Cloppenburg lädt Menschen mit sozialen Ängsten ein, ihre Erfahrungen auszutauschen. Treffpunkt ist dienstags um 18 Uhr in der VHS Cloppenburg. Informationen zu dieser Gruppe gibt es unter Telefon 04471/185872 oder per E-Mail unter [info@selbsthilfe-cloppenburg.de](mailto:info@selbsthilfe-cloppenburg.de).

# LEFFERS

## CARD

### TREUEAKTION

Shoppe mit deiner Leffers-Card vom 01.-31.03.2025 und freue dich auf deinen persönlichen Dankeschön-Gutschein. Für die Summe deiner Einkäufe erhältst du im April deinen persönlichen Gutschein per E-Mail.

DEIN UMSATZ	UNSER DANKESCHÖN
ab 100 €	10€
ab 125 €	15 €
ab 200 €	25 €
ab 350 €	40 €
ab 650 €	75 €
ab 1.000 €	125 €
ab 2.000 €	250 €

Die Teilnahme an der Leffers-Treueaktion erfordert eine Leffers-Card, eine hinterlegte E-Mail-Adresse und dein Einverständnis für E-Mails. Umsätze im Aktionszeitraum zählen für den Treuegutschein, Rabatte nicht. Käufe bis zum 31. März 2025 werden berücksichtigt. Gutscheinkarten ausgenommen. Deinen Gutschein versenden wir am 03. April 2025 per E-Mail. Dieser ist vom 04. April bis 04. Mai 2025 in allen Leffers-Modellhäusern und Stores (Oldenburg, Leer, Vegesack, Lohne & Lippstadt) einlösbar. Keine Kombination mit anderen Rabatten, keine Barauszahlung. Bitte beachte: Der Gutschein muss aus technischen Gründen in einem einzigen Kauf eingelöst werden und kann nicht auf mehrere Einkäufe aufgeteilt oder in bar ausgezahlt werden.

Leffers GmbH & Co. KG  
Lange StraBe 80  
26122 Oldenburg

Mo. - Sa. 10:00 - 19:00

Deine digitale  
**LEFFERS**  
CARD

Exklusive Vorteile:  
Jetzt registrieren.  
[www.leffers.de](http://www.leffers.de)







# Kinder erkunden Museumsdorf per Smartphone

**WISSENSVERMITTLUNG** Neue Spiele-App für Grundschüler vorgestellt – Wechsel zwischen digitalem und analogem Raum

VON CHRISTOPH KOOPMEINERS

**CLOPPENBURG** – Das Museumsdorf Cloppenburg unternimmt einen weiteren Schritt, das Freilichtmuseum auch digital erlebbar zu machen. Am Donnerstag wurde eine neue Spiele-App für Grundschulkin-

der vorgestellt. Im Museumsdorf dreht sich bekanntlich alles um die Vergangenheit der Menschen zwischen Weser und Ems, um ihr Alltagsleben und ihre Lebensumstände. Doch was, wenn die Erinnerung verblasst? Das ist die Grundidee des neuen digitalen Spiels „Coloria – Farben der Erinnerung“. Die Kinder sollen mithilfe eines Smartphones an mehreren Stellen im Museumsdorf helfen, Erinnerungen aufzufrischen.

## Digital und analog

Da ist zum Beispiel der Briefträger Heinrich Kalkhoff, dem eine Postkarte verloren gegangen ist. Oder die Malerin Angela Peus, die nicht mehr weiß, wie sie ihre Farben rich-



Tobias Knippen (links) vom Museumsdorf erklärt an der Kalkhoff-Station auf einem Tablet die neue Spiele-App „Coloria – Farben der Erinnerung“.

BILD: CHRISTOPH KOOPMEINERS

tig mischt. Oder der Zimmermeister Lürding in seiner Werkstatt, der vergessen hat, wie er eine Fachwerkscheune bauen soll.

„Bei dem Spiel springen die

Kinder zwischen dem digitalen und analogen Raum hin und her“, erklärt Medienkünstler Andreas Siefert, dessen Firma Pong.Li-Studios aus Karlsruhe in der Wissensver-

mittlung von Museen zu Hause ist und die App entwickelt hat. „Bei dem Spiel müssen die Kinder das Smartphone auch mal weglegen, um das Rätsel zu lösen“, so Siefert weiter. Da-

bei gelte es, in der Ausstellung hilfreiche Dinge zu entdecken. An jeder Station passiert etwas Überraschendes. Letztlich müssen die Spieler mithilfe des Smartphones dafür sorgen, dass die Geschichten der historischen Personen nicht verblasen.

Museumsdirektor Torsten Müller hatte eingangs der Führung durch Tobias Knippen (wissenschaftlicher Volontär) die Gäste begrüßt, darunter Vertreter der Familie Kalkhoff, der Familie Peus, der Kalkhoff Werke und der VR-Bank Süddol-

## Bildungsauftrag

denburg, die über ihre und angegliederte Stiftungen in Norddeutschland das Projekt mit 20.000 Euro fördert.

suchern Wissenswertes zu vermitteln. „Heute suchen wir nach neuen Vermittlungsformen, nach Angeboten für die Besucher, damit wir aus den stummen Häusern Gebäude mit lebendiger Geschichte machen.“ Das Smartphone dränge sich dafür geradezu auf, das klebe den Kindern und Jugendlichen ja quasi an der Hand. Das Museumsdorf sei ein Erlebnisort mit Bildungsauftrag, aber kein Disneyland.

## Nur im Museum spielen

Die Spiele-App „Coloria – Farben der Erinnerung“ kann nach Betreten des Museumsdorfes am Eingang der Ottenjann-Halle heruntergeladen werden. Sie soll es auch im Play Store und Apple Store geben. Gespielt werden kann es aber nur im Museumsdorf, weil zum Beispiel GPS-Punkte mit dem Smartphone eingelesen werden müssen, um von einer Station zur nächsten zu gelangen. Das Spiel dauert etwa eine bis anderthalb Stunden.

# Expertin sieht KI als Chance in der Altenpflege

**FACHTAGUNG** Wo Einsatzgebiete liegen und was Systeme nicht leisten können – Expertin berichtet

**CLOPPENBURG/DPA** – Der Einsatz von Künstlicher Intelligenz (KI) in der Pflege wird nach Einschätzung von Experten an Bedeutung gewinnen. KI-Systeme und Roboter seien allerdings weit davon entfernt, Pflegenden zu ersetzen, sagte Rebecca Palm, Pflegewissenschaftlerin an der Universität Oldenburg am Rande des „Tags der Altenpflege“ in der Cloppenburg Stadthalle. Eher gehe es darum, die künftig fehlenden Pflegepersonen zu kompensieren. „Da liegt das Potenzial der Technik“, sagte Palm.

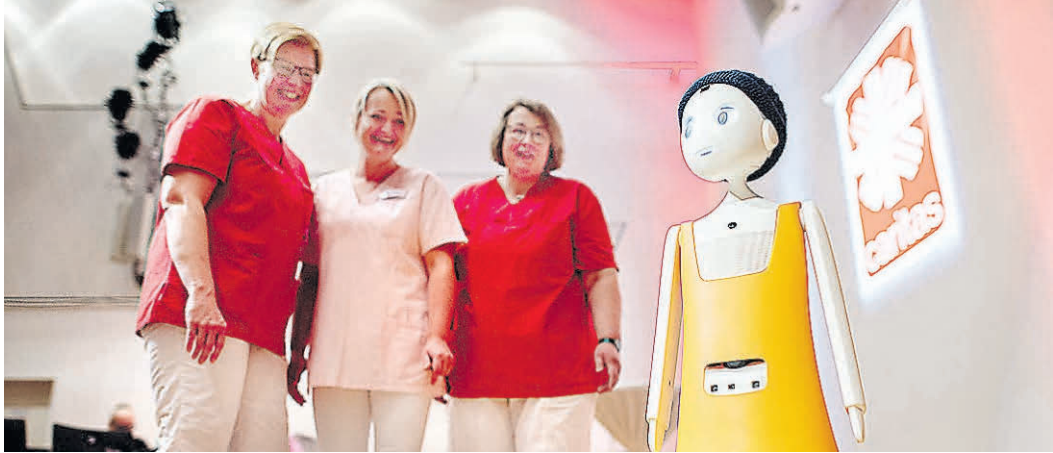

Pflegefachkräfte sprechen beim Tag der Altenpflege in der Cloppenburg Stadthalle mit dem Pflegeroboter „Navel“.

BILD: DPA/DITTRICH

Veranstaltet wurde die Fachtagung vom Landes-Caritasverband für Oldenburg und der Arbeitsgemeinschaft Altenpflege. Hunderte Teilnehmerinnen und Teilnehmer aus dem Oldenburger Land und den angrenzenden Regionen nahmen daran teil.

Schon jetzt gebe es Anwendungen, die die Pflegerinnen und Pfleger etwa bei der Dokumentation entlasten könnten, sagte Palm. Künftig seien aber auch Systeme denkbar, die selbstständig etwa Informationen aus Gesprächen mit Patienten schöpfen und Hinwei-

se zur Pflege geben. „Das wäre ein Chatbot, der mit den realen pflegenden Kollegen kommuniziert und Vorschläge macht, um die Pflegequalität zu steigern.“

Es sei notwendig, sich mit dem Thema aus ethischer, datenschutzrechtlicher und sozialer Perspektive zu beschäftigen. „Wer will schon quasi kontinuierlich überwacht werden, und wer will, dass eine KI sozusagen kontinuierlich mithört“, sagte Palm. Technisch sei vieles möglich, die Frage sei, ob dieser KI-Einsatz gewollt sei.

## LEUTE VON HEUTE



# Kunst aus Fundstücken des Urwalds

„Ich liebe Stöcke“ schmunzelte Frank Nordiek während der Eröffnung seiner Ausstellung in der Kunsthalle Cloppenburg. Zu sehen sind Objekte aus Stöcken, Ästen und Zweigen, die der Land-Art-Künstler im Urwald an den Ahlhorner Fischteichen sammelte. Eigens für die Kunsthalle wurden aus diesen Naturmaterialien drei Objekte geschaffen. „Diese Gehäuse erinnern an ein Samenkorn, an die Form eines Blatts oder auch an ein Füllhorn, wo-

mit die Fruchtbarkeit der Natur künstlerisch verdichtet wird“, erläuterte Dr. Martin Feltes in seiner Einführungsrede. Neben den Gehäusen aus montierten und verdrahteten Stöcken werden in der Ausstellung auch zahlreiche kleinformatige Arbeiten des Künstlers gezeigt, die alle um die Mannigfaltigkeit der Natur kreisen. Der promovierte Mineraloge Frank Nordiek lebt und arbeitet in Hannover. Ebenso bereichern seine Fotografien die

Ausstellung als Kooperationsprojekt des Kunstkreises, der Stadt Cloppenburg und der Katholischen Akademie Stapelfeld. Bis zum 21. April kann die Ausstellung mittwochs von 15 bis 18 Uhr und sonntags von 11 bis 18 Uhr besichtigt werden. Der Eintritt ist frei. Unser Bild zeigt den Künstler Frank Nordiek mit dem Martin Feltes (Vorsitzenden des Kunstkreises) und Bürgermeister Neidhard Varnhorn.

BILD: HINRICHSMEYER



# Besondere Ehrung für Peter Deeben

Die Kreisfeuerwehr Cloppenburg hat im vergangenen Jahr 23 Lehrgänge mit 359 erfolgreichen Teilnehmern durchgeführt. Angeboten wurden die Lehrgänge Atemschutzgeräteträger, Endanwender Schulung CommandX, Erkennungsmerkmale psychischer Belastung im Einsatz, Erste Hilfe (9UE), Fahrsicherheitstraining, Fortbildung Heißausbildung, Großtierrettung, Grundlagen in der Unfallrettung, Maschinisten-Lehrgang, psychische Belastung im Einsatz, Sonderlagen in der Un-

fallrettung, Sprechfunker Digitalfunk, Truppmann Ausbildung Teil 1. Bei der Jahreshauptversammlung standen auch Ehrungen und Beförderungen auf der Tagesordnung. Eine besondere Ehrung hatte Kreisbrandmeister Arno Rauer für Peter Deeben parat. Er erhielt die Ehrenmedaille in Bronze des Kreisfeuerwehrverbandes Cloppenburg. Deeben hat in seinen 30 Jahren als Ausbilder rund 1300 Atemschutzgeräteträger geschult. Seit zehn Jahren ist Dennis Götting Kreisausbilder, seit

fünf Jahren Stefan Koopmeiners (jetzt Hauptlöschmeister) und Dominik Leuschner. Befördert wurden zum Hauptlöschmeister Florian Fugel und Stefan Koopmeiners, zum Oberlöschmeister Tobias Ellmann und Dominik Leuschner. Unser Bild zeigt (von links) Kreis-Ordnungsamtsleiter Dieter Schütte, Dominik Leuschner, Stefan Koopmeiners, Kreisausbildungsleiter Tobias Ellmann, Peter Deeben, Dennis Götting, Kreisbrandmeister Arno Rauer und Florian Fugel.

BILD: THOMAS GIEHL



# Rückkehr von Janek Jacobs ein Thema

**FUßBALL-LANDESLIGA** BV Garrel erwartet SSC Dodesheide – SVB-Coach Schütte bangt um Lüllmann

VON STEPHAN TÖNNIES

**BEVERN/GARREL** – In der Fußball-Landesliga geht es für den BV Garrel und den SV Bevern gegen Teams aus dem Tabellenkeller. Der BV Garrel erwartet den SSC Dodesheide (Sonntag, 15 Uhr). Zeitgleich gastiert der SV Bevern beim Schlusslicht Germania Leer.

**■ SO IST DIE LAGE**

**■ BV Garrel - SSC Dodesheide.** Die Gäste erlebten bisher eine wechselhafte Saison. Nach vier Partien waren sie Tabellenführer. Nach zwanzig absolvierten Partien liegen sie auf einem Abstiegsplatz. Doch zuletzt ließ Dodesheide mit einem 3:2-Heimsieg gegen GW Firrel aufhören. „Der SSC ist eine spielstarke Mannschaft, die im 4-3-3-System aufläuft“, so Garrels Trainer Steffen Bury. Der Dodesheider Sieg gegen Firrel habe gezeigt, dass die Mannschaft auf keinen Fall auf die leichte Schulter genommen werden dürfe, sagte Bury. Er kann am Sonntag wie-



Flügelspieler Janek Jacobs vom Landesligisten BV Garrel kann eventuell wieder mitmischen.

BILD: OLAF KLEE

der auf die Dienste von Cristian Boicu und Linus Backhaus setzen. Die beiden Defensivspieler waren am vergangenen

Wochenende krankheitsbedingt ausgefallen. Eventuell werden auch Janek Jacobs und Julian Dwertmann wieder

dem Kader angehören. Derweil muss Jan Ostendorf passen. Der torgefährliche Verteidiger plagt sich mit einem Fersensporn herum. „Die Schmerzen im Fersenbereich sind so stark, dass ein Einsatz keinen Sinn macht“, sagte Bury.

**■ Germania Leer - SV Bevern.** Beim SV Bevern steht der Einsatz von Hendrik Lüllmann auf der Kippe. Der zweifache Torhüter aus dem siegreichen Wildeshausen-Spiel (3:0) hat mit Muskelproblemen zu kämpfen. Beverns Trainer Wolfgang Schütte will kein Risiko eingehen, hat die Hoffnung auf einen Einsatz Lüllmanns aber noch nicht aufgegeben: „Sein Mitwirken entscheidet sich kurz-

fristig.“ Sollte Lüllmann ausfallen, werde Plan B aus der Schublade geholt. „Diesen Plan verraten wir aber nicht“, sagte Schütte und lacht.

Schütte ist zufrieden mit dem jüngsten Auftritt seiner Mannschaft gegen Wildeshausen. „Das war ein verdienter Sieg, aber der VfL hat es gut gemacht“, meinte Beverns Trainer. Am Sonntag in Ostfriesland erwartet Schütte eine knifflige Angelegenheit. Er rechnet mit einem Kampfspiel. „Wir müssen die Verhältnisse annehmen und hochkonzentriert an die Sache herangehen“, sagte Schütte.

Bei Traditionsclub Germania Leer hatte sich personell in der Winterpause einiges getan. Mit Marvin Walocha schloss sich ein Akteur dem SV Strücklingen an. Derweil verpflichtete Leer Arlind Jonjic (zuletzt SV Wilhelmshaven). „Jonjic war früher schon in Leer aktiv. Er ist ein Spieler, auf den wir Acht geben müssen. Auch der Mittelstürmer Roman Antonenko bringt viel Klasse mit“, so Schütte.

# Fußball: Bunnan verliert 1:2



Die DJK Bunnan (dunkle Trikots, hier, im Spiel gegen Barßel) verlor 1:2 BILD: OLAF KLEE

**CLOPPENBURG/STT** – Drei Punkte geholt: In der Fußball-Kreisliga hat der SV Bösel am Mittwoch beim DJK SV Bunnan mit 2:1 (1:1) gewonnen. Überschattet wurde die Begegnung von der Verletzung des DJK-Akteurs Nick Schirmer. Schirmer hatte sich am Knie verletzt. Die Partie musste für 30 Minuten unterbrochen werden.

Die Zuschauer sahen eine kampfbetonte Partie. In der zehnten Minute gelang Giorgi Tsimakuridze per Kopfballdir die Gästeführung. Doch nur zehn Minuten später klingelte es im Kasten der Bösel. Philipp Mioscka hatte nach einer schönen Einzelleistung den Ausgleich markiert. In der 65. Minute machte Robin Oltmann Nägel mit Köpfen. Der Böseler pfefferte den Ball aus 20 Metern ins DJK-Gehäuse. In der Folgezeit versuchte Bunnan den Ausgleich zu erzielen, aber Bösel's Abwehr war nicht mehr zu knacken. Schiedsrichter des Spiels war Heinrich Gerdes vom BV Varrelbusch.

**■ Die Begegnungen des 21. Spieltages im Überblick:** SV Mehrenkamp - SV Evenkamp (Sonntag, 13.15 Uhr), SC Sternbusch - SG Hemmelte/Kneheim, FC Lastrup II - STV Barßel, Sportfreunde Sevelten - SV Altenoythe II, SV Nikolausdorf-Beverbruch - BV Garrel II, SV Emstek - SV Bösel (alle am Sonntag, 15 Uhr); DJK SV Bunnan spielt frei

# Hohefelder setzen Höhenflug Hinterm Dweracker fort

**FUßBALL-BEZIRKSLIGA** SV Altenoythe siegt 3:0 beim SV Molbergen – Fünftes Spiel ohne Gegentor in Serie

VON STEFFEN SZEPANSKI

**MOLBERGEN/ALTENOYTHE** – Er ist zurzeit defensiv und offensiv eine echte Macht – was es seinen Gegnern verdammt schwer macht: Fußball-Bezirksliga-Spitzenreiter SV Altenoythe hat am Mittwochabend souverän 3:0 (1:0) beim SV Molbergen gewonnen, damit in der fünften Punktpartie in Folge kein Gegentor kassiert und die Konkurrenz noch stärker unter Druck gesetzt. Sie muss sich kräftig ranhalten, um nicht den Anschluss zu verlieren.

„Das war eine tolle, wirklich reife Vorstellung“, sagte SVA-Co-Trainer Maik Koopmann. „Wir haben nichts zugelassen



SVM-Spielertrainer Kristian Westerveld (dunkles Trikot, hier in einem vorherigen Spiel) in Aktion. BILD: OLAF KLEE

und souverän gewonnen.“ Dem mochte SVM-Spielertrainer Kristian Westerveld nicht

widersprechen: „Das war ein verdienter Sieg des SV Altenoythe, der uns von Anfang an so unter Druck gesetzt hat, dass wir gar keine Möglichkeit hatten, unser eigenes Spiel aufzuziehen. Besonders in der ersten Hälfte war der SVA sehr stark, so stark habe ich ihn in den letzten Jahren nicht einmal erlebt.“

**Capliez bereitet vor**

Stark war fraglos auch, wie Jules Capliez in der 23. Minute den Führungstreffer der Gäste vorbereitete: Er ließ gleich zwei Molberger aussteigen und bediente dann Janne Nienaber, der nur noch den Fuß hinhalten musste, um dem

Ball die entscheidende Richtungsänderung zu geben. SVM-Schlussmann German Brozmann verhinderte anschließend eine höhere Höhefelder Führung, war dann aber an der kuriosen Situation nach der Pause beteiligt, die zum 2:0 für den SVA führte.

**Kurioses Tor**

„In der zweiten Halbzeit hatten wir etwas mehr vom Spiel, aber dann kassieren wir so einen ärgerlichen zweiten Gegentreffer“, sagte Westerveld. So wollte Brozmann in der 70. Minute einen Rückpass wegschlagen, traf aber den eingewechselten Michal Wisiorek, von dessen Kopf der

Ball ins Tor prallte. Justin Heinz machte kurz darauf nach schöner Vorarbeit von Nienaber für den SVA, der wie der SVM Sonntag erneut gefordert ist (siehe Artikel auf Seite 21), alles klar (72.).

**SVM:** Brozmann - Dame-row (84. Weinert), Debbeler, Westerveld, Rahmani (16. Backhaus), Ebben, Abornik, Lüske (75. Bourlakis), Budde (84. Müller), Krömer, Bruns (90. Urbach)

**SVA:** Rolfes - Hechler, Hemken, Pfeiffer, Block (90. Luttmann), Müller (70. Tholen), Kreye, Capliez, Nienaber, Vogel (58. Wisiorek), Heinz (90. Oltmann).

**Sr.:** Tammo Poppe (SV Leybucht).

# Spürt Hansa bei Falken Aufwind?

**FUßBALL-BEZIRKSLIGA** Friesoyther spielen Sonntag in Steinfeld

VON STEFFEN SZEPANSKI

**FRIESOYTHE/STEINFELD** – Falken sorgen auch bei Hansa für Sorgenfalten: Obwohl sie das Hinrundenspiel gegen Falke Steinfeld zu Hause mit 5:1 gewonnen haben, sehen die Bezirksliga-Fußballer Hansa Friesoythes dem Rückrundenspiel an diesem Sonntag (Anpfiff: 14 Uhr) wohl mit reichlich Anspannung entgegen. „Falke hat sich in der Winterpause sehr verändert“, warnt Hansa-Coach Luc Diamesso sein Team. „Steinfeld ist richtig gefährlich, auch, weil Falke weiter gegen den Abstieg kämpft.“

**Kritik nach Visbek-Spiel**

Allerdings kommt Diamesso ein Spiel, in dem seine Mannschaft kräftig dagegenhalten muss, gerade recht. „Das 2:2 gegen RW Visbek vom letzten Sonntag fühlt sich wie



Muss noch seinen Trainingsrückstand aufholen: Mirko Bruns ARCHIVBILD: OLAF KLEE

eine Niederlage an. Da ist jetzt Wiedergutmachung angesagt: Ich erwarte eine Reaktion meiner Spieler, vor allem eine bessere Einstellung.“

Da passt es, dass Diamesso der Kader zur Verfügung steht, der am dritten März-Wochenende das Reißen der Siegesserie zu verantworten hatte. „Jetzt müssen dieselben Spie-

ler zeigen, dass sie es besser können“, fordert Diamesso, der Mirko Bruns in der Schlussphase gebracht hatte, aber nach dessen Pause noch Nachholbedarf im Fitnessbereich sieht, bevor dieser wieder eine Alternative für die Startelf wird.

**Falke startet 2025 stark**

Mit einem Sieg in Molbergen und einem Remis in Thüle haben die Steinfelder schon gezeigt, dass sie durchaus wieder so eine starke Rückrunde wie in der vorherigen Saison hinlegen könnten, als sie dreimal so viele Punkte wie in der Hinrunde holten. Die Friesoyther sind gewarnt – oder werden es: Diamesso will dafür sorgen, dass sich keiner seiner Spieler auf eine einfache Aufgabe beim SV Falke Steinfeld einstellt und so auf veraltete Erkenntnisse reinfällt...

# SV Thüle hofft auf Glücksgefühle

**FUßBALL-BEZIRKSLIGA** SVT will Trefferlosigkeit in Oythe beenden

VON STEFFEN SZEPANSKI

**THÜLE** – Kalendarisch hat der Frühling ja gerade begonnen. Aber sie vermissen beim SV Thüle gerade andere Emotionen als Frühlingsgefühle. Und zwar diesen Glücksrausch, der sich einstellt, wenn der Ball im gegnerischen Tor einschlägt. Nach dem 0:2 bei RW Visbek und dem 0:0 daheim gegen Falke Steinfeld wartet man beim SVT noch auf den ersten eigenen Treffer in diesem Jahr. Am besten soll er nun im Spiel beim Tabellendritten VfL Oythe am Sonntag fallen (Anpfiff: 15 Uhr). Aber auch, wenn es wieder nicht klappen sollte, würden sie beim SVT nicht nervös werden: „Die Torlosigkeit wird sich legen“, sagt Trainer Dennis Bley auch mit Hinweis auf die starke Hinrunde der Offensivakteure Tobias Bruns und Steffen Waden. „Wir haben die Qualität, aber uns



Fällt aus: Jonathan Göken BILD: ROBERT GERTZEN

ist auch immer bewusst, dass es solche Phasen gibt.“

Die Thüler wissen jedoch auch um die große Qualität des VfL Oythe. „Das wird eine absolut schwere Aufgabe, nicht nur wegen Toptorjäger Nico Emich und dem von mir sehr geschätzten Rocco Bury“, sagt Bley und spricht von einer auch in der Breite gut be-

setzten Mannschaft.

Sein eigener Kader sei in dieser Saison allerdings zu klein, um Leistungsschwankungen ohne Probleme aufzufangen. Damit das nächste Saison nicht erneut so sein wird, hat der SVT ja schon einige Spieler für die kommende Spielzeit verpflichtet. Aber das hilft Bley natürlich im Moment noch nicht.

Und gerade am Sonntag muss er wieder auf einige Spieler verzichten: So wird ihm nicht nur Frank Waden, dessen Verletzung aus dem Testspiel gegen den FC Hude sich als Kreuzband- und Meniskusriss herausgestellt hat, fehlen, sondern auch Jonas Eilers, Jonathan Göken und Andre Sick. Ob der erkrankte Mark Schmidt rechtzeitig auf die Beine kommt, bleibt abzuwarten – genauso, ob sich die Zeit der Torlosigkeit dem Ende zuneigt.



# Schweres Gastspiel für den TuS

**EMSTEKERFELD/LOHNE/STT** – Das Auftaktprogramm des Fußball-Bezirksligisten TuS Emstekerfeld in diesem Jahr ist nicht von Pappe. Los ging es mit einem Spiel in Oythe (0:3), dann kam RW Damme (1:3) nach Emstekerfeld. Nun steht an diesem Freitag, 20 Uhr, dass Gastspiel bei der Regionalliga-Reserve von BW Lohne an. „Wir lassen uns von den jüngsten Rückschlägen nicht unterkriegen und arbeiten konzentriert weiter“, sagte Emstekerfelds Trainer Christian Kellermann. Seine Mannschaft habe sehr gut trainiert, so Kellermann weiter.

In das Aufgebot für das Lohne-Spiel kehrt Malte Breher zurück, der zuletzt eine vierwöchige Pause einlegen musste. Verzichten muss der Emstekerfelder Trainer allerdings auf Liam Meyer und Raphael Wedemeyer. Kellermann erwartet druckvolle Hausherren. „Lohne wird versuchen das Heft des Handelns in die Hand nehmen wollen. Wir wollen versuchen mit unserem Plan dagegenuhhalten“, sagte Kellermann. Hierbei sei nicht nur die defensive Stabilität wichtig, sondern auch eine mutige Spielweise.

Fußball

Bezirksliga Weser-Ems IV Männer

RW Visbek - SV Holdorf	1:4
Am. Lohne - RW Damme	0:2
SV Molbergen - Altenoythe	0:3
1. Altenoythe	23 63:32 54
2. BW Lohne II	22 57:28 48
3. VfL Oythe	22 62:38 45
4. Hansa Friesoythe	21 53:28 43
5. SV Holdorf	23 59:44 42
6. RW Damme	23 59:46 40
7. Molbergen	23 39:33 36
8. FC Lastrup	22 51:42 29
9. Am. Lohne	23 44:48 29
10. Höltinghausen	22 43:45 28
11. SV Thüle	21 44:33 27
12. SV Petersdorf	21 51:48 25
13. RW Visbek	21 43:55 25
14. Goldenstedt	21 26:34 22
15. Emstekerfeld	23 24:61 17
16. Falke Steinfeld	23 22:60 17
17. GW Brockdorf	23 27:58 16
18. TuS Lutten	21 24:58 16
■ Aufsteiger	
■ Absteiger	

# Gerät Serie des SVA in Gefahr?

**Fußball-Bezirksliga** SV Altenoythe erwartet FC Lastrup

**VON STEFFEN SZEPANSKI UND STEPHAN TÖNNIES**

**ALTENOYTHE/LASTRUP** – Acht Siege in Serie und fünf Partien sogar ohne Gegentor – man könnte zurzeit als Fußball-Bezirksligist vor einem Duell mit dem SV Altenoythe vor Ehrfurcht erstarren. Aber Martin Sommer ist nicht nur als Trainerfuchs mit allen Wassern gewaschen, sondern auch schon viel zu lange dabei, als dass er nicht doch Chancen auf eine Überraschung sehen würde: Er kommt mit dem FC Lastrup am Sonntag (Anpfiff: 14 Uhr) zum SV Altenoythe, um dessen beeindruckende Erfolgsserie zu beenden.

Und dass Sommer und seinen Spielern ein solcher Erfolg zuzutrauen ist, weiß man auch in Altenoythe. „Martin Sommer stellt sein Team immer gut auf den jeweiligen Gegner ein. Der FCL hat nicht durch

# Kein Salami-Spieltag am Wochenende

**Fußball-Kreisliga** Alle Begegnungen werden am Sonntag angepfiffen – SC Winkum gegen SV Cappeln

VON STEPHAN TÖNNIES

**CLOPPENBURG** – In der Fußball-Kreisliga steigt am Sonntag der 21. Spieltag. Schon jetzt es ist ein Spieltag mit Seltenheitswert, obwohl noch kein Spiel angepfiffen worden ist. Dies liegt daran, dass alle sieben Begegnungen der Runde an einem Tag ausgespielt werden. In Zeiten von Salami-Spieltagen à la Bundesliga ist das eine echte Besonderheit.

## Die Fakten

Doch die Liga hat noch viel mehr zu bieten. Dies beweist ein Blick auf die Fakten. Die stärkste Heimmannschaft ist BW Ramsloh. Die Mannschaft von Trainer Alket Zeqo verlor daheim erst eine Begegnung und holte aus zehn Begegnungen 27 Zähler. Allerdings hat der Zweite SV Bethen eine weiße Weste vorzuweisen.

Die Bether absolvierten zwar erst acht Heimspiele, holten daraus jedoch die optimale Ausbeute von 24 Punkten. Unterdessen läuft es für den SV Strücklingen auf eigenem Platz überhaupt nicht nach



Die DJK Elsten (rotes Trikot) und der SV Cappeln sind auch am Sonntag in der Fußball-Kreisliga im Einsatz. BILD: OLAF KLEE

Plan. Von zehn Auftritten in der heimischen Arena gingen neun Partien verloren. Der SV Strücklingen ist Letzter im Ranking.

In der Auswärtstabelle ist der SV Bethen das Maß aller Dinge. Die Bether erspielten sich bisher 24 Punkte (Acht

Siege, eine Niederlage). Auf dem zweiten Platz rangiert der SV Bevern II. Der Kreispokal-Halbfinalist kommt auf 17 Punkte (Fünf Siege, zwei Remis und vier Niederlagen).

Derweil erfreuen sich die zahlreichen Fans der Liga an der hohen Trefferquote in den

Begegnungen. Bisher fielen 581 Treffer. Dies entspricht einem Schnitt von exakt 4,4 Treffern pro Partie.

In Sachen Spannung hat die höchste Spielklasse des Landkreises Cloppenburg allerdings reichlich Nachholbedarf. Der SV Bethen ist Erster

und hat neun Punkte Vorsprung auf den Zweiten SV DJK Elsten. Zudem haben die Bether zwei Partien weniger absolviert.

## Tabellenkeller

Im Tabellenkeller sieht es wie folgt aus: Der SV Strücklingen liegt mit nur sechs Punkten auf dem letzten Rang. Der Vorletzte SC Winkum hat zehn Punkte auf seinem Konto. Der Abstand zum ersten Nichtabstiegsplatz beträgt sechs Punkte. Die Strücklinger und Winkumer müssen Vollgas geben, wenn sie am Saisonende den Klassenerhalt feiern wollen. Zudem müssen sie auf Ausrutscher der Konkurrenz hoffen.

■ **Die Begegnungen des 21. Spieltages der Kreisliga im Überblick:** BV Essen - SV DJK Elsten, BW Ramsloh - SV Harkebrügge, SV Bevern II - SV Viktoria Elisabethfehn, FC Sedelsberg - BV Bühren, VfL Lönningen - SV Gehlenberg-Neuvrees, SC Winkum - SV Cappeln, SV Bethen - SV Peheim (alle am Sonntag, 15 Uhr); SV Strücklingen spielfrei

# Verletzungspech bleibt treuer Begleiter

**Fußball-Bezirksliga** SV Höltinghausen muss auch ohne Schönbrunn auskommen

VON STEPHAN TÖNNIES

**PETERSDORF/HÖLTINGHAUSEN** – Beim Fußball-Bezirksligisten SV Höltinghausen setzt sich das Verletzungspech nahtlos fort. Nach den Ausfällen von Jakob Lanfer (Nasenbeinbruch), Thorben Kühling (Knieverletzung) hat es am vergangenen Wochenende auch Christopher Schönbrunn erwischt. „Bei ihm besteht der Verdacht auf Verletzung des Syndesmosebandes“, sagte Ralf Pasch vor dem Spiel seiner Mannschaft am Sonntag, 14 Uhr, beim SV Petersdorf. Ob Klaas Thölking mitmischen kann, ist fraglich. Er hatte sich



Fällt verletzt aus: Christopher Schönbrunn (SV Höltinghausen) BILD: ROBERT GERTZEN

im Training verletzt, und musste bereits gegen GW

Brockdorf (2:1) passen. Der Sieg in Brockdorf hat beim SVH weitere Kräfte freigesetzt. „Der Druck des Gewinnmüssens war hoch. Umso erleichterter sind wir, dass es geklappt hat“, sagte Pasch. Nun wollen die „Hölker“ auch in Petersdorf punkten.

Beim SV Petersdorf wissen die Verantwortlichen um die Schwere der Aufgabe. „Der SV Höltinghausen hat eine starke Truppe beisammen, die richtig Bock auf die Bezirksliga hat“, sagte SVP-Co-Trainer Samir Zejnilovic. Er sieht sein Team dennoch in der Favoritenrolle. Alleine schon deshalb, weil die Mannschaft er-

fahrener sei. „Aber wir müssen das im Spiel auch zeigen. Uns erwartet ein hartes Stück Arbeit“, meinte Zejnilovic. Beim Gastgeber wird Nermin Becovic nicht spielen können. Er fällt gesperrt aus. Fraglich ist der Einsatz von Robert Plichta, der zuletzt krankheitsbedingt ausfiel. „Ich hoffe, dass er eine Option für Sonntag sein kann“, so Zejnilovic. Wieder zurück im Kader ist Nico Lizenberger. Grundsätzlich sei die Lage in Petersdorf gut, meinte der Co-Trainer. „Allerdings schmerzen uns natürlich die beiden Niederlagen zum Rückrundenstart“, sagte er.

## SV Molbergen spielt erneut daheim

**MOLBERGEN/DAMME/SZE** – Klar, sie haben zurzeit ein schweres Programm, aber nach nur einem Zähler aus den ersten drei Punktpartien des Jahres wollen die Bezirksliga-Fußballer des SV Molbergen doch unbedingt mal wieder gewinnen. Auf die 0:3-Niederlage am Mittwochabend gegen den SV Altenoythe folgt an diesem Sonntag (14 Uhr) gleich das nächste schwere Heimspiel gegen RW Damme. Ob dann SVM-Spielertrainer Kristian Westerveld auflaufen kann, ist fraglich, weil er wieder unter einer alten Wadenverletzung leidet. Parwes Rahmani war gegen den SVA früh angeschlagen ausgewechselt worden.

# SVH setzt auf Pascal Looschen

**Fußball** Routinier ab Sommer in einer Doppelfunktion tätig

VON STEPHAN TÖNNIES

**HÖLTINGHAUSEN** – Der Fußball-Bezirksligist SV Höltinghausen bekommt im Sommer einen neuen Co-Trainer. Pascal Looschen wird das Amt übernehmen und in eine Doppelfunktion schlüpfen. Denn Looschen (ehemals BV Garrel) wird spielender Co-Trainer. Dies teilte der SV Höltinghausen am Donnerstag mit.

## Gründe von Baade

Derzeit übt Joost Baade das Amt des Co-Trainers beim SV Höltinghausen aus. Baade hört am Saisonende aber aus zeitlichen und persönlichen Gründen auf. „Wir vom SV Höltinghausen bedauern dies sehr, denn Joost leistet fantastische Arbeit“, sagte Ralf Böhmer. Er ist Fußballobmann beim SV Höltinghausen. Zugleich sind Böhmer und SVH-



Pascal Looschen heuert in „Hölting“ an BILD: ROBERT GERTZEN

Coach Ralf Pasch froh darüber, dass die Suche nach einem Nachfolger schnell abgeschlossen werden konnte.

## Top-Lösung

„Das ist eine Top-Lösung, da uns Thorben Kühling aufgrund seines Kreuzbandrisses wohl bis zum Ende des Jahres fehlen wird und wir nach einem starken Mittelfeldspieler gefahndet haben“, so Böh-

mer und Pasch. Die „Aktie Looschen“ wurde auf dem Markt heiß gehandelt, weil auch andere Clubs an dem Routinier dran waren. „Da Pascal mit seiner Familie ein Haus in Halen baut, war die Verbindung zum SVH und eine Einigung schnell beschlossen“, berichtete Böhmer.

## Personalien

Böhmer und seine Mitstreiter können den Fans des SV Höltinghausen noch weitere frohe Nachrichten verkünden. Der komplette Kader hat für die neue Serie zugesagt. Auch Coach Pasch bleibt dem Verein über den Saison hinaus erhalten. Pasch hatte das Traineramt im Sommer 2022 angetreten. Mit dem Club feierte er im Sommer 2024 den Gewinn des Doubles auf Kreisebene und schaffte den Aufstieg in die Bezirksliga.



**AKTUELLES**  
in der

# Bloherfelder Straße

Der kurze Weg zu Ihren **FACHGESCHÄFTEN!**



## Gutes Sehen mit gutem Stil verbinden

**AUGENOPTIK** Neue Leitung bei Augenoptik René Tuma – Die Brillentrends des Jahres

Egal, ob man zum ersten Mal eine Brille benötigt, das bisherige Modell nicht mehr der Sehstärke entspricht oder eine attraktive Zweitbrille gefragt ist: In jedem Fall eine gute Adresse ist Augenoptik René Tuma an der Bloherfelder Straße 132a. Seit einem Jahr ist es kein Outlet mehr, vielmehr präsentiert sich das Fachgeschäft in einem neuen, modernen Look – inklusive einer umfangreichen Auswahl an trendigen Brillenfassungen und ausgestattet mit hochmoderner Messtechnik. Mit Augenoptikermeisterin Alycia Marie Lopez Martinez hat die Oldenburger Filiale nun eine neue Leitung erhalten. „Mit ihrer Kompetenz und ihrer freundlichen Art ist sie gerne voller Engagement für ihre Kundinnen und Kunden da“, so Augenoptikermeister und Inhaber René Tuma.

### Die Brillentrends 2025

Schon längst ist eine Brille auch ein modisches Accessoire. Mit den neuesten Trends bietet sich bei Augenoptik René Tuma für jeden Geschmack das Richtige.

**Der Mut zur Farbe** mit kreativen Mustern und leuchtenden Farbtönen: Kräftiges Gelb, intensives Blau oder intensives Rot setzen hier neue Maßstäbe.

**Schlichte Eleganz** mit filigranen Metallgestellen mit minimalistischen Designs – perfekt für den modernen Individualisten.

**Frische Leichtigkeit** setzt auf transparente, pastellfarbene Brillenfassungen. Sanftes Grün, Hellblau oder zartes Rosa unterstreichen eine dezente Eleganz und passen zu nahezu jedem Outfit.

**Innovative Details** laden dazu ein, sich modisch gekonnt in Szene zu setzen und sich auszudrücken.

Ob als markantes State-

ment oder als subtiler Akzent – mit den richtigen Brillenmodellen kann man den eigenen Look perfekt abrunden. „Es ist eine Kunst, gutes Sehen und guten Stil miteinander zu verbinden. Umso wichtiger ist eine umfassende Beratung, für die wir uns sehr gerne viel Zeit nehmen“, so René Tuma. Günstige Komplettangebote und hochwertige Marken wie Tom Ford, Silhouette u.v.m. repräsentieren ein vielfältiges Angebot in jeder Preisklasse.



Inhaber René Tuma.

BILD: AUGENOPTIK RENÉ TUMA



Augenoptikermeisterin Alycia Marie Lopez Martinez hat die Leitung der Filiale an der Bloherfelder Straße übernommen. BILD: AUGENOPTIK RENÉ TUMA



Sehr einladend wirkt das Ambiente von Augenoptik René Tuma.

BILD: AUGENOPTIK RENÉ TUMA

### Modernste Technik

Präzise Messmethoden sind die Voraussetzung für hervorragendes Sehen. „Auch in unserer Oldenburger Filiale bieten wir deshalb genaueste Messtechnik für beste Sehergebnisse mit dem DNEye Scanner von Rodenstock. Ein

3D-Messtool sorgt zusätzlich für beste Ergebnisse – vom Augenscreening bis zum 3D-Scan für die Abnahme von biometrischen Daten. Diese werden

zur Fertigung besonders hochwertiger Gleitsichtgläser benötigt – für optimales Sehen in jeder Situation“, so René Tuma.

**Vieles zu Ostern!**

**RÜTHER**

Bücher, Büro- u. Schreibwaren • Geschenke

Bloherfelder Str. 171 | Oldenburg  
Tel.: 0441 51274 | Inh. Petra Köhler  
ruether-koehler@online.de | www.ruether-ol.de

**AKTIV APOTHEKE** Herzlich. Persönlich. Nah.

**VITAL APOTHEKE** Herzlich. Persönlich. Nah.

**15% RABATT \***  
Kommen Sie uns besuchen!

**Aktiv Apotheke**  
Bloherfelder Str. 211  
26129 Oldenburg

**Vital Apotheke**  
Bloherfelder Str. 135  
26129 Oldenburg

\*nur auf einen ausgewählten Artikel!  
Ausgenommen verschreibungs-pflichtiges Sortiment, Bücher und Doppelrabattierungen.

**DAS KANN NUR DER SPARFUCHS!**

**FERN-LESEBRILLE KOMPLETT**  
NUR 129,-€  
MARKENGLÄSER INDEX 1,5-1,6/SUPERENTSPICGL/SPH +6 BIS -6/ZYL 2

**GLEITSICHTBRILLE KOMPLETT**  
NUR 222,-€  
MARKENGLÄSER INDEX 1,5-1,6/SUPERENTSPICGL/SPH +6 BIS -6/ZYL 4

INKLUSIVE MARKENFASSUNG!

Bloherfelder Str. 132A / Oldenburg / Tel.: 0441-58243

**SKODA 130 JAHRE**

**LET'S CELEBRATE**

**z. B. 6.000,- € Jubiläumsbonus für Neukunden¹**  
für den Octavia Combi Tour

### Wir feiern 130 Jahre Škoda. Und Sie Ihren Neuen.

Škoda feiert Jubiläum und Sie bekommen die Geschenke! Freuen Sie sich mit uns und profitieren Sie jetzt von einem attraktiven Neukundenbonus beim Umstieg auf einen Škoda. Wie wäre es z. B. mit dem Škoda Octavia Combi Tour? Er begeistert mit elegantem Design, großzügigem Raumangebot, zahlreichen serienmäßigen Ausstattungshighlights und 6.000,- € Jubiläumsbonus für Neukunden¹.

¹ Der **Jubiläumsbonus** besteht aus einem **Neukundenbonus** und einem **Preisvorteil** am Beispiel des Škoda Octavia Combi Tour. Der **Neukundenbonus** ist modellabhängig, besteht aus Hersteller- und Händlernachlass und gilt für Privatkunden sowie gewerbliche Einzelabnehmer (ohne Sonderabnehmer) bei Abschluss eines Kauf-, Leasing- oder Finanzierungsvertrags für Neufahrzeuge (Škoda Enyaq ausgeschlossen) im Zeitraum vom 16.03.-15.06.2025. Voraussetzung ist der Nachweis über den Besitz eines Fremdfahrzeugs (kein Fahrzeug des VW-Konzerns), das bei Abschluss des Vertrags mindestens sechs Monate auf den Kunden zugelassen gewesen sein muss. Nicht kombinierbar mit weiteren ausgewählten Sonderaktionen oder Sonderkonditionen. Die Höhe des im **Jubiläumsbonus** enthaltenen **Preisvorteils** für die Tour Sondermodelle gegenüber der UVP der Škoda Auto Deutschland GmbH für vergleichbar ausgestattete Serienmodelle der Ausstattungslinie Selection richtet sich nach dem jeweiligen Modell (z. B. bis zu 3.000,- € bei Octavia Combi Tour). Der Verkaufspreis wird allein von uns festgesetzt.

Abbildung zeigt Sonderausstattung gegen Mehrpreis.

### Autohaus Frank Voigt

Škoda Vertragshändler

Autohaus Frank Voigt GmbH  
Bloherfelderstr. 242 – 244, 26129 Oldenburg  
T 0441 20573-0, F 0441 20573-13

verkauf@autohaus-frank-voigt.de  
www.autohaus-frank-voigt.de

Jetzt die  
**NWZOnline-App**  
herunterladen:



**NWZ**  
Online

**NWZonline.de/app**

Individualisierbare,  
aktuelle Nachrichten,  
Nordwest TREUEWELT und  
Kundenkonto in nur einer App.

# Nordwest TREUEWELT

## Ein Abo – viele Vorteile!

In der Nordwest TREUEWELT bieten wir Ihnen zahlreiche weitere Vorteile Ihres Abonnements. Profitieren Sie von Rabatten, exklusiven Gewinnspielen, individuellen Sonderaktionen u.v.m.

Die Nordwest TREUEWELT ist ein Gemeinschaftsangebot der Nordwest Zeitung, der Emder Zeitung, des Anzeigers für Harlingerland, des Jeverschen Wochenblatt und der Wilhelmshavener Zeitung.



Jeversches Wochenblatt

Wilhelmshavener Zeitung

Anzeiger für Harlingerland

Emder Zeitung

Nordwest Zeitung



TAGESTIPPS 21.MÄRZ



**20.15** **Das fünfte Element:** Regie: Luc Besson, F. 1997 Sci-Fi-Film. New York im Jahr 2259: Eine böse Macht will die Erde vernichten. Außerirdische wollen den Menschen helfen, aber ihr Raumschiff wird zerstört. Aus einigen verbliebenen lebenden Zellen klonen Wissenschaftler eine Frau: Leeloo (Milla Jovovich) trägt das Wissen zur Rettung der Menschheit in sich. Zusammen mit Korb Dallas versucht sie, die Welt zu retten – verfolgt vom diabolischen Waffenhändler Zorg. **160 Min.** ★★★

**20.15** **Maze Runner – Die Auserwählten im Labyrinth:** Regie: Wes Ball, GB/USA, 2014 Sci-Fi-Film. Thomas erwacht in einem Aufzug, ohne sich an sein Leben erinnern zu können. Er befindet sich mit anderen Jungs an einem Ort, der „die Lichtung“ genannt wird. Der einzige Weg hinaus führt durch ein Labyrinth. Eines Tages taucht ein Mädchen mit einer seltsamen Nachricht auf. Zusammen versuchen sie, aus dem Irrgarten zu fliehen. **135 Min.** ★★★



**22.30** **Die Bestimmung – Allegiant:** Regie: Robert Schwentke, USA, 2016 Actionfilm. Nach der Machtergreifung durch Evelyn (Naomi Watts), der Anführerin der Fraktionslosen, tobt in Chicago ein Krieg gegen die Widerstandsbewegung. Tris und Four fliehen aus der durch eine Mauer gesicherten Metropole, um Antworten über ihre Welt und Lösungen für einen dauerhaften Frieden zu finden. Hinter der Stadtmauer entdecken sie eine andere Wahrheit, deshalb trauen sie niemandem mehr. **135 Min.** ★★



**22.55** **Alita: Battle Angel:** Regie: Robert Rodriguez, USA/J/CDN, 2019 Sci-Fi-Film. Dr. Dyson Ido lebt in der unwirtlichen Stadt Iron City. Als er den Kopf eines weiblichen Cyborgs findet, baut er ihr einen neuen Körper und nennt sie Alita (Rosa Salazar). Die Roboterfrau kann sich an ihre Vergangenheit nicht erinnern. Sie lernt Hugo kennen, der ihre Erinnerung wecken will, weil er Alitas außergewöhnliche kämpferische Fähigkeiten ahnt, die den Herrschern von Iron City nützen könnten. **145 Min.** ★★★



**22.20** **Das Erste** **Tatort: Der tiefe Schlaf:** Regie: Alexander Adolph, D, 2012 TV-Krimi. Die Schülerin Carla wurde auf dem Heimweg von der Schule nach Hause entführt und ermordet. Den Münchner Hauptkommissaren Ivo Batic und Franz Leitmayr wird bei den Ermittlungen ein Kollege zur Seite gestellt. Gisbert Engelhardt (Fabian Hinrichs) hat bei der Bundeswehr gedient und ist ein Technikfreak. Engelhardt ist überzeugt, dass es sich bei Carlos Mörder um einen potenziellen Serientäter handelt. **90 Min.** ★★★

**0.45** **RTL 2** **End of Watch:** Regie: David Ayer, USA, 2012 Krimi. Seit Jahren sind die Cops Mike Zavala und Brian Taylor gemeinsam in South Central Los Angeles unterwegs. Als sie bei einer Fahrzeugkontrolle mit Diamanten besetzte Schusswaffen entdecken, stoßen sie in ein Wespennest: Sie haben sich eine mächtige Latino-Gang zum Feind gemacht, die nun versucht, die Cops auszuschalten. **120 Min.** ★★★

★★★ Top ★★ Durchschnitt ★ Geschmackssache

ARD Das Erste

**5.30** MoMa **9.00** Tagess. **9.05** WaPo Berlin **9.55** Meister des Alltags **10.25** Tagess. **10.30** Sportschau. Snowboard: Weltcup, Snowboardcross / ca. 12.50 Nord. Kombination: Weltcup, 10 km Kombinationslanglauf Herren / ca. 13.20 Biathlon: Weltcup, 10 km Sprint Herren / ca. 14.50 Skispringen: Weltcup, Damen / ca. 16.15 Biathlon: Weltcup, 7,5 km Sprint Damen **18.00** **Wer weiß denn sowas?** Moderation: Kai Pflaume Musik-Duell: Zum Wochenklang wird es nochmal musikalisch, wenn der Popsänger Gregor Hägele gegen die Sängerin und Songschreiberin Alina zum fröhlichen Rateduell antritt. **18.50** **Quizduell-Olymp** Show. Zu Gast: Miroslav Nemec, Fabian Hinrichs. Moderation: Esther Sedlacek **19.45** **Wissen vor acht – Zukunft Magazin.** Lautlos telefonieren! **19.50** **HD Wetter vor acht** **19.55** **Wirtschaft vor acht** **20.00** **HD Tagesschau**



**Einspruch, Schatz!:** **Überraschungsgäste** Als Eva (ChrisTine Urspruch) mit ihrem Vater (Jochen Busse) bei ihrem Partner einzieht, führt der Chaosfaktor zum Beziehungstief. **TV-Komödie** **20.15** **Das Erste**

**20.15** **Einspruch, Schatz!:** **Überraschungsgäste** TV-Komödie, D 2024. Mit ChrisTine Urspruch, Wolfram Grandezka, Karmela Shako. Regie: Dirk Kummer. Eva kämpft für die Witwe Uschi Förster. Während eines Psychiatrieaufenthalts hat deren gerichtlich bestellter Betreuer ihr Haus verkauft! **21.45** **HD Tagesthemen** Moderation: Jessy Wellmer **22.20** **HD Tatort: Der tiefe Schlaf** TV-Krimi, D 2012. Mit Udo Wachtveitl, Miroslav Nemec, Fabian Hinrichs. Regie: Alexander Adolph **23.50** **HD Marzahn, mon amour** (1-6/6) Comedyserie. Mit Jördis Triebel. Eine Schriftstellerin heuert als Fußpflegerin an – und erfährt nun Geschichten, die das Leben selbst schreibt und ihr Selbstbild verändern! **2.10** **HD Tagesschau** **2.15** **HD Einspruch, Schatz!:** **Überraschungsgäste** TV-Komödie, D 2024 **3.45** **HD Tagesschau** **3.50** **HD WaPo Berlin** Krimiserie. Musterschülerin

SONDERZEICHEN:

⦿ Stereo **für Gehörlose** **Hörfilm**

KI.KA Kika

**12.55** Power Players **13.15** Mirette ermittelt (6) **13.40** Pfefferkörner **14.10** Schloss Einstein **15.00** Club der magischen Dinge **15.50** Zoom – Der weiße Delfin **16.15** Power Sisters **16.40** Garfield. Animationsserie **17.05** Minus Drei und die wilde Lucy **17.25** Die Schlümpfe (8) **17.50** Shaun das Schaf **18.10** Heidi **18.35** Weißt du eigentlich, wie lieb ich dich hab? **18.50** Sandmännchen **19.00** Mia und me – Abenteuer in Centopia **19.25** logo! **19.30** ★ Zu weit weg – Aber Freunde für immer! Familienfilm, D 2019

SIXX SIXX

**5.45** Million Dollar Homes – Luxusmakler in L.A. **9.10** Ghost Whisperer **11.00** Gilmore Girls **14.40** Hart of Dixie **15.35** Ghost Whisperer **17.25** Charmed. Fantasyserie. Macht oder Leben / Totgesagte leben länger **19.15** Big Brother – Die Show **20.15** Germany's next Topmodel – by Heidi Klum. Show. Jury: Heidi Klum, Bill Kaulitz, Tom Kaulitz. Heidi Klum macht mit den Models einen Ausflug ins Münchener Hofbräuhaus. **23.00** Germany's next Topmodel **1.45** Germany's Next Topmodel Stories

SPORT 1 sport1

**7.00** Die PS-Profis – Mehr Power aus dem Pott **8.00** MasterChef **10.45** Die PS-Profis Wien (5) **12.00** Darts: European Darts Trophy. Countdown **13.00** Darts: European Darts Trophy. 1. Runde. Live **17.00** My Style Rocks. Show **19.00** Darts: European Darts Trophy. Show. 1. Runde. Live. In Göttingen fand das Turnier das letzte Mal 2018 statt. Damals ging der Titel an Michael van Gerwen, für den es der dritte Erfolg bei der European Darts Trophy in Folge war. **23.00** My Style Rocks. Show **1.00** Tuning TV (10) **1.25** Tuning TV

ZDF ZDF

**5.30** MoMa **9.00** heute Xpress **9.05** Volle Kanne – Service täglich. U.a.: Griechische Hühnersuppe – Rezeptvorschlag von Mario Kotaska. Zu Gast: Saskia Vester (Schauspielerin) **10.30** Notruf Hafenkante. Krimiserie. Freitag, der 13. **11.15** SOKO Wismar. Krimiserie. Die Fremde **12.00** heute **12.10** ARD-MiMa **14.00** heute – in Deutschland **14.15** Die Küchenschlacht **15.00** **HD heute Xpress** **15.05** **Bares für Rares** Moderation: Horst Lichter **16.00** **heute – in Europa** **16.10** **Die Rosenheim-Cops** Musik bis zum Schluss **17.00** **16:9 HD heute** **17.10** **hallo deutschland** **18.00** **HD SOKO Wien** Krimiserie. Schlussakkord **19.00** **16:9 HD heute** **19.20** **16:9 HD Wetter** **19.25** Bettys Diagnose Krankenhausserie. Harte Landung. Ein komplizierter Patientenfall führt zu Auseinandersetzungen zwischen Sofia, Lukas und Mia, als Sofia eine Fehlentscheidung trifft.



**Der Staatsanwalt** Der Mord an Ingo Zimmer beschäftigt Reuther (Rainer Hunold) und die Kommissare Schröder und Witte. Todesursächlich waren laut Dr. Engel brutale Stichverletzungen. **Krimiserie** **20.15** **ZDF**

**20.15** **16:9 HD Der Staatsanwalt** Krimiserie. Zu allem entschlossen **21.15** **SOKO Leipzig** Krimiserie. Sunny. Nach dem Verschwinden ihrer Tochter erhalten die Eltern Kai und Marlene Marlow eine mysteriöse Nachricht. Die Spur führt zu Kais Geschäftspartner und einem alten Fall. Ermittler Moritz findet die Leiche von Hubert Hansen. **22.00** **heute journal** **22.30** **16:9 HD heute-show** **23.00** **ZDF Magazin Royale** **23.30** **Das Literarische Quartett** U.a.: „Der große Gatsby“ von F. Scott Fitzgerald / „Striker“ von Helene Hegemann. Mod.: Thea Dorn **0.15** **heute journal update** **0.30** **16:9 HD Aufgeklärt** Das Phantom von Friesland **1.15** **16:9 HD Bomben auf Deutschland – Ein Verbrechen?** Dokumentation **2.00** **16:9 HD Faszination Erde** Dokureihe. Peru **2.45** **16:9 HD Feuer und Eis – Expedition zum Mount St. Helens** Dokumentation **3.30** **HD Der Bergdoktor**

PRO 7

**11.30** The Big Bang Theory **12.50** How I Met Your Mother **13.20** The Middle **13.45** Two and a Half Men **15.10** Young Sheldon **15.35** The Big Bang Theory **17.00** taff **18.00** newstime **18.10** Die Simpsons **19.05** Galileo. Magazin. Würstklassiker im Check: Masse mit Klasse Lyoner. Moderation: Aiman Abdallah **20.15** ★ Das fünfte Element. Sci-Fi-Film, F 1997 **22.55** ★ Alita: Battle Angel. Sci-Fi-Film, USA/J/CDN 2019. Mit Rosa Salazar **1.20** ★ Das fünfte Element. Sci-Fi-Film, F 1997

TELE 5

**15.00** Action Heroes (5) **15.05** Star Trek – Deep Space Nine **16.05** Infomercial **16.10** Babylon 5 (2) **17.10** Star Trek – Raumschiff Voyager. Leben nach dem Tod **18.10** Star Trek – Deep Space Nine **19.10** Babylon 5 (3) Sci-Fi-Serie. Die Purpurdaten **20.15** ★ DC Down – Washington in Flammen. Actionthriller, USA 2023. Mit Jack Pearson **21.55** Asteroid – Zerstörung aus dem All. TV-Katastrophenfilm, USA 2015. Mit Mark Lutz. Regie: Jason Bourque **23.45** ★ Big Trouble in Little China. Actionfilm, USA 1986

EUROSPORT 1

**9.50** Nord. Kombination: Weltcup. Skispringen: Herren, 1. Tag **11.00** Snowboard: Weltcup. Snowboardcross. Live **12.30** The Power of Sport **12.40** Nordische Kombination: Weltcup **13.20** Biathlon: Weltcup. 10 km Sprint Herren **14.45** Skispringen: Weltcup. Damen, 2. Tag **16.10** Biathlon: Weltcup. 7,5 km Sprint Damen. Live **17.40** Langlauf: Weltcup. Sprint freier Stil. Live **19.15** Biathlon: Weltcup. 7,5 km Sprint Damen. Aus Oslo-Holmenkollen (N) **20.00** Snooker: Players Championship. Halbfinale. Live **23.30** Segeln

RTL RTL

**6.00** Punkt 6. Magazin **7.00** Punkt 7. Magazin **8.00** Punkt 8. Magazin **9.00** Gute Zeiten, schlechte Zeiten **9.30** Unter uns **10.00** Ulrich Wetzel – Das Strafgericht. Doku-Soap. Heiratschwindlerin soll Hotelsafe leer geräumt haben **11.00** Barbara Salesch – Das Strafgericht. Doku-Soap. Überkorrekter Lehrer soll Schülerin angegriffen haben **12.00** Punkt 12. Magazin **15.00** **Barbara Salesch – Das Strafgericht** Doku-Soap. Hat Student illegales Glücksspiel veranstaltet, um Vaterschaft zu finanzieren? **16.00** **Ulrich Wetzel – Das Strafgericht** Doku-Soap. Hat Zweifachmama sich wegen Unterhaltsverweigerung an Ex gerächt? **17.00** **HD Verklag mich doch!** **17.30** **Unter uns** Daily Soap. Clever schlägt dreist **18.00** **Explosiv – Das Magazin** **18.30** **Exclusiv – Star-Magazin** **18.45** **16:9 HD RTL Aktuell** **19.05** **16:9 Alles was zählt** Verzweifelte Hoffnung **19.40** **GZSZ** In die Bresche



**Let's Dance** Der Freitag gehört wieder dem Tanz: Promis, mit dabei: Simone Thomalla (o.) stürmen das Parkett. Nun wird sich zeigen, wer Talent hat oder einfach gut unterhalten kann. **Show** **20.15** **RTL**

**20.15** **16:9 Let's Dance** (5) Show. Show 4. Jury: Joachim Llambi, Motsi Mabuse, Jorge González. Moderation: Victoria Swarovski, Daniel Hartwich. Die tanzwilligen Stars erobern Deutschlands beliebtestes Tanzparkett. Hochmotiviert sind sie alle, aber wer hat wirklich das Zeug zum „Dancing Star 2025“? Wer kann die „Let's Dance“-Jury überzeugen? Und wer wird sich in die Herzen der Zuschauer tanzen? **0.00** **16:9 Exclusiv spezial** Let's Dance (5/13). Frauke Ludwig präsentiert Details zum Tanzduell der Stars und analysiert die Show mit Promis. **0.30** **HD RTL Nachtjournal** **1.05** **16:9 HD CSI: Miami** Krimiserie. Zusammenstöße / Übung macht den Mörder? Bei einem Autounfall kommt eine Frau ums Leben. In ihrem Kofferraum liegt eine weitere Leiche. **2.40** **16:9 HD CSI: New York** (4) Krimiserie. Das DNS-Phantom / Der tote Tänzer / Die Nudel-Orgie

**16:9** Breitbild **Dolby**

RTL ZWEI RTLZWEI

**11.00** Frauentausch **12.55** Hartz und herzlich – Tag für Tag Benz-Baracken **14.55** Hartz Rot Gold **16.05** Hartz Rot Gold **17.05** Hartz und herzlich – Tag für Tag Rostock. (4) **18.05** Hartz und herzlich – Tag für Tag Rostock. (5) **19.05** Berlin – Tag & Nacht. Doku-Soap. Kampf gegen die Sex-Flaute **20.15** ★ Maze Runner – Die Auserwählten im Labyrinth. Sci-Fi-Film, GB/USA 2014 **22.30** ★ Die Bestimmung – Allegiant. Actionfilm, USA 2016 **0.45** ★ End of Watch. Kriminalfilm, USA 2012. Mit Jake Gyllenhaal

KABEL 1

**14.55** Castle. Die Eliten-Clique **15.50** newstime **16.00** Castle. Die Hölle kennt keine Wut **16.55** Abenteuer Leben täglich. Achim Müller auf Food-Tour: Mexiko-City **17.55** Mein Lokal, Dein Lokal **18.55** Achtung Kontrolle! Reportagereihe. Schlingensiefel bekämpfer Grolf Kirche **20.15** Navy CIS. Schwes-tern / Studenten, Betrüger und Spione / Die beste und die schlimmste Zeit / Lucy **0.15** Navy CIS: L.A. Krimiserie. Lange Leine **1.10** newstime **1.15** Navy CIS. Krimiserie. Schwes-tern / Studenten, Betrüger und Spione

PHOENIX phoenix

**10.30** plus **12.00** vor ort **12.45** runde **13.30** plus **14.00** vor ort **14.45** plus **15.15** plus **16.00** maybrit illner **17.05** Ukraine Krieg nachgehakt **17.15** Nachtzug statt Flugzeug? **17.30** der tag **18.00** Aktuelle Reportagen **18.30** Nordkorea Kim Jong-un – Zum Diktator geboren **19.15** Kim Jong-un – Nordkorea heimliche Herrscherin **20.00** Tagess. **20.15** Japan von oben. Wiege der Tradition / Land der Götter / Schatzinseln **22.30** 100 Kilo Kampfgewicht – Sumo-Kinder in Japan **23.00** der tag **0.00** persönlich

SAT.1

**5.30** SAT.1-Frühstücksfernsehen. Magazin. Gäste: Sascha Zöller, Marie Helmschmied. Moderation: Karen Heinrichs, Benjamin Bieneck **10.00** Klinik am Südring. Doku-Soap. Kosmetischer Schock **11.00** Klinik am Südring. Doku-Soap **12.00** Klinik am Südring **13.00** Auf Streife – Die Spezialisten. Doku-Soap **15.00** **16:9 HD Auf Streife** **16.00** **Lebensretter hautnah** **17.00** Notruf Reportagereihe. Unglück auf zwei Rädern / Problem durch Ödem **18.00** **HD Lenßen übernimmt** Der nackte Wahnsinn / Verschollen auf dem Kiez **19.00** **Die Landarztpraxis** Arztserie. Die längste Nacht. Sarah und ihre Familie sind erleichtert, als sie nach vielen Stunden der Ungewissheit, die Information bekommen, dass Isa die Operation überlebt hat. Damit rücken ihre Mailandpläne wieder in den Vordergrund. **19.45** **16:9 HD SAT.1: newstime**



**The Voice Kids** Junge Gesangstalente zeigen hier, was sie können. In den Blind Auditions können sie Clueso, Stefanie Kloß, Ayliya und Wincent Weiss (v. l.) nur mit ihrer Stimme überzeugen. **Show** **20.15** **Sat.1**

**20.15** **16:9 HD The Voice Kids** Show. Blind Audition (5/5). Coach: Wincent Weiss, Stefanie Kloß, Clueso, Ayliya. Moderation: Melissa Khalaj, Thore Schölermann **22.50** **Geh aufs Ganze!** Show. Moderation: Jörg Draeger, Daniel Boschmann. Es darf wieder geockt werden in dieser Neuauflage der Gameshow der 1990er-Jahre. Die Kandidaten, die aus dem Publikum ausgewählt werden, müssen sich zwischen verschiedenen Umschlägen, Kisten oder Toren entscheiden, die potenziell wertvolle Preise verbergen. Der Moderator versucht immer wieder, sie von ihrer Wahl abzubringen, wobei nie ganz klar ist, ob er die Spieler in die Irre führt. **1.00** **16:9 HD The Voice Kids** Show. Blind Audition (5/5). Coach: Wincent Weiss, Stefanie Kloß, Clueso, Ayliya **2.50** **Geh aufs Ganze!** Show. Moderation: Jörg Draeger, Daniel Boschmann **4.25** **Die dreisten drei – Die Comedy-WG** Show

★ Spielfilm ⦿ Zweikanal

VOX VOX

**11.15** CSI: Miami (5) **15.00** Shopping Queen **16.00** Die Dekoprofis – Die schönste Idee für jedes Budget (2) Doku-Soap **17.00** Zwischen Tüll und Tränen. Doku-Soap **18.00** First Dates – Ein Tisch für zwei **19.00** Das perfekte Dinner. Doku-Soap **20.15** Goodbye Deutschland! Die Auswanderer. Doku-Soap **22.15** ★ James Bond 007: Casino Royale. Agentenfilm, GB/CZ/USA/D/BHA 2006. Mit Daniel Craig, Eva Green, Mads Mikkelsen. Regie: Martin Campbell **1.20** nachrichten **1.40** Snapped (9) Doku-Soap

SRTL SUPER RTL

**13.30** Die Casagrandes **14.05** ALVINNN!!! und die Chipmunks (6) **14.35** Unicorn Academy (2) **15.40** Bo, Flo & Co. – Familie und so **15.40** Die Tom und Jerry Show **16.05** TOGGOGG (8) **16.30** Willkommen bei den Louds **17.00** Rubble and Crew (9) **17.40** ALVINNN!!! und die Chipmunks (10) **18.30** Grizzy **19.20** Voll zu spät! **20.15** ★ Der Zoowärter. Komödie, USA 2011. Mit Kevin James **22.15** ★ Royal Matchmaker – Die königliche Heiratsvermittlerin. Romanze, USA/RUM 2018 **0.00** CSI: Miami

3SAT 3 sat

**11.50** Pepper, Da Vinci & Co: Helfen Roboter heilen? **12.20** Und plötzlich kamst Du! – Verwitwet und wieder verliebt **13.05** Borderline – Meine Seele im Ausnahmezustand **13.30** Brisbane – Boomtown an der australischen Ostküste **13.50** Welten-Saga (1-6/6) **18.15** Mein Körper. Wenn man nichts riechen kann **19.00** heute **19.20** Kulturzeit **20.00** Tagess. **20.15** Die Rebellen (1-3/3) TV-Drama, D 2009. Mit Alexandra Neldel, Friedrich von Thun, Anna Fischer. Regie: Ute Wieland **0.50** 10vor10 **1.20** extra 3

NDR NDR

**10.30** buten un binnen **11.00** Hallo Niedersachsen **11.30** Fuerteventura – Chicagos – Windräder der Kanaren **11.40** Elefant, Tiger & Co. **12.25** In aller Freundschaft **13.10** In aller Freundschaft **14.00** Waldbrand außer Kontrolle – Mit Panzern gegen das Feuer in der Lübbtheener Heide **14.30** Ganz schön wild – Einsatz für den Urwald von morgen **15.00** **HD NDR Info** **15.15** **HD Preiswert, nützlich, gut?** Dokureihe. Matratzen und Topper: Gesunder Schlaf, Preis, Nachhaltigkeit **16.00** **HD NDR Info** **16.15** **HD Gefragt – Gejagt** Mod.: Alexander Bommes **17.00** **HD NDR Info** **17.10** **Seehund & Co.** Reportagereihe. Dame Tana und der heilige Oviris **18.00** **HD Niedersachsen** **18.15** **HD Hofgeschichten** **18.45** **DAS!** Magazin. Zu Gast: Dr. Claudia Major (Politikwissenschaftlerin) **19.30** **HD Hallo Niedersachsen** **20.00** **HD Tagesschau**



**Das Oldenburger Münsterland entdecken** Vorge stellt werden Menschen im Oldenburger Münsterland, die tief verwurzelt sind mit der Region und diese mit neuen Ideen prägen. **Dokumentation** **20.15** **NDR**

**20.15** **HD Das Oldenburger Münsterland entdecken** Dokumentation **21.15** **HD Traumhäuser von innen** Reihe. Englisches Cottage oder mittelalterliche Burg? Ein englisches Cottage in Niedersachsen und eine mittelalterliche Burg bieten zwei Familien ein außergewöhnliches Zuhause. **21.45** **HD NDR Info** **22.00** **3 nach 9 Talkshow.** Zu Gast: Marianne Rosenberg (Sängerin), Heidi Reichinnek (Politikerin, Die Linke), Gert Rosenthal (Sohn des Entertainers Hans Rosenthal), Florian Lukas (Schauspieler), Vincent Moissonnier (ehemaliger Gastronom), Madeleine Hofmann (Journalistin), Rüdiger Lange (Herzchirurg). Moderation: Judith Rakers, Giovanni di Lorenzo **0.00** **HD deep und deutlich** Talkshow **1.15** **HD 3 nach 9 Talk** **3.15** **16:9 Nordmagazin** **3.45** **HD Schleswig-Holstein Magazin** **4.15** **HD Hamburg Journal** **4.45** **16:9 buten un binnen**

WDR WDR

**9.30** Gefragt – Gejagt **10.15** Sturm der Liebe **11.05** Rote Rosen **11.55** Eisbär, Affe & Co. **12.45** aktuell **13.00** Das Waisenhaus für wilde Tiere **13.50** Neues aus dem Münchner Tierpark Hellabrunn **14.20** In aller Freundschaft – Die jungen Ärzte **16.00** aktuell **16.15** Hier und heute **18.00** aktuell / Lokalzeit **18.15** Wir werden Camper! **18.45** Akt. Stunde **19.30** Lokalzeit **20.00** Tagess. **20.15** Room Tour **21.00** Das stille Land – NRW im ersten Lockdown **21.45** aktuell **22.00** 3 nach 9. Talkshow **0.00** Sträter. Show

MDR mdr

**11.00** In aller Fr. **12.30** Toni, männlich, Hebamme: Daddy Blues. Komödie, D 2019 **14.00** um 2 **14.25** Elefant & Co **15.15** Gefragt – Gejagt **16.00** um 4 **17.45** aktuell **18.05** Wetter für 3 **18.10** Brisant Classix **18.54** Sandmann **19.00** Regional **19.30** aktuell **19.50** Elefant & Co. **20.15** Die größten Schlager-Kulthits der 80er **21.45** aktuell **22.00** Riverboat. Zu Gast: Dr. med. Yael Adler, Prof. Dr. Jörg Junhold, Elisabeth Lanz, Moritz Neumeier, Maria Groß, Wolfram Grandezka u.a. **0.05** Babylon Berlin

ARTE arte

**14.00** ★ Kopf oder Zahl. Krimikomödie, F 1980 **15.50** Leben mit Vulkanen **16.15** Die Niagarafälle – Kraft der Natur **17.05** Tierisch urban (3/3) **17.50** Durch das Jahr in der weltweiten Wildnis (5/6) **19.20** Journal **19.40** Stark, weiblich, Bodybuilderin. Reportage **20.15** In Wahrheit: In einem anderen Leben. TV-Kriminalfilm, D 2021. Mit Christina Hecke, Robin Söndermann. Regie: Jens Wischniewski **21.45** East Side (1/10) Dramaserie. Momi / Issam / Alice / Ashraf / Theodorus **1.35** Musicverse (1/4)



## KALENDERBLATT

**1990** Namibia erlangt seine staatliche Unabhängigkeit. Sam Nujoma, der Führer der Unabhängigkeitsbewegung Swapo, wird in Windhuk als erster Präsident des neuen Staates vereidigt.

**1935** Persien ändert seinen offiziellen Landesnamen in Iran, der einheimischen Bezeichnung des Landes, die „Land der Arier“ bedeutet. Persien war dagegen ein im Westen geprägter Name.

**1790** Thomas Jefferson wird erster Außenminister der USA.



IMAGO-BILD: POP-EYE/GABSCH

**Geburtstage:** Jair Messias Bolsonaro (1955), brasilianischer Politiker, Staatspräsident 2019-2022; Roger Hodgson (1950/Bild), englischer Pop-sänger, bekannt geworden als Sänger und Komponist der Gruppe Supertramp („The Logical Song“)

**Todestag:** Wolfgang Wagner (1919-2010), deutscher Opernregisseur, Leiter der Bayreuther Festspiele 1951-2008

**Namenstag:** Axel, Benedikt

## Gil Ofarim: Video war „der größte Fehler meines Lebens“

Rockmusiker Gil Ofarim  
DPA-BILD: SCHMIDT

**MÜNCHEN/DPA** – Der Musiker Gil Ofarim (42) bedauert sein Skandalvideo. Das Video sei „der größte Fehler meines Lebens“ gewesen, sagte er dem „Stern“ in seinem ersten Interview nach seinem Prozess wegen Verleumdung. „Ich habe völlig unterschätzt, was das Video auslösen würde.“ Dem Sender RTL sagte er: „Mich hat es sehr krank gemacht.“

Ofarim hatte im Oktober 2021 in einem Video Antisemitismus-Vorwürfe gegen ein Leipziger Hotel erhoben. Der Musiker hatte erzählt, dass ein Hotelmitarbeiter ihn aufgefordert habe, seine Kette mit Davidstern abzunehmen, damit er einchecken könne. Das Video verbreitete sich stark in den sozialen Netzwerken.

Ein Gutachten zu den Videoaufnahmen legte später nahe, dass die Kette gar nicht sichtbar war, als Ofarim im Hotel einchecken wollte. Vor dem Landgericht Leipzig gestand Ofarim schließlich in knappen Sätzen und entschuldigte sich.



## Sotheby's versteigert originales „E.T.“-Modell

Das Auktionshaus Sotheby's versteigert ein Stück Filmgeschichte: Unter den Hammer kommt ein originales Modell von „E.T.“, dem Protagonisten aus Steven Spielbergs Science-Fiction-Film „E.T. – Der Außerirdische“ (1982). Die Figur könnte umgerechnet weit über eine halbe Million Euro einbringen, schrieb der „Hollywood Reporter“. Das rund 90 Zentimeter große Modell sei eines von mehreren, das für den Film angefertigt und am Set genutzt wurde. Es stamme aus dem Nachlass des Spezialeffekt-Künstlers Carlo Rambaldi, der auch an Filmen wie „King Kong“ (1976) und „Alien“ (1979) beteiligt war. Sowohl „E.T.“ als auch „Alien“ erhielten Oscars für ihre Spezialeffekte. Von diesem Freitag an können Gebote eingereicht werden. BILD: SOTHEBYS/PA MEDIA/DPA

# Gedichte umgeben uns permanent

**LITERATUR** Jahrtausendealte Verse bis moderne Ohrwürmer – Was Experten zum Tag der Poesie sagen

VON NINA SCHMEDDING

**BERLIN/MÜNCHEN** – Gedichte lesen oder selbst dichten – nach Einschätzung eines Experten ist das nicht so exotisch wie oft behauptet. „Vielen Menschen ist gar nicht bewusst, dass sie viel mehr mit Lyrik zu tun haben, als sie glauben“, sagte Literaturprofessor Frieder von Ammon mit Blick auf den Tag der Poesie am Freitag.

### Alles andere als ein Nischenphänomen

„Songtexte etwa sind auch eine Form von Lyrik, sogar eine viel ältere Gedichtform als die, die uns in Büchern begegnet. Davon sind wir tagen und tagaus, nahezu permanent umgeben. Wenn man das mit einberechnet, ist Lyrik alles andere als ein Nischenphänomen“, so von Ammon.

Für viele Menschen hätten

Helene Fischer singt im ZDF „Atemlos durch die Nacht“. Der Refrain ist sehr einprägsam formuliert.  
IMAGO-BILD: HETTRICH

Gedichte auch einen ganz lebenspraktischen Nutzen. „Sie können Trost und Halt geben – für den Moment oder fürs Leben“, so der Leiter des Lyrik Kabinetts in München, Holger Pils. „Häufig werden Dinge ausgedrückt, die einen ansprechen, weil man sich mit ihnen

identifizieren kann. Etwas, das man gesehen oder gefühlt hat, aber sprachlich noch nie so denken konnte.“ Gedichte könnten viel leisten. „Aber das Schöne ist: Sie müssen es nicht.“

Dass auch Künstliche Intelligenz (KI) Gedichte fabrizie-

ren könne, sehe er eher entspannt, erklärt Pils. „Die KI kann vielleicht die Erwartungen erfüllen, die man landläufig an ein Gedicht hat. Aber die interessanten Gedichte leben ja eigentlich vom Nicht-Erwartbaren. Sie erfüllen kein Muster, reiben sich an Regeln und brechen sie“, so der Literaturwissenschaftler. KI sei „automatisiertes Sprechen und Lyrik eigentlich das Gegenteil – entautomatisiertes Sprechen.“

Im Grunde sei ein Gedicht, das von KI kreiert wurde, nichts Neues, erklärte von Ammon: „Schon in früheren Jahrhunderten hat man das Dichten delegiert an sogenannte Mietpoeten, denen man dafür Geld bezahlt hat, dass sie Gedichte zu bestimmten Anlässen schreiben. Wahrscheinlich wird die KI auch heutzutage bei Liebesgedichten rege genutzt.“

### Es geht nicht nur um Weltschmerz

Grundsätzlich seien Gedichte thematisch völlig offen. Es gehe nicht nur um ernste Themen oder um Weltschmerz, erläutert von Ammon. „Lyrik kann auch sehr viel Spaß machen.“ Das Besondere an Gedichten sei für ihn, dass sie große Zeiträume überdauern könnten. „Verse, die vor 3.000 Jahren in einem anderen Teil der Welt gedichtet worden sind, können noch heutzutage auf offene Ohren und Herzen stoßen.“

Allerdings seien gereimte Verse – ob in Gedichten oder Songtexten – manchmal auch auf unerfreuliche Weise eingängig. Von Ammon: „Atemlos durch die Nacht“ – das ist ein Schlager, den ich hasse. Aber ich muss zugeben, dass der Refrain sehr einprägsam formuliert ist.“

# Überraschungsgast Grant ehrt Regisseur Frears

**BREMER FILMFEST** Auszeichnung für das Gesamtwerk des 83-Jährigen – Mehrfache Zusammenarbeit

VON JÖRG NIELSEN

**BREMEN** – Das Bremer Filmfest ist am Mittwochabend mit der Verleihung des Bremer Filmpreises an den britischen Regisseur Stephen Frears (83) gestartet. Als Überraschungs-laudator würdigte der britische Schauspieler Hugh Grant Frears für dessen filmisches Gesamtwerk, wie die Organisatoren des Festivals am Donnerstag mitteilten. Die Ehrung ist mit 8.000 Euro und einer Statue in Form eines goldenen Mopses dotiert.

### Einer der vielseitigsten Regisseure Europas

In seiner Dankesrede appellierte Frears an alle jungen



Preisverleihung: Laudator für Stephen Frears (Mitte) in Bremen war Hugh Grant (2.v.li.). BILD: MANJA HERRMANN/FILMFEST BREMEN.COM

Filmmacher, das europäische Kino am Leben zu erhalten: „Seid der Selenskyj des Films.“ Frears gilt als einer der ein-

flussreichsten, produktivsten und vielseitigsten Regisseure Europas. Sein Werk umfasst mehr als 70 Filme in den

unterschiedlichsten Genres, darunter sozialrealistische Dramen, Komödien, Neo-Western, historische Dramen, Thriller und Literaturverfilmungen. Seine Filme thematisieren oft gesellschaftliche und politische Fragen.

Der 64-jährige Schauspieler Hugh Grant ist vor allem bekannt für Liebeskomödien wie Notting Hill oder die Bridget-Jones-Reihe, in deren viertem Teil er gerade auch in den deutschen Kinos zu sehen ist.

### 115 Filme aus 30 Ländern im Programm

Das diesjährige Festivalprogramm läuft bis zum 23. März und umfasst den Angaben zufolge 115 Filme aus 30

Ländern. Darunter sind 33 Deutschlandpremierer von vier verschiedenen Kontinenten. Das Filmfest würdigt den Preisträger zudem mit einer umfassenden Retrospektive. Zu sehen sind unter anderem „Florence Foster Jenkins“ mit Meryl Streep und Hugh Grant sowie „High Fidelity“ mit John Cusack, Jack Black, Lisa Bonet und Catherine Zeta-Jones.

Zu den bisherigen Preisträgern in Bremen zählen Lars von Trier, Agnès Varda, Tilda Swinton, Nina Hoss, Caroline Link, Aki Kaurismäki und zuletzt John Malkovich. Die Auszeichnung wird seit 1999 von der Sparkasse Bremen verliehen, seit 2019 in Kooperation mit dem Filmfest Bremen.

→ @ [www.filmfestbremen.com](http://www.filmfestbremen.com)



# Aus „Down Under“ zu den Baskets und zurück

**BASKETBALL** Zugang Ayre bestreitet mit Oldenburg am Samstag sein erstes Auswärtsspiel in Ludwigsburg – Kontakt mit King

VON NIKLAS BENTER

**OLDENBURG** – Die große Basketball-Welt ist dann doch sehr klein – und schnelllebig. Benjamin „Ben“ Ayre wechselte erst vor etwas mehr als einer Woche aus Australien zu den EWE Baskets Oldenburg in die Bundesliga. Den ersten Sieg mit seinem neuen Team feierte der Spielmacher just am vergangenen Samstag beim 99:81-Heimerfolg gegen die Hamburg Towers. An diesem Samstag (20 Uhr) steht für den 29-Jährigen das erste Auswärtsspiel mit den Baskets an – bei den Riesen Ludwigsburg.

■ EX-TEAM VOM EX-COACH

Die große Basketball-Welt ist daher so klein, weil hinter allem auch eine Geschichte steckt. Ayre stand bis zum 5. März noch mit den South East Melbourne Phoenix im Halbfinale um die australische Meisterschaft: „Es ging alles sehr schnell. Ich habe die Saison in Australien gerade erst beendet. Aber ich bin gut in Form – also kann’s gleich weitergehen“. Sein Trainer bei Phoenix: Josh King. Der US-Amerikaner coacht seit Oktober 2024 den Erstligisten aus Melbourne. Der 39-Jährige war von 2018 bis 2021 Assistenztrainer der Ludwigsburger, ehe er 2022 das Cheftrainer-Amt von John Patrick übernahm und bis 2024 bei den Riesen blieb. Patrick ist übrigens seit dieser Spielzeit wieder Trainer der Ludwigsburger und kassierte mit den Riesen im Hinspiel in Oldenburg eine 64:70-Niederlage. King derweil, der die Baskets in den



Kontaktaufnahme: Oldenburgs Zugang Ben Ayre (links) wird von seinem Hamburger Gegenspieler Leif Möller beim Korbleger verteidigt.

BILD: MARTIN M. WILCZYNSKI

Playoffs 2023 mit einem 3:0 in der Viertelfinal-Serie schnell in die Sommerpause schickte, war es auch, der Ayre die Oldenburger schmackhaft gemacht hatte. „Er hat mir einige tolle Dinge über den Club und auch etwas über Mladen (Drijencic, Trainer der Oldenburger, Anm. d. Red.) sowie seine Spielweise erzählt“, berichtet der Australier. Drijencic lasse ähnlich spielen wie King in

Melbourne. „Ich kenne diesen Spielstil also gut“, sagt Ayre. Dass in der BBL „schnell“ gespielt werde und sie „sehr guardlastig“ sei, passe zum 1,85 Meter großen Aufbauspieler.

■ FRIEDLICH UND STILL

Schnelllebig ist auch das Basketball-Geschäft. Ayre kennt diesen Teil des Business nur zu gut. Zwischen 2019 und

2024 spielte der 29-Jährige schon für neun verschiedene Teams – oftmals für wenige Monate, darunter auch schon einmal in Europa. In der Saison 2020/21 schloss er sich dem litauischen Club BC Mažeikiai an. Nach acht Spielen verließ er den Club aus familiären Gründen allerdings wieder in Richtung Australien. Von 2023 bis 2025 spielte Ayre für Phoenix. Da die Saison in



Bei der Arbeit: Melbourne-Coach Josh King

BILD: IMAGO

Australiens Profiliga NBL von August bis Ende März (mit Playoffs) läuft, spielte Ayre zwischen Ende März und Ende Juli 2024 in Neuseeland bei den Wellington Saints. Nun ist der Guard nach der Spielzeit in der NBL nach Oldenburg gewechselt. Die Universitätsstadt an der Hunte gefalle ihm. Es sei zwar nicht so groß wie die Millionen-Metropole Melbourne, „aber Oldenburg ist friedlich und still – das gefällt mir.“ Lange wird er aber nicht bleiben. Sein Vertrag bei den Baskets gilt bis zum Saisonende in Deutschland. Danach geht’s zurück nach „Down Under“. Dort schließt sich Ayre dem australischen Zweitligisten Sandringham Sabres an. Hier spielte er bereits einige Monate im Jahr 2023.

■ KÄMPFER UND PASSER

In dieser Zeit will Ayre der Mannschaft aber so gut wie möglich helfen. Das Ziel des Tabellenneunten sind die Playoffs. „Ich bin ein Kämpfer. Ich möchte immer gewinnen“, sagt der 29-Jährige, der in Melbourne geboren wurde. Er sei ein Spielmacher, der zuerst

DIE TABELLE

Bundesliga Männer

Ulm - Frankfurt	Sa 18:30
München - Rostock	Sa 18:30
Ludwigsburg - Oldenburg	Sa 20:00
Hamburg - Vechta	Sa 20:00
Göttingen - Bonn	So 15:00
Weißenfels - Braunschweig	So 15:00
Berlin - Würzburg	So 16:30
Bamberg - Heidelberg	So 18:00
1. München	22 16:6 72 %
2. Ulm	23 16:7 69 %
3. Braunschweig	23 14:9 60 %
4. Vechta	23 14:9 60 %
5. Chemnitz	22 13:9 59 %
6. Heidelberg	21 12:9 57 %
7. Rostock	22 11:11 50 %
8. Weißenfels	22 11:11 50 %
9. Oldenburg	22 11:11 50 %
10. Würzburg	22 11:11 50 %
11. Ludwigsburg	22 11:11 50 %
12. Berlin	22 11:11 50 %
13. Hamburg	22 10:12 45 %
14. Bonn	22 10:12 45 %
15. Bamberg	23 10:13 43 %
16. Frankfurt	21 6:15 28 %
17. Göttingen	22 1:21 4 %

■ Playoffs ■ Playoff-Qualifikation ■ Absteiger

den freien Mann suche, aber auch ein guter Distanzschütze sei. Bei seinem ersten Auftritt im Baskets-Trikot gegen Hamburg fügte sich der Australier gut ein. Ayre stand gleich 15:19 Minuten auf dem Parkett, traf einen Dreier und verteilte einen Assist. Dass der Australier ein Kämpfer auf dem Parkett ist, kann er gegen die Riesen unter Beweis stellen. Die Süddeutschen sind das defensivstärkste Team der Liga und sind für ihre ruppige Gangart bekannt. „Es wird ein körperbetontes Spiel. Sie spielen sehr physisch. Sie sind aggressiv und intensiv in der Verteidigung. Es wird ein schnelles Spiel, mit vielen Eins-gegen-Eins-Duellen“, weiß Artur Konontusk, der mit dem Spielstil der Ludwigsburg bereits Bekanntschaft gemacht hat. Am Samstag lernt Ayre diesen auch hautnah kennen.

## Freitag-Spezialist trifft auf Flensburg

**EMDEN/HRS** – Von den zwölf Punktspielen des Fußball-Regionalligisten Kickers Emden zwischen Ende Februar und Mitte Mai fanden beziehungsweise finden sechs Stück an Freitagen statt. An diesem Freitag (19 Uhr, Ostfrieslandstadion) empfängt die Mannschaft von Trainer Stefan Emmerling, die derzeit den vierten Rang belegt, den Tabellenzehnten Weiche Flensburg. Das Hinspiel am 20. September 2024 in Flensburg (es war ein Freitag) gewannen die Emdener mit 3:1.

## Liechtenstein bindet Fünfstück

**VADUZ/HRS** – Konrad Fünfstück hat seinen Vertrag als Nationaltrainer von Liechtenstein vorzeitig um drei Jahre bis 2028 verlängert. Das teilte der Fußballverband des Fürstentums mit. Der 44-Jährige hatte von Juli 2019 bis Mai 2023 die zweite Mannschaft von Werder Bremen in der Regionalliga Nord trainiert. Kurz vor Ende der Saison 2022/23 musste er gehen, am Ende der Spielzeit stieg Werder II ab. Nur wenige Tage nach seiner Demission in Bremen fing Fünfstück in Liechtenstein an.

## Erfolgsreiter und streitbarer Unternehmer

**PFERDESPORT** Paul Schockemöhle wird 80 – Kundenbesuch statt große Feier

VON CLAAS HENNIG

**STEINFELD/HAMBURG** – Seinen 80. Geburtstag begeht Paul Schockemöhle in Paul-Schockemöhle-Manier. Keine große Feier, keine Würdigungen, keine pompösen Geschenke – Paul Schockemöhle wird am Samstagmorgen in ein Flugzeug steigen und nach Florida reisen.

„Glück gehabt“

Doch fliegt der einstige Erfolgs-Reiter, Züchter, Veranstalter und Multi-Unternehmer nicht in den Sunshine State, um am Strand zu sitzen und über die vergangenen acht Jahrzehnte zu sinnieren. Er wird bei Turnieren in Ocala und Wellington sein und Kunden besuchen. Geschäfte halt. Typisch.

„Das ist ja grundsätzlich keine Errungenschaft. Ich habe Glück gehabt, so alt zu werden“, wiederholt Schockemöhle, was er zum Älterwerden zu sagen pflegt. Diesmal fügt er hinzu: „Das ist aber natürlich schon besser als die Alternative, das gebe ich offen zu.“

Schockemöhle ist einer der wichtigsten Figuren im deutschen und internationalen Pferdesport der vergangenen



Feiert Geburtstag: Paul Schockemöhle

BILD: IMAGO/WITKE

fünf Jahrzehnte. Zugleich ist er eine der am meisten diskutierten Persönlichkeiten.

„Als Mensch ist er einzigartig. Als Geschäftsmann ist er knallhart. Aber wenn jemand Hilfe braucht, hat er ein großes Herz und ist immer da, um zu helfen in allen Bereichen“, sagt Springreit-Bundestrainer Otto Becker, der für Schockemöhles Turnierstall einst geritten ist. „Er hat eine Ära geprägt.“

Seine Erfolge als Springreiter, als Stallbesitzer, Züchter und als Multi-Unternehmer hat er sich hart erarbeitet. Aufgewachsen ist der Sohn eines Landwirts mit seinen Brüdern

Alwin (87) und dem 2000 im Alter von 60 Jahren gestorbenen Werner Schockemöhle auf einem Hof im Landkreis Vechta.

Seine Erfolge im Parcours und abseits des Sports sind beeindruckend: Als Springreiter gewann er olympisches Silber 1976 und Bronze 1984 jeweils mit der Mannschaft, 1982 kam WM-Platz zwei mit dem Team hinzu. Einmalig bislang: Er gewann 1981, 1983 und 1985 dreimal nacheinander den EM-Titel jeweils mit seinem Hannoveraner Wallach Deister.

Nebenbei baute er sich eine Existenz als Unternehmer auf. Er begann mit Geflügel-Handel, gründete eine der größten Expeditionen in Deutschland, war erfolgreicher Turnier-Veranstalter. In seinem Turnierstall in Mühlen in der Gemeinde Steinfeld (Kreis Vechta) formte er Ludger Beerbaum, Franke Sloothaak, Otto Becker und Meredith Michaels-Beerbaum zu Weltklasse-Reitern.

In der Zucht ist sein Gut Lewitz in Mecklenburg wegweisend – und für ihn mittlerweile eines seiner Hauptbetätigungsfelder. Circa 7000 Pferde besitzt er. „In Gut Lewitz hat er sich einen Traum verwirklicht“, sagt Becker. Doch hat Schockemöhle auch Arbeit ab-

gegeben und Geschäftsführer eingesetzt. Und einen Schwung an Firmen und Beteiligungen habe er verkauft, „weil ich da keine richtige Nachfolge gefunden habe“.

Tiefpunkt „Barr-Affäre“

Sein Name ist aber auch untrennbar verbunden mit der Barr-Affäre 1990. Ihm wurde Tierquälerei vorgeworfen, eine gesamte Sportart geriet in Verfall. Anders als viele Funktionäre duckte sich Schockemöhle nicht weg, trat im „aktuellen sport-studio“ auf. „Er hat damals um sein Lebenswerk gekämpft und hat sich gestellt“, sagt Becker. Für Aufmerksamkeit sorgte er auch mit dem des als Dressur-Wunderpferd verklärten Totilas 2010 für kolportierte zehn Millionen Euro. Im Sport war der Hengst unter Matthias Alexander Rath nicht so erfolgreich wie unter dessen niederländischen Reiter Edward Gal zuvor. Doch in der Zucht brachte der 2020 gestorbene Totilas einiges.

Zu seinen Redewendungen gehört auch: „Ich bin ja nur ein kleiner Bauer aus Süddoldeburg.“ Dass er an einem Strand auf einer Liege sitzt mit Cocktail und Sonnenhut – für Schockemöhle undenkbar.

## Rasta mit 200 Fans an die Elbe

**VECHTA/NBE** – Rasta Vechta kann sich beim Auswärtsspiel in der Insepark-Arena in Hamburg auf die „Orangene Wand“ freuen. Rund 200 Fans werden den Basketball-Bundesligisten aus dem Oldenburger Münsterland an diesem Samstag (20 Uhr) an die Elbe begleiten, um ihr Team gegen die Towers zu unterstützen.

Das Hinspiel hatte Vechta zu Hause noch mit 69:79 verloren. Weniger als 69 Punkte hatte die Mannschaft von Trainer Martin Schiller weder davor noch danach erzielt. „Den nackten Zahlen nach gehören die Hamburger zwar nicht zu den besten Reboundern der Liga. Aber sie gehen dem Offensiv-Rebound oft sehr aggressiv nach. Es wird am Samstag ganz wichtig sein, dass wir gut rebounden“, sagt der Österreicher.

Dabei helfen soll Center Johann Grünloh. Der 19-Jährige greift nicht nur viele Bälle ab (5,5 Rebounds im Schnitt), sondern verteidigt auch gut den Korb. Gegen die Towers blockte er damals sechs Würfe – Karrierebestwert und zusammen mit Hamburgs Kur Kuaht Saisonrekord in der BBL.



## NAMEN



BILD: IMAGO

## Gibt Kontra

Der viermalige Grand-Slam-Sieger **CARLOS ALCARAZ** (21) hat sich ablehnend zu den Klagen der Tennis-Spielergewerkschaft PTPA um Mitgründer Novak Djokovic (37) geäußert. „Es gibt einige Dinge, denen ich zustimme. Und es gibt andere Dinge, denen ich nicht zustimme“, sagte der Spanier am Rande des Masters-Turniers in Miami: „Aber entscheidend ist, dass ich das nicht unterstütze.“ Die Gewerkschaft wirft den Profi-Organisationen ATP und WTA sowie dem Weltverband ITF vor, ein „Kartell“ sowie ein „korruptes, illegales und missbräuchliches System“ zu bilden.

Borussia Mönchengladbachs ehemaliger Torwart **UWE KAMPS** ist ins Präsidium des Vereins gewählt worden. Der 60-Jährige, der von 1982 bis 2004 518 Pflichtspiele für die Fohlen absolvierte, sei auf Vorschlag von Präsident **RAINER BONHOF** (72) in das Gremium berufen worden, teilte der Bundesligist mit. Kamps werde zugleich in seiner Funktion als „Head of Goalkeeping“ weiterhin die Ausbildung aller Torhüter beim Club verantworten.

## FERNSEHTIPPS

## LIVE AM FREITAG

## NORDISCHE KOMBINATION

9.50 Uhr, Eurosport, Männer, Weltcup in Lahti/Finnland Skispringen; 12.40 Uhr, Eurosport und ARD, 10 km Kombinationslanglauf

**BIATHLON** 13.20 Uhr, Eurosport und ARD, Weltcup in Oslo-Holmenkollen/Norwegen, Männer, 10 km Sprint; 16.10 Uhr, Frauen, 7,5 km Sprint

**SKISPRINGEN** 14.45 Uhr, Eurosport, Frauen, Weltcup in Lahti/Finnland,

**FUßBALL** 17.30 Uhr, Pro7 MAXX, Männer, U 21, Testspiel, Slowakei - Deutschland

**LANGLAUF** 17.40 Uhr, Eurosport, Weltcup in Lahti/Finnland, Sprint freier Stil der Frauen und Männer

**EISHOCKEY** 19.30 Uhr, DFL, Männer, DEL, Playoffs, Viertelfinale, Fischtown Pinguins Bremerhaven - Kölner Haie

**SNOOKER** 20 Uhr, Eurosport, Players Championship in Telford/England. Halbfinale

## ZITAT

„Wir haben uns teilweise wie Hütchen gefühlt auf dem Platz.“

## Janina Minge

Spielerin vom VfL Wolfsburg, nach dem 1:4 in der Champions League gegen den FC Barcelona über die große Dominanz der Spanierinnen

# Frauen feiern Derby ohne viel Rivalität

**FUßBALL** Werder Bremen und Hamburger SV treffen im Pokal erstmals in Pflichtspiel aufeinander

VON MATHIAS FREESE

**BREMEN/HAMBURG** – Man soll ja nicht ständig Vergleiche zu den Männern ziehen, wenn man über Fußballerinnen schreibt. Aber manchmal geht es fast nicht anders – nämlich wenn man über das klassische Nordderby erzählt. Denn das könnte bei Männern und Frauen kaum unterschiedlicher sein.

## Erstes Aufeinandertreffen

108-mal gab es das Duell der Fußballer von Werder Bremen gegen den Hamburger SV allein in der Bundesliga-Historie bislang, bis zum Abstieg des HSV im Jahr 2018 war es die am häufigsten ausgetragene Bundesliga-Begegnung überhaupt. Dazu kommen diverse Aufeinandertreffen in DFB- und Europapokal.

Bei den Frauen hingegen ist das Halbfinale im DFB-Pokal an diesem Sonntag (15.30 Uhr) im Hamburger Stadion zwischen dem HSV und Werder das allererste Duell in einem Pflichtspiel überhaupt. Im Pokal gab es bislang kein Duell der Werder-Frauen mit dem HSV – der es hingegen in den letzten Jahren gleich mehrmals mit dem Bremer Verein ATS Buntentor zu tun bekam.

Und auch in der Liga sind sich die beiden prominenten Nord-Clubs bislang stets aus dem Weg gegangen. Auch das könnte aber in diesem Jahr ein Ende haben, denn die HSV-Frauen stehen in der 2. Bundesliga derzeit einen Punkt vor dem SV Meppen auf dem dritten Platz, der zum Aufstieg

ins Oberhaus berechtigt – während die Bremerinnen in der Beletage den Klassen-erhalt sicher haben.

Aber wie kann das sein, dass sich die beiden Clubs noch nie begegnet sind – mit Ausnahme von ein paar Testspielen bzw. den Duellen der Reserve-Teams in der Regionalliga? Schließlich sind die Bremerinnen seit einiger Zeit Stammgast in der Bundesliga und die HSV-Frauen haben einige glanzvolle Jahre im deutschen Oberhaus hinter sich.

## Auflösung und Rückzug

Werder hat sein Frauen-Team erst im Jahr 2007 reaktiviert – in den 1970er-Jahren war es recht schnell nach der Gründung wieder aufgelöst worden. 2008 stiegen die Bremerinnen in die Regionalliga Nord auf, 2009 direkt weiter in die 2. Bundesliga. Tiefer haben sie seitdem nicht mehr gespielt. Seit 2020 sind sie Dauergast der Bundesliga.

Die HSV-Frauenmannschaft wurde ebenfalls 1970 gegründet und spielte lange nur in Hamburger Ligen, bis das Team 1990 in die Oberliga Nord aufstieg, der zweithöchsten deutschen Spielklasse. Es folgten bis zum Jahr 2003 viele Zweitliga-Jahre mit zwei kurzen Bundesliga-Intermezzos (Ähnliches erlebte Bremen zwischen 2009 und 2017). Von 2003 bis 2012 allerdings spielte der HSV durchgehend im Oberhaus – zog sich dann aber in die Regionalliga zurück. Der Club wollte die finanziellen Zuschüsse in den Frauenbe-reich reduzieren. Der HSV

„übersprang“ also die 2. Liga, in der Bremen spielte. Erst 2023 stiegen die HSV-Frauen wieder in die 2. Liga auf.

## Rekord ohne Rivalität

Und nun also die Nordderby-Premiere im DFB-Pokal – und was für eine. Das Duell ist bereits vor dem Anpfiff ein Historisches: Mit 57 000 vergebenen Tickets ist das große Volksparkstadion ausverkauft, so viele Zuschauer haben in Deutschland noch nie ein Frauen-Fußballspiel in der Arena verfolgt. Was den Zuschauerzuspruch angeht, kann das Frauen-Derby mit dem Männerduell also mithalten. Ruft es also ähnliche Emotionen hervor wie die jahrzehntelange Rivalität der männlichen Kontrahenten?

Nein, sagte Werder-Stürmerin Larissa Mühlhaus bei der Pressekonferenz zum Spiel: „Im Frauenfußball spielt das gar keine so große Rolle, das ist ein bisschen familiärer. Es geht einfach um Fußball und dass wir Spaß haben. Ich bin gespannt, ob die Stimmung im Stadion wie bei den Männern oder anders sein wird.“

Mühlhaus weiß es ganz genau, denn sie hat für den HSV in der 2. Liga gespielt, bevor sie nach Bremen kam. Den Wechsel nahmen ihr nicht viele übel: „Ich habe viele gute und schlechte Nachrichten bekommen, aber die guten haben überwogen“, sagte Mühlhaus. Sie wünscht ihrem Ex-Club sogar den Aufstieg. Das geht bei den Männern sicher nicht vielen so – aber man soll ja nicht ständig Vergleiche ziehen.



Freut sich auf das Duell mit ihrem Ex-Club HSV im vollen Volksparkstadion: Werders Larissa Mühlhaus

BILD: IMAGO

## Frühere Top-Schwimmerin beerbt Bach

**IOC** Coventry als erste Frau an Spitze des Internationalen Olympischen Komitees

VON CHRISTIAN HOLLMANN

**PYLOS** – Kirsty Coventry verneigte sich im Auditorium vor den IOC-Mitgliedern und wurde vom scheidenden Präsidenten Thomas Bach per Küsschen beglückwünscht. Die frühere Top-Schwimmerin rückt als erste Frau an die Spitze des Internationalen Olympischen Komitees IOC. Die 41-Jährige aus Simbabwe wurde bei der 144. IOC-Generalversammlung in einem griechischen Ferienresort zur Nachfolgerin des Deutschen Bach gewählt. Coventry ist damit auch das erste IOC-Mitglied aus Afrika, das die olympische Dachorganisation in seiner 131-jährigen Geschichte anführen wird.

## Männliche Konkurrenz

Bach (71) konnte nach zwölf Jahren und zwei Amtszeiten nach den Regeln der olympischen Charta nicht mehr wiedergewählt werden. Coventry setzte sich gegen sechs Mitbewerber durch, allesamt Männer. Als Mitfavoriten galten zuvor der britische Leichtathletik-Weltverbandschef Sebastian Coe (68) und der Spanier Juan Antonio Samaranch jr. (65), Sohn eines früheren IOC-Präsidenten. Coventry stand überraschenderweise schon



Steht jetzt an der Spitze des IOC: die frühere Top-Schwimmerin Kirsty Coventry aus Simbabwe

BILD: IMAGO/CAN

nach dem ersten Wahlgang als neue Präsidentin fest.

„Dies ist ein außergewöhnlicher Moment. Als neunjähriges Mädchen hätte ich nie gedacht, dass ich eines Tages hier stehen würde“, sagte Coventry und bedankte sich immer wieder bei den IOC-Mitgliedern: „Das ist nicht nur eine große Ehre, sondern auch eine Erinnerung an meine Verpflichtung gegenüber jedem Einzelnen von Ihnen. Ich werde euch alle stolz machen. Jetzt haben wir einiges an Arbeit vor uns. Dieser Wahlkampf hat uns stärker gemacht.“

Beim Votum hinter verschlossenen Türen erhielt Coventry am Ende die notwendige absolute Mehrheit der Stimmen. Die Sportministerin von Simbabwe war vorab als

Bachs Wunschkandidatin gehandelt worden. Es wird damit gerechnet, dass sie die sportpolitischen Linien des Unterfranken weitgehend fortsetzen wird.

Die zweifache Mutter verspricht mehr Offenheit und will die IOC-Mitglieder stärker einbinden als dies in den vergangenen Jahren unter Bach der Fall war. „Frauen sind bereit zu führen. Ich sehe dies als Chance, Schranken niederzureißen“, hatte Coventry zu ihrer Bewerbung gesagt.

Als Schwimmerin gewann sie bei Olympia zwei Goldmedaillen, nahm zwischen Sydney 2000 und Rio 2016 an fünf Sommerspielen teil. 2013 rückte sie zunächst als Athletenvertreterin ins IOC, 2018 auch ins Exekutivkomitee, wo unter Bach die maßgeblichen Ent-

scheidungen getroffen wurden.

## Amtsantritt erst im Juni

In ihrem Ministeramt in Simbabwe war Coventry nicht unumstritten. Von Vorwürfen, sie habe eine vom einstigen Diktator Robert Mugabe beschlagnahmte Farm als Geschenk angenommen, sprach sie ein Gericht frei.

Den IOC-Chefsessel übernimmt Coventry erst am 24. Juni. Bis dahin führt Bach weiter die Geschäfte. Ihm habe die kurze Eingewöhnungszeit bei seinem Amtsantritt 2013 nicht gefallen, ließ Bach wissen. Die lange Übergangszeit sei „nichts, was wir erfunden haben“. So etwas gebe es auch in Regierungen und großen Unternehmen.

Vom Deutschen Olympischen Sportbund (DOSB) kamen sogleich erste Glückwünsche. „Sie weiß, was es für eine erfolgreiche Zukunft des Olympischen Sports braucht. Als aktives Mitglied der Olympischen Bewegung wird sich der DOSB weiterhin tatkräftig für die Verbreitung der Olympischen Werte in Deutschland und die weltweite Sportentwicklung einsetzen“, sagte DOSB-Präsident Thomas Weikert.

## DFB-Boss spricht mit Völler

**FRANKFURT/DPA** – Der Deutsche Fußball-Bund (DFB) kann sich eine Vertragsverlängerung mit Sportdirektor Rudi Völler sehr gut vorstellen. Man habe verabredet, „zeitnah“ das Gespräch miteinander zu suchen, sagte DFB-Präsident Bernd Neuendorf beim Pay-TV-Sender Sky.

„Wir müssen uns natürlich zusammensetzen und diese Dinge im Einzelnen dann auch besprechen“, sagte der 63-Jährige: „Rudi gehört dazu. Rudi ist integraler Bestandteil dieses Teams. Wir haben wirklich auch ein sehr, sehr enges Verhältnis.“ Völler sollte eigentlich nur bis zur Heim-EM 2024 als DFB-Sportdirektor tätig sein. Dann hatte er geplant, 2026 aufzuhören. Nun brachte der frühere Bundestrainer selbst eine Verlängerung bis 2028 ins Spiel.

„Aber ich bin ehrlich: Julian, die Mannschaft und das gesamte Team sind mir ans Herz gewachsen. Wir warten jetzt erst einmal die beiden Spiele ab, dann schauen wir weiter“, hatte Völler dem „Express“ gesagt. „Es freut mich, dass er sich so geäußert hat, wie er das getan hat“, sagte Neuendorf.



Leyhe beendet  
Skisprung-Karriere

**WILLINGEN/DPA** – Der frühere Skisprung-Teamweltmeister Stephan Leyhe hört auf. Wie sein Heimatverein SC Willingen mitteilte, wird der 33-jährige seine Laufbahn am Wochenende mit seinem 240. Weltcup-Start im finnischen Lahti beenden. „Es gab sehr viele schöne Momente in meiner Karriere, an die ich mich immer gern zurückerinnern werde“, sagte Leyhe laut Mitteilung. Zu seinen größten Erfolgen zählt der Titel mit der Mannschaft bei der Nordischen Skiweltmeisterschaft im Jahr 2019. Außerdem gewann er bei den Olympischen Spielen von Pyeongchang 2018 Silber mit dem Team, vier Jahre später in Peking gab es Bronze. Seinen einzigen Weltcupsieg in einem Einzel holte Leyhe am 8. Februar 2020 – ausgerechnet in Willingen.

Japan löst erstes  
WM-Ticket

**SAITAMA/DPA** – Japan hat sich auch dank des Ex-Frankfurters Daichi Kamada als erstes Team auf sportlichem Weg für die Fußball-WM 2026 qualifiziert. Das Turnier findet in den USA, Kanada und Mexiko statt. Der Mittelfeldspieler erzielte das Führungstor zum 2:0 gegen Bahrain, womit der viermalige Asienmeister die Qualifikation perfekt machte. Für Japan ist es die achte WM-Teilnahme in Serie. 2022 in Katar gewann das Team in der Vorrunde gegen Deutschland und hatte großen Anteil am frühen K.O. des viermaligen Weltmeisters.

FUßBALL

Regionalliga Nord Männer				
Holstein Kiel II - SSV Jeddelo	1:1			
FC St. Pauli II - Teutonia Ottensen	1:0			
Kickers Emden - Weiche Flensburg	Fr 19:00			
SV Meppen - SV Todesfelde	Sa 15:00			
BW Lohne - Holstein Kiel II	Sa 16:00			
VfB Oldenburg - Hamburger SV II	Sa 18:00			
Teutonia Ottensen - Bremer SV	So 13:30			
1. FC Phönix Lübeck - Drochtersen/Assel	So 14:00			
TSV Havelse - VfB Lübeck	So 14:00			
Eintracht Norderstedt - SSV Jeddelo	So 14:00			
1. TSV Havelse	25	54:25	60	
2. Drochtersen/Assel	25	30:20	47	
3. Werder Bremen II	26	64:47	42	
4. Kickers Emden	26	44:34	42	
5. Hamburger SV II	26	48:50	39	
6. 1. FC Phönix Lübeck	24	46:32	38	
7. VfB Lübeck	24	34:33	36	
8. BW Lohne	25	39:40	36	
9. SV Meppen	25	44:28	35	
10. Weiche Flensburg	24	38:36	33	
11. FC St. Pauli II	24	37:41	33	
12. SSV Jeddelo	26	35:42	32	
13. VfB Oldenburg	25	33:40	29	
14. Eintracht Norderstedt	25	27:43	29	
15. Teutonia Ottensen	26	38:57	29	
16. SV Todesfelde	25	17:38	22	
17. Bremer SV	23	36:44	21	
18. Holstein Kiel II	26	33:47	19	
■ Relegation ■ Absteiger				

ERGEBNISSE

**EISHOCKEY**  
**Männer, DEL, Playoff-Viertelfinale (vier Siege nötig), 2. Spieltag** Straubing Tigers - Eisbären Berlin 2:4 (Playoff-Stand 0:2); EHC München - Adler Mannheim 5:2 (1:1); Nürnberg Ice Tigers - ERC Ingolstadt 1:3 (0:2); Kölner Haie - Fischtown Pinguins Bremerhaven 5:2 (2:0).  
**3. Spieltag, diesen Freitag** Bremerhaven - Köln (19.30 Uhr, Eisarena), Mannheim - München, Berlin - Straubing, Ingolstadt - Nürnberg (alle 19.30 Uhr).  
**FUßBALL**  
**Frauen, Champions League, Viertel-final-Hinspiele** VfL Wolfsburg - FC Barcelona 1:4; Manchester City - FC Chelsea 2:0; Real Madrid - WFC Arsenal 2:0; Bayern München - Olympique Lyon 0:2.  
Rückspiele am 26./27. März.

Königsklasse verliert eine Ikone

**FORMEL 1** Schumi-Förderer Eddie Jordan (67) erliegt Folgen einer Krebserkrankung

VON THOMAS WOLFER

**KAPSTADT** – Er war Förderer von Michael Schumacher und Ayrton Senna, der vielleicht schillerndste Teamchef der Formel 1 – und gilt als Erfinder des „Boxenluders“. Ohne Zweifel wäre die Geschichte des Motorsports ohne den exzentrischen Eddie Jordan um einige wilde Kapitel ärmer. Im Alter von 76 Jahren ist der Ire in den frühen Morgenstunden im Kreise seiner Liebsten in Kapstadt nun an den Folgen einer Krebserkrankung gestorben, wie seine Familie laut britischen Medien übereinstimmend mitteilte. Jordan sei friedlich eingeschlafen.

„Dunkle Tage“

„Mit seiner unerschöpflichen Energie verstand er es immer, Menschen zum Lächeln zu bringen und blieb dabei stets authentisch und brillant“, schrieb die Formel 1 auf der Plattform X: „Eddie war einer der Protagonisten einer Formel-1-Ära und wir werden ihn sehr vermissen.“

Jordan, bekannt auch für seinen Spitzbart und die schrillen Outfits, hatte erst im Dezember öffentlich gemacht, dass er unter Prostata- und Blasenkrebs leidet und sich die Krankheit anschließend weiter ausgebreitet hatte. „Es war ziemlich aggressiv“, hatte Jordan im Podcast „Formula For Success“ gesagt und über „einige sehr dunkle Tage“ gesprochen.

Jordan, der mit richtigem Vornamen eigentlich Edmund heißt, ist der frühere Teamchef und Teambesitzer des gleichnamigen Rennstalls. Er war in den frühen 1990er Jahren Schumachers erster Boss in der Formel 1. Der spätere Rekordweltmeister fuhr 1991 in Spa-Francorchamps sein erstes und einziges Rennen für Jordan. „Wer, verdammt noch mal, ist Schumacher?“, fragte der charismatische Jordan, als dessen damaliger Ma-



Gemeinsam mit seinem Wegbereiter in die Formel 1: Michael Schumacher (rechts) und Eddie Jordan im Jahr 1997 an der Rennstrecke von Buenos Aires

DPA-BILD: MÜLTHAUP

nager Willi Weber den späteren Superstar als Ersatzfahrer für den Grand Prix in Belgien vorschlug. Am 25. August 1991 absolvierte der spätere Seriensieger dann tatsächlich seinen ersten WM-Lauf, der wegen eines Defekts aber schon nach 500 Meter unglücklich endete.

Möglich war das nur durch eine Notlüge. Weber erzählte Jordan zwar, dass der damals 22-jährige den legendären Kurs in den Ardennen bestens kenne. Doch das stimmte gar nicht. „Aus diesem Grund schnappte ich mir ein Fahrrad, um dort ein paar Runden zu fahren und ich erkannte gleich, welch fantastische Strecke dies ist“, erzählte Schumacher später.

Nur mit diesem Trick und viel Überzeugungsarbeit durch Weber bekam der Kerpener das Cockpit von Bertrand Gachot und durfte hinter das Lenkrad des Jordan 191. Der Franzose Gachot musste

wegen einer Reizgas-Attacke auf einen Taxifahrer in London kurzfristig ins Gefängnis.

Als Fahrer war Jordan selbst in unteren Formel-Klassen aktiv, feierte einige Siege und durfte sogar ein Formel-1-Auto von McLaren testen. „Früher hatte ich einmal den Traum, Weltmeister zu werden, doch dann gelangte ich an den Punkt, an dem ich wusste, dass ich es als Fahrer nicht schaffen konnte“, sagte Jordan einmal. Also wurde er Chef seines eigenen Teams. In einem seiner Autos fuhr die spätere PS-Ikone Senna 1982 seine ersten Formel-3-Kilometer. Nach einigen Erfolgen wagte sich Jordan 1991 schließlich in die Formel 1.

Jordan erlebte fette Jahre in der Rennserie. Er sicherte sich lukrative Sponsorendeals, schmiss schrille Partys. Vor der Teamgarage stolzierten leicht bekleidete Damen herum, darunter eine gewisse

Katie Price. Sie sorgten für eine ganz neue Aufmerksamkeit – in den 1990er-Jahren war das Frauenbild im Motorsport noch ein anderes. Für Jordan fuhren Weltmeister Damon Hill, Rubens Barrichello und Eddie Irvine. Ralf Schumacher, Heinz-Harald Frentzen, Nick Heidfeld und Timo Glock heuerte er an.

Auge für Talente

Jordan hatte ein Auge für Talente. Insgesamt gelangen dem Team vier Grand-Prix-Siege, zwei davon durch Frentzen 1999. Aber mit der Geldverbrennung der Werksrennställe konnte der Vater von vier Kindern nicht mithalten. 2005 war Schluss, Jordan verkaufte seine Anteile. Jordan wurde TV-Experte bei der BBC. Dort sorgte er mit spöttischen Kommentaren für Lacher, ehe er sich im Alter mehr zurückzog.

Gislason tippt auf  
Dreikampf

**FLensburg/MAGDEBURG/DPA** – Der spannende Titelkampf in der Handball-Bundesliga erlebt mit zwei Topspielen innerhalb von 24 Stunden einen dramaturgischen Höhepunkt und elektrisiert auch den Bundestrainer. „Wir haben fünf, sechs Mannschaften, die immer noch Meister werden können. Das tut der Liga sehr, sehr gut und zeigt, wie gut die Liga in der Breite ist“, sagte Alfred Gislason.

Erst gibt es an diesem Freitag (19 Uhr) das brisante Ost-Duell zwischen Meister SC Magdeburg und Vizemeister Füchse Berlin. Dann messen am Samstag (18 Uhr) die SG Flensburg-Handewitt und Rekordchampion THW Kiel im nicht minder emotionsgeladenen 112. Nordderby die Kräfte. „Vor der Saison hatte ich auf einen Zweikampf zwischen Magdeburg und Flensburg getippt. Momentan liege ich ein bisschen daneben. Ich glaube, das wird ein Dreikampf zwischen Magdeburg, Berlin und Kiel. Flensburg ist schon aus dem Meisterschaftsrennen raus und Melsungen scheint ein wenig nachzulassen“, sagte Gislason.



Am Donnerstagabend

traf die deutsche Fußball-Nationalmannschaft im Viertelfinale der Nations League in Mailand auf Italien. Eine Bericht zum Spiel lesen Sie auf [www.NWZonline.de](http://www.NWZonline.de)

Boris Herrmann verkauft Yacht an anderes Team

**SEGELN** „Malizia - Seaexplorer“ wechselt Besitzer – Noch Geheimnis um Neubaupläne

VON TATJANA POKORNY  
UND HAUKE RICHTERS

**HAMBURG/LORIENT** – Boris Herrmanns Yacht „Malizia - Seaexplorer“ ist verkauft. Die italienisch-amerikanische Seglerin Francesca Clapcich und ihr Team übernehmen das 2022 vom Stapel gelaufene Boot, auf dem Herrmann erst mit dem Team Malizia das Ocean Race (ein Etappenrennen um die Erde) und dann alleine die Weltumseglungs-Regatta Vendée Globe bestritten hat.

Zwei Weltumseglungen, sechs Transatlantikrennen und rund 100 000 Seemeilen hat die von Herrmann in enger Zusammenarbeit mit dem französischen Designbüro VPLP entwickelte Yacht vom Typ Imoca im Heckwasser. „Sie wird immer das wichtigste Schiff in meinem Leben bleiben“, sagte der gebürtige Oldenburger Herrmann.



Die „Malizia - Seaexplorer“ fuhr zweimal bei Regatten um die Erde.

BILD: IMAGO/VAN MALLEGHEM

Jetzt kommt das Boot in die Hände eines Teams, das mit „Frankie“ Clapcich eine Vendée-Globe-Teilnahme ansteuert. Die Seglerin hat bereits an Olympischen Spielen und am America's Cup teilgenommen sowie das Ocean Race mit dem US-Team 11th Hour Racing gewonnen. Sie will als erste Athletin der Sportgeschichte alle vier großen Se-

gelsport-Regatten bestritten haben.

Das Team Malizia bleibt dem Boot als technischer Partner des Teams Clapcich treu. Übergeben wird es nach dem Ocean Race Europe. Der Startschuss zur Abschiedsgala von Herrmann und seiner Crew auf „Malizia - Seaexplorer“ fällt am 10. August vor Kiel. Das Rennen führt über fünf



Braucht neue Yacht: Boris Herrmann

BILD: IMAGO/LE GALL

Etappen nach Boka Bay in Montenegro. Zu den eigenen Neubauplänen für den bereits ins Visier genommenen dritten Vendée-Globe-Start (das nächste Rennen findet 2028/29 statt) will sich das Team Malizia im April äußern. Über den Kaufpreis wurde nichts bekannt. Er dürfte im Millionenbereich liegen. Dass Boote in der Hochseesegel-

Szene verkauft werden, kommt recht häufig vor. Einige Yachten sind über Jahre hinweg von verschiedenen Seglerinnen und Seglern unter wechselnden Besitzverhältnissen bei den Vendée-Globe-Auflagen gefahren worden.

Seine erste Vendée-Globe-Teilnahme hatte Herrmann 2020/21 mit der gleichnamigen Yacht „Malizia - Seaexplorer“ bestritten. Eigentümer war damals der deutsche Immobilienunternehmer Gerhard Senft, der sie Herrmann zur Verfügung stellte. Nach dem Rennen verkaufte Senft das Boot und Herrmann und sein Team ließen mit Hilfe vieler Spezialisten eine neue „Malizia - Seaexplorer“ bauen. Mit der ehemals Senft gehörenden Yacht nahm der Franzose Romain Attanasio an der Vendée Globe 2024/25 teil, das Boot heißt nun „Fortinet - Best Western“.



ENNEA

L	L	S
E	E	K
C	A	Z

Bilden Sie aus den neun Buchstaben Wörter mit mindestens vier Buchstaben. Bedingung: Der Buchstabe im Mittelfeld muss immer enthalten sein. Jeder Buchstabe darf im Wort nur so oft verwendet werden, wie er im Schema enthalten ist. Erlaubt sind alle Wörter in der Einzahl oder Grundform, die im Lexikon und Duden zu finden sind; geografische Bezeichnungen und Vornamen gelten auch. Jeder Buchstabe zählt einen Punkt. Für das Wort mit allen aufgeführten neun Buchstaben gibt es 20 Punkte (ä=ae, ö=oe, ü=ue, ß=ss). Beispiele: Ecke = 4, Zelle = 5. Es gilt folgende Wertung: über 150 Punkte: hervorragend, über 125 Punkte: sehr gut, über 100 Punkte: gut.

FINDEN SIE SECHS UNTERSCHIEDE



SILBENRÄTSEL

Aus den Silben: BES - BIE - CHI - DEU - DUNG - ER - HAND - KUM - LAN - LIE - LUFT - LUNG - MAN - MAT - MER - MOND - PRAK - RAT - RO - RO - SCHAU - STERN - TER - TER - TIK - TUNG - UN - ZE - ZOO sind 8 Wörter nachfolgender Bedeutungen zu bilden, deren sechste Buchstaben - von unten nach oben gelesen - und elfte Buchstaben - von oben nach unten gelesen - einen Bummel am Tagesende nennen.

1. Campingzubehör

2. Heilverfahren

3. Seelenschmerz

4. Astrologe
5. Geschäft für Tierbedarf

6. gruselige Erzählung

7. günstigeres Angebot

8. Raumfahrtunternehmung

SCHÜTTELSCHWEDENRÄTSEL

ABBHU	EHNO	OST	EG
BEORT			
IJNU	GO		
BEI			

W-897

Rätsellösung  
I E B  
H N O  
E I H  
E I H O  
S V

Die alphabetisch geschüttelten Buchstaben sind so umzustellen, dass sich sinnvolle Rätselwörter ergeben.

Befehl, Anweisung

Benzinrohstoff

göttlich, sakral

Hit der 'Beatles'

Teil des Wortes

intern. Raumstation (Abk.)

Abfall bei Holzarbeiten

fast, beinah

Krankenhaus

Ost-europäerin

tatsächlich

elektrische Schaltanlage

Ehren-gasse von Personen

Branntwein aus Zuckerrohr

empor-, hochstreben

Ge-treide-sorte

großer Vogelkäfig

gering erachten

Abk.: Ampere-stunde

Fluss durch Alaska

bürgerliche Kleidung

Fluss durch Alaska

Schau-spiel-haus

bayer. Stadt an der Ammer

Abk.: Ampere-stunde

empor-, hochstreben

Fluss durch Alaska

bürgerliche Kleidung

Fluss durch Alaska

Schau-spiel-haus

hohes dt. Gericht (Abk.)

Abk.: seinerzeit

Schiffs-vorder-teil

Kfz-Z.: Elbe-Elster-Kreis

Strom in Russland

Männername

Strand, Gestade

Bauart

Beikost zum Eisbein

voller Sympathie

EINER MUSS WEG

Ein Buchstabe von den zweien in jedem Kästchen ist falsch. Streichen Sie diesen falschen Buchstaben und Sie werden ein vollständiges Kreuzworträtsel erhalten. Zum Start ist Ihnen ein Lösungswort vorgegeben.

L B L I E A S A H E U A U B

V I U O T K T B A U M

W R F I F M A Y S K L S N

E U B G E D B P E M L N I

K A B A W F V E I C C

T I O N K Z

E D G A R

ein Tanz (engl.)

Ziel beim Ballspiel

das Ansehen einer Person

US-Revue-star †

Gliederband

französisch: eins

Arktisvogel

Maßeinheit f. Masse (Abk.)

albanische Währung

öster. Komponist † (Alban)

veraltet: Tabak

kreativer Former

Initialen Dalis †

nadelartiges Werkzeug

W-3820

Auflösung: Die Rätsel aus der letzten Ausgabe

8 9 7 3 1 6 2 5 4

1 2 6 4 5 8 3 7 9

4 3 5 2 9 7 8 6 1

6 4 9 7 8 5 1 2 3

2 8 1 6 4 3 5 9 7

7 5 3 1 2 9 4 8 6

5 6 8 9 3 4 7 1 2

3 7 2 5 6 1 9 4 8

9 1 4 8 7 2 6 3 5

7 9 8 4 5 6 2 1 3

4 2 5 3 1 8 7 9 6

1 3 6 7 9 2 4 5 8

6 4 2 1 3 7 5 8 9

3 7 1 9 8 5 6 2 4

5 8 9 6 2 4 3 7 1

9 1 4 5 7 3 8 6 2

8 5 3 2 6 9 1 4 7

2 6 7 8 4 1 9 3 5

Silbenrätsel:

1. TRABRENNBAHN, 2. TELEVISION, 3. BREMSSPUR, 4. ARISTOKRATIE, 5. KAMERAMANN, 6. PREISWERT, 7. BAHNSTATION, 8. NACHEINANDER. – Chemielaborantin.

Ennea: AETZKUNST.

Frage des Tages: c) Hollaender.

R R R A I A I K K K K

U S T I N O V V O L L E Y B A L L

T R A S S E E P I S O D E A

S U E D E L A B

D S D J N T E E

W I E D E R R H

E N T O F L A M E

N O T H E R A N

O Z E A N G J D

W V C D E K O R

L I N E A L R R I

K N O L L E O A A L L E X

G M P R O P H E T A S T A

L O G I K E I N O E D E U T Z

I S D N U N M E N G E U S E R

FRAGE DES TAGES

Wie viele Einzeltitel gewann M. Navratilova in Wimbledon?

a) sechs

b) sieben

c) acht

d) neun

5	6	3		1	2			
		2			4	1		
8				6				
	3					5	4	
	4	8		5		7	3	
7	9						1	
				9				1
			1	8		9		
4			1	2		6	7	3

SUDOKU

Das Raster ist mit den Zahlen 1 bis 9 aufzufüllen. In jeder Zeile, jeder Spalte und in jedem 3x3-Quadrat dürfen die Zahlen 1 bis 9 nur einmal vorkommen.

Viel Spaß bei dieser Zahlenknobelei!

Rätseln jetzt auch online für e-Paper-Leser: Klicken Sie einfach direkt auf das Sudoku.

						1	4	
	7						2	9
4		8						5
1	8				3	5		6
3			5	1	9			8
9		4	6				1	2
8						7		1
6	3						5	
	9	1						

IHR TAGESHOROSKOP

- WIDDER** 21.03. - 20.04.  
Sie schimpfen zwar über die Routine, aber es ist der Alltag, der Ihnen den Rückhalt gibt, auch ungewöhnlicherer Dinge in Angriff zu nehmen. Seien Sie also ehrlich zu sich selbst!
- STIER** 21.04. - 20.05.  
Die Heimlichtuerei der vergangenen Tage hat nun bald ein Ende! Dass das andauernde Versteckspiel nicht mehr nötig sein wird, dürfte Sie von allen Beteiligten am allerbesten freuen.
- ZWILLINGE** 21.05. - 21.06.  
Nur keinen falschen Ehrgeiz bitte! Legen Sie zuweilen eine kleine Pause ein, und später nach Feierabend die Beine hoch. Sie brauchen Entspannung, und alles andere kann mal warten.

- KREBS** 22.06. - 22.07.  
Falls Sie heute von einem Kollegen auf eine einmalige Gelegenheit hingewiesen werden, sollten Sie sofort alles tun, um diese Chance nutzen zu können. Einiges würde sich dann ändern.
- LÖWE** 23.07. - 23.08.  
Gewisse große Pläne, die Sie jetzt schmieden, könnten von einer Nachricht ohne weitere Vorwarnung durchkreuzt werden. Werfen Sie in diesem Falle die Flinte aber nicht gleich ins Korn.
- JUNGFRAU** 24.08. - 23.09.  
Überlegen Sie nicht lange, wenn Ihnen jemand heute ein bestimmtes Angebot macht. Sie werden sich freuen, wenn Sie hören, wie günstig die Bedingungen sind. Da heißt es jetzt: zugreifen.

- WAAGE** 24.09. - 23.10.  
Vergreifen Sie sich jetzt nicht zu oft im Ton bei Menschen, die Ihnen nahe stehen. Das in den letzten Tagen herrschende gute Einvernehmen würde unweigerlich sehr darunter leiden.
- SKORPION** 24.10. - 22.11.  
Mars schenkt Ihnen die Energie, um schwierige Projekte anzugehen. Saturn hilft, um auf Details zu achten und weiter beharrlich zu bleiben. Erfolg stellt sich daher nun bald endlich ein.
- SCHÜTZE** 23.11. - 21.12.  
Es wird Zeit, über ein paar Entscheidungen nachzudenken. In den kommenden Monaten wird sich manches ändern, und bis dann sollten Sie mit sich und der Welt bitte im Reinen sein.

- STEINBOCK** 22.12. - 20.01.  
Lassen Sie jemanden wissen, wie Sie sich fühlen. Tun Sie es nicht, kann es sehr schnell zu Missverständnissen kommen, die zu einem späteren Zeitpunkt nur schwer zu beheben sind.
- WASSERMANN** 21.01. - 19.02.  
Es wird Ihnen nicht leichtfallen, festzustellen, dass gerade der Mensch, um den Sie sich besonders bemühen, auf den ersten Blick kein Interesse hat. Ein zweiter Blick wäre also nötig!
- FISCHE** 20.02. - 20.03.  
Ihre Ausstrahlung macht es den anderen leicht. Begegnen Sie ihnen so freundlich wie es Ihnen möglich ist. Sie dürften dann gewiss erstaunt sein, welche Perspektiven sich jetzt eröffnen.

Kundenservice

24h

rund um die Uhr

auf NWZonline.de

Nutzen Sie ohne Wartezeit viele Serviceleistungen rund um Ihr Abonnement.

• Urlaubsservice

• Reklamationen

• Kundendaten

• Abonnement

NWZonline.de/kundenkonto

NWZ Online

Nordwest Zeitung



## Entdecken Sie die besten Angebote für Ihre Wohlfühloase!

Nur solange der Vorrat reicht.



Lieferung erfolgt  
komplett aufgebaut!

### Strandkorb Düne Teak Bullauge Dessin 534 inkl. Feuerschale IDAHO

- Windschutzfolie im Innenbereich
- Nachhaltige Holzverarbeitung aus Plantagenanbau
- Lieferumfang inklusive Schutzhaube und Möbelrollen
- Fertig montiert geliefert, einfache Aufstellung
- Zwei Schwenktische für Getränke und Snacks
- Zwei Zeitungstaschen und vieles mehr!

~~2.255,00 €~~ **1.999,00 €**



inkl. Feuerschale IDAHO



### Teaksessel Adirondack Montreal

Langlebig, witterungsbeständig und extravagant.

~~279,00 €~~ **229,00 €**



### Hunde- und Katzenstrandkorb

Handgefertigter Strandkorb als Schlafplatz für Ihren Liebling.

~~149,00 €~~ **129,00 €**



### Gartenmöbelgruppe Liegestuhl Yacht und Teaktisch Burton

Hochwertiges 3-teiliges Set für Ihre Wohlfühloase.

~~507,00 €~~ **439,00 €**



### Schaukelliege Milos

Durch die sanfte Schaukelbewegung der Liege lässt sich wunderbar entspannen.

~~199,95 €~~ **99,95 €**



### Funktionssofa BARI

Eine vielseitige und stilvolle Ergänzung für Ihren Outdoor-Bereich.

~~499,95 €~~ **379,95 €**



### Seitenmarkise

Die Markise bietet optimalen Sichtschutz auf Terrassen und Balkonen.

~~99,95 €~~ **84,95 €**

Einscannen & SPAREN!



nordwest-shop.de oder telefonisch bestellen unter: **0441/9988-3310**















# Gartenzeit

The background image shows a close-up of hands wearing blue and white gardening gloves harvesting bright orange carrots from a wooden planter box. The carrots have green leafy tops. The scene is set outdoors with natural light.

IM OLDENBURGER LAND

Ausgabe 02/2025

NWZ

## Rund um den Gemüseanbau

Gartengeräte –  
unverzichtbare Helfer

Zeit für Gehölze  
und Sträucher

Ideen aus dem  
naturnahen Garten



# Jahrelang erfolgreich Gemüse ernten

**EXPERTENINTERVIEW** Wertvolles Wissen über Fruchtwechsel, Fruchtfolge und Mischkultur

VON JANINE SCHULZE

Wer Gemüse anbauen möchte, stolpert früher oder später über Begriffe wie Mischkultur, Fruchtfolge und Fruchtwechsel. Diese Methoden sind uralt und ein bewährtes Mittel, um stets für gesunde und starke Pflanzen sowie eine reiche Ernte zu sorgen – auch wenn sie zuerst kompliziert in der Umsetzung erscheinen. Was die einzelnen Begriffe bedeuten und wie man die Methoden umsetzen kann, erklärt Expertin Ulrike Beltz von der Niedersächsischen Gartenakademie. Im Park der Gärten in Bad Zwischenahn ist sie für den Bäuerlichen Nutzgarten zuständig und hat bereits viele wertvolle Erfahrungen im Gemüseanbau gemacht, von denen Sie uns berichtet.



Die Anbaufläche für Gemüse ist im Bäuerlichen Nutzgarten im Park der Gärten jedes Jahr in eine Starkzehrerfläche (mit den Stangenbohnen, Dicken Bohnen, Zucchini...) und eine Schwachzehrerfläche (mit Möhren, Erbsen, Pastinaken...) eingeteilt. Die Flächen wechseln jedes Jahr.

BILD: PRIVAT

*Wir verkaufen Pflanzen,  
die Gärten wirklich schöner machen*

Exklusiv im  
Pflanzenhof



## Lütetsburger Frühlingsrosen

Vor über 100 Jahren in Belgien gezüchtet, vergessen und verschollen! Dann vor ein paar Jahren von Pflanzenliebhabern im ostfriesischen Lütetsburg wiederentdeckt. Was für eine fantastische Geschichte der besonders robusten, mehltaufreien, blühfreudigen und wunderbar duftenden Azaleen! Traumhaft im Halbschatten und in Kombination mit Stauden. Unsere Pflanzenentdeckung des Jahres!



**SCHACHTSCHNEIDER**

Norddeutschlands größtes Pflanzensortiment

Iserloyer Straße 2 · 27801 Dötlingen-Aschenstedt  
Tel. 044 33/91 91 00 · [www.schachtschneider.com](http://www.schachtschneider.com)  
Mo. – Fr. 9.00 – 18.00 Uhr und Samstag 9.00 bis 16.00 Uhr



Ulrike Beltz von der Niedersächsischen Gartenakademie.

BILD: PRIVAT

### Was versteht man unter Fruchtwechsel ?

Unter Fruchtwechsel versteht man beim Anbau von Gemüse die Aufeinanderfolge von Gemüsearten im Laufe von mehreren Jahren. Gleiche Gemüse, bzw. Arten, die derselben Pflanzenfamilie angehören, sollen normalerweise nicht direkt nacheinander auf derselben Fläche angebaut werden. So vermeidet man Nachbauschwierigkeiten wie Unverträglichkeiten, Krankheiten und Bodenmüdigkeit. In der Regel sollte eine Kultur bzw. Gemüse derselben Pflanzenfamilie erst nach frühes-

tens drei bis vier Jahren wieder auf dasselbe Beet kommen.

### Was bedeutet Fruchtfolge ?

Fruchtfolge oder Kulturfolge geschieht innerhalb eines Jahres auf einer Fläche durch Vor-, Haupt- und Nachkultur. Damit kann das Beet mehrmals im Jahr beerntet werden.

FORTSETZUNG AUF SEITE 4 ►

### IMPRESSUM

#### Herausgeber und Verlag:

Nordwest-Zeitung  
Verlagsgesellschaft mbH & Co. KG  
Postfach 7161 · 26051 Oldenburg  
[www.NWZonline.de](http://www.NWZonline.de)

#### Geschäftsführung:

Stephanie von Unruh,  
Thorben Meiners

#### Anzeigenservice:

Nordwest Media  
Vermarktungsgesellschaft  
Leitung Stephanie von Unruh

#### Redaktion:

Janine Schulze  
Tel. 0441 - 9988-4663  
[janine.schulze@nwzmedien.de](mailto:janine.schulze@nwzmedien.de)

#### Bildnachweis:

Freepik

#### Layout:

Thomas Nußbaum/  
Kanalmanagement

#### Satz:

dtp- u. mediaservice GmbH

#### Druck:

WE-Druck GmbH & Co. KG  
Wilhelmshavener Heerstraße 270,  
26125 Oldenburg



## LESERAKTION: LIEBLINGSFOTO DER WOCHE



BILD: ANKE MEINARDUS

Was könnte das wohl werden? Diese zarte, nickende Mini-Blüte erinnert von der Form her bereits an die Frucht, die mit der Zeit aus ihr entstehen wird. Hier zu sehen ist nämlich ein Heidelbeerzweig, fotografiert von Anke Meinardus aus Wiefelstede. Schicken auch Sie uns Ihr Lieblingsfoto an [gartenzeit@nwzmedien.de](mailto:gartenzeit@nwzmedien.de)

Liebe Leserinnen,  
liebe Leser!

Ich bin schon voller Vorfreude, da ich mich in diesem Jahr im Gemüseanbau versuchen möchte. In der heutigen Ausgabe lernen Sie Wertvolles über das erfolgreiche Vorziehen von Jungpflanzen, die Bedeutung von Methoden wie Mischkultur und Fruchtwechsel und was es über die große Auswahl an Saatgut im Handel zu wissen gibt. Vielleicht haben Sie sich ja auch ein neues Gartenprojekt für dieses Jahr vorgenommen. Ein Thema, mit dem wir uns alle immer mehr beschäftigen sollten, ist der naturnahe Garten. Es wird immer wichtiger, dass wir hier und da umdenken, um Artenvielfalt zu fördern. Wie wäre es zum Beispiel mit einer kleinen Naturecke im Garten? Übrigens ist jetzt genau der richtige Zeitpunkt, um neue Gehölze und Sträucher zu pflanzen. Die Gartencenter und Baumschulen der Region bieten bereits eine große Auswahl. Entdecken Sie die große Vielfalt und lassen Sie sich inspirieren.

Viel Spaß beim Lesen und  
Entdecken wünscht  
Janine Schulze



# TAG DER OFFENEN TÜR

05.+06. April 2025  
Bad Zwischenahn | Kampweg 1

Sa.+So.\*  
von 9:00 bis  
16:00 Uhr

**HONDA**  
POWER EQUIPMENT

## HONDA HRG 416 XB PEEA Akku-Rasenmäher

- Inkl. 4 Ah Akku
- Inkl. Schnellladegerät
- 50 l Fangkorb
- Schnitthöhenverstellung  
achsweise, 6-fach (20 – 74 mm)

**649 €**

statt 1.132 €

**Sie sparen  
483 €**



Zusätzlicher  
6 Ah Akku  
im Wert von  
249,-€



## SENATOR 92 H Aufsitzmäher

- Laufruhiger  
2-Zylinder-Stiga Motor
- Schnittbreite: 92 cm
- Hydrostatgetriebe
- 240 l Fangkorbvolumen

**3.299 €**

statt 4.099 €

**Sie sparen  
800 €**

Finanzierung  
99,99 €/Monat  
(36 Monate)\*

\*\* Finanzierungsangebot auf den jeweiligen Angebotspreis, Vertragslaufzeit: 36 Monate, effektiver Jahreszins 5,9%, ohne Anzahlung, Bonität vorausgesetzt, Partner ist die CRONBANK AG, Postfach 10 22 63, 63268 Dreieich.

Bad Zwischenahn  
Kampweg 1 | Tel. 04403 98330

\* Beratung und Verkauf nur zu den  
gesetzlichen Ladenöffnungszeiten.

**150 JAHRE STAVERMANN**  
Technik rund ums Grün.

[www.stavermann.de](http://www.stavermann.de)



► FORTSETZUNG VON SEITE 2

### Was bedeutet Mischkultur?



Bei der Mischkultur geht man davon aus, dass sich Pflanzen gegenseitig fördern oder hemmen können. Dazu gibt es Tabellen mit positiven bzw. negativen Pflanzkombinationen. Es ist schwierig die-se Wirkung nachzuweisen.

### Was sollte man bei Fruchtwechsel und Mischkultur berücksichtigen?



Wichtig ist, dass man innerhalb der Fruchtwechsel und auch bei der Mischkultur den unterschiedlichen Nährstoffbedarf vom Gemüse berücksichtigt. Man unterteilt in Starkzehrer und Schwachzehrer. Starkzehrer sind zum Beispiel Kohlgemüse, Kürbis/Zucchini, Mangold und Tomaten. Sie haben einen hohen Nährstoffbedarf und müssen entsprechend gut versorgt werden. Zu den Schwachzehrern zählen alle Wurzelgemüse sowie Buschbohnen und Erbsen.

### Wie kann man die Fruchtwechsel in einem kleinen Garten sinnvoll umsetzen?



Das Möhrenbeet ist mit einem Gemüsefliegennetz abgedeckt, das die ganze Kulturzeit auf dem Beet bleibt.

BILD: PRIVAT

Wechselt man jährlich die Flächen für Stark- und Schwachzehrer und innerhalb dieser Flächen die Beete mit den Gemüsearten, kann man gut den Fruchtwechsel einhalten. Innerhalb eines Beetes kann man die Reihen mit den Gemüsen wechseln. Dazu ist es wichtig sich einen Plan seiner Gemüsefläche zu machen und die Kulturen jedes Jahr zu notieren. Dann kann man auch sinnvoll die Anbaufläche wechseln.

Gerade bei begrenztem

Raum ist es gut zu wissen, dass manche Kulturen auch über viele Jahre auf derselben Fläche angebaut werden können, dazu gehören zum Beispiel Stangenbohnen und besonders Tomaten. Es ist also kein Problem Tomaten im Gewächshaus immer wieder an dieselbe Stelle zu pflanzen. Anders verhält es sich leider bei Gurken. Dort sollte man einen möglichst langen Fruchtwechsel einhalten, da sich ansonsten schnell bodenbürtige Krankheiten aufbauen. Im Gewächshaus ist das oft schwierig, aber da kann man auf die Kultur von Gurken in großen Töpfen umsteigen oder veredelte Gurken pflanzen.

Eine extrem selbstunverträgliche Pflanze ist die Petersilie. Hier sollte der Fruchtwechsel besonders groß sein. Allerdings reagiert die Petersilie auch empfindlich auf andere Doldenblütler wie zum Bei-

spiel Möhre oder Sellerie und so wird es oft schwierig, ein geeignetes Plätzchen für das beliebte Würzkräut zu finden. Auch hier empfiehlt sich eine Kultur im Kübel.

### Wie kann eine Fruchtfolge/ Kulturfolge im Gemüsegarten aussehen?



Schnellwachsendes Frühgemüse wie Schnittsalat, Pflücksalat, Asiasalate, Spinat oder Radieschen eignet sich gut als Vorkultur. Als Nachkultur für den Herbst eignen sich verschiedene Wintersalate, Spinat, Feldsalat, aber auch Radieschen oder Rauke.

Sowohl die Gemüse der Vorkultur als auch die der Nachkultur sind schnell erntereif und vertragen kühlere Temperaturen. Die Hauptkultur wächst meist langsamer und braucht daher eine längere

FORTSETZUNG AUF SEITE 5 ►



## VOLLES PROGRAMM

- Rasentraktoren
- Benzinrasenmäher
- Akkurasenmäher
- Akku Gartenhelfer
- Mähroboter
- Wiesenmäher
- Schneefräsen
- Stromerzeuger
- Wasserpumpen
- Freischneider
- Laubbläser
- Heckenschere
- Multitool

**BUNJES**  
Motorgeräte GmbH & Co.KG

Garreler Straße 140  
26203 Wardenburg / Littel

Tel. 0 44 07 / 9 13 80 10  
www.bunjes-motorgeraete.de

### DIE DREI METHODEN KURZ ERKLÄRT

**Fruchtwechsel:** Die Aufeinanderfolge von Gemüsearten im Laufe mehrerer Jahre – Gemüse derselben Pflanzenfamilie sollte nur alle paar Jahre wieder auf dasselbe Beet gepflanzt werden.

**Fruchtfolge:** Die Bepflan-

zung eines Beetes innerhalb eines Jahres – eine Vor-, Haupt- und Nachkultur anlegen für eine ganzjährige Ernte.

**Mischkultur:** Pflanzen, die sich gegenseitig fördern oder schützen, werden nebeneinander angebaut.





Beschriftung mit Holzetiketten.

BILD: PRIVAT

## ► FORTSETZUNG VON SEITE 4

re Standzeit im Beet, um auszureifen. Dazu gehören Möhren, Mangold, Tomaten oder Kürbisse.

Im Bäuerlichen Nutzgarten pflanzen wir zum Beispiel Salate als Vorkultur bei Neuseeländer Spinat, Herbstsalate als Nachkultur bei Buschbohnen und Grünkohl nach dem Anbau von Dicken Bohnen. Die Bohnen liefern als Stickstoffsammler dabei anteilig den Dünger für die Nachkultur.

### Gibt es klassische Pflanzenkombinationen in der Mischkultur?

Eine immer wieder genannte Kombination ist der

Anbau von Möhren und Zwiebeln. Die Ausscheidungen der Zwiebeln sollen dabei die Möhrenfliege fernhalten, die mit ihren Maden die Möhren schädigen. Aus meiner jahrelangen Erfahrung führt diese Kombination nicht zum gewünschten Erfolg, ebenso wenig wie resistente Möhrensorten.

Hilfreich gegen Möhrenfliege ist das Einnetzen mit einem Gemüsefliegennetz, das über die gesamte Kulturzeit über den Möhren bleibt. Zu bedenken ist außerdem, dass Möhren im Juli noch einen erhöhten Wasserbedarf haben, um schöne große Möhren zu bilden, Zwiebeln in der Zeit jedoch kaum noch Wasser brauchen, weil sie

dann schon kurz vor der Ernte sind und ausreifen sollen.

### Wie plant man eine Mischkultur im eigenen Garten?

Wichtig ist es, dass man auch bei einer Mischkultur die Nährstoffansprüche der Gemüse beachtet und die Pflanzabstände einhält.

Durch zu dichte Pflanzungen kann man Ertragseinbußen bekommen, da sich die Pflanzen nicht richtig entwickeln können. Zu dicht gesäte Möhren oder Rote Bete ergeben nur kleine Wurzeln bzw. Knollen, die man im Extremfall gar nicht ernten bzw. verarbeiten kann.

### Haben Sie Tipps für Anfängerinnen und Anfänger im Gemüseanbau?

Als Anfänger starten Sie am besten mit wenigen Gemüsekulturen oder Kräutern, die Sie wirklich gerne essen und beachten Sie die Nährstoffbedürfnisse der Pflanzen. Dabei ist es unwichtig, ob Sie im Beet, Hochbeet, Kübel oder Blumenkasten kultivieren. Geben Sie den Pflanzen genügend Raum zum Wachsen und notieren sie sich in einem Gartentagebuch, wo sie etwas gepflanzt oder ausgesät haben, sowie die Sorten. Je ausführlicher sie die Aufzeichnungen

machen, z.B. auch mit Datum der Aussaat/ Pflanzung, desto hilfreicher wird es für die Planung der nächsten Jahre sein.

Auch eine gute Beschriftung der Kultur ist wichtig und kann durch die vielfältigen Möglichkeiten an Etiketten auch hübsch aussehen. Und nur so weiß man dann auch bei der Ernte, welche Sorte ertragreich oder besonders schmackhaft war.

### Was war bisher ihre wertvollste Erfahrung?

Das Wichtigste, das ich in den vielen Jahren als „Gemüsegärtnerin“ gelernt habe ist, dass man sich nicht von Fehlschlägen entmutigen lassen sollte. Jedes Jahr ist anders und was in diesem Jahr nicht geklappt hat, war im letzten Jahr vielleicht super und wird im nächsten Jahr auch wieder gut. Wir gärtnern in der Natur, mit dem Wetter, Schädlingen (Schneckenplage 2024!) und unseren eigenen Unzulänglichkeiten (Dünger vergessen...).

Außerdem habe ich gelernt, mich nicht allzu lange über eine „missglückte“ Kultur zu ärgern, sondern reiße sie möglichst schnell raus und säe oder pflanze eine Folgekultur. Dann schaut man sich das Beet wieder gerne an und geht glücklicher in den Garten.

# 100 Jahre



Natürlich, kreativ & leidenschaftlich  
1925 - 2025

Gärtnerei Lameyer • Hagenstraße 27 • 26316 Varel  
☎ 04451 - 5708 • [www.gaertnerei-lameyer.de](http://www.gaertnerei-lameyer.de)  
Geöffnet: Mo - Sa: 8 - 18 Uhr • So: 10 - 12 Uhr

GÄRTNEREI  
**Lameyer**  
VAREL

BLUMEN | GARTEN | WOHNEN

Alles aus einer Hand! Beratung – Verkauf – Installation – Service

HUSQVARNA AUTOMOWER® NERA

**Ohne Kabel –  
mit Cashback\*!**

\*Aktion gültig bis zum 31.05.2025

**Raiffeisen**  
Waren-genossenschaft  
**Hunte-Weser eG**  
Ochtholler Str. 1 27804 Berne Telefon: 04406 / 97 66-43  
[www.rwg-hunte-weser.de](http://www.rwg-hunte-weser.de)

ALLE MIT NEUA MODELL MIT ESPRESSO-FUNKTION  
**€ 449,-  
Cashback\***  
GLEICH ZUMER DEN

1  
BEST  
SELLER  
2024  
LANGE 20 JAHRE  
ANFÜHRUNG  
DAS ORIGINAL

Ihr Fachhändler für  
Motorgartengeräte

Kostenlose Beratung  
bei Ihnen vor Ort!



Automower – Nie mehr selber Rasen mähen.



# Vom Samen bis zum knackigen Gemüse

**JUNGPFLANZENANZUCHT** Mit der richtigen Vorbereitung zu einer reichen Ernte im Garten

VON JANINE SCHULZE

Wer schon mal Gemüse im eigenen Garten angebaut hat, weiß, dass der Geschmack einfach unschlagbar und nicht mit dem von gekauftem Gemüse vergleichbar ist. Daher erfreut sich der Anbau von eigenem Gemüse zunehmender Beliebtheit. Ein entscheidender Schritt auf dem Weg zu einer erfolgreichen Ernte ist das Vorziehen von Jungpflanzen im Haus. Durch diese Methode können Pflanzen einen Wachstumsvorsprung erlangen, was besonders in Regionen mit kurzen Sommern von Vorteil ist. Doch welche Gemüsesorten eignen sich für die Anzucht und worauf sollte man dabei achten?

## Warum Jungpflanzen vorziehen?

Das Vorziehen von Gemüsepflanzen bietet mehrere Vorteile. Zum einen ermöglicht es wärmeliebenden Pflanzen wie Tomaten, Paprika oder Auberginen, bereits in den frühen Monaten des Jahres zu keimen und zu wachsen. Da diese Pflanzen eine lange Vegetationsperiode benötigen, ist es in unseren Breitengraden oft nicht ausreichend, sie direkt ins Freiland zu säen. Durch die Anzucht im Haus können sie sich optimal entwickeln und sind bereit, ins Beet zu ziehen, sobald die Temperaturen steigen. Ein weiterer Vorteil besteht darin, dass die jungen Pflanzen in der geschützten Umgebung des Hauses vor Schädlingen und widrigen Wetterbedingungen sicher sind. Zudem lässt sich der Platz im Garten effizienter nutzen, da bereits kräftige Pflanzen ins Beet gesetzt werden, die schneller Erträge liefern.

## Welche Gemüsesorten eignen sich zum Vorziehen?

Nicht alle Gemüsesorten profitieren gleichermaßen vom Vorziehen. Besonders Gemüsesorten mit langer Entwicklungszeit wie Paprika, Chili, Auberginen und Physalis sollten bereits zwischen Januar und März im Haus ausgesät werden. Auch Toma-



Sogenannte Quickpot Anzuchtplatten sind besonders praktisch für die Jungpflanzenanzucht. Holzstiele eignen sich gut zum Beschriften, denn sie können wiederverwendet werden.

BILD: JANINE SCHULZE



Kleine, zwei Wochen alte Tomatenkeimlinge.

BILD: JANINE SCHULZE



Solche Anzuchttöpfe aus Holzfaser können später direkt mit eingepflanzt werden.

BILD: JANINE SCHULZE

ten zählen zu dieser Gruppe. Andere Gemüsearten wie Bohnen, Erbsen, Kürbis, Zucchini und Gurken können sowohl direkt ins Beet gesät als auch vorgezogen werden. Das Vorziehen bietet den Vorteil einer früheren Ernte, ist jedoch nicht zwingend erforderlich. Wurzelgemüse wie Möhren, Pastinaken und Radieschen reagieren empfindlich auf das Umpflanzen und sollten daher direkt ins Freiland gesät werden.

## Der richtige Zeitpunkt für die Aussaat

Der optimale Zeitpunkt für die

Aussaat variiert je nach Pflanzenart. Während einige Sorten bereits im Februar oder März vorgezogen werden können, sollten andere erst später ausgesät werden. Es ist wichtig, die spezifischen Bedürfnisse jeder Pflanze zu berücksichtigen, um ein gesundes Wachstum zu gewährleisten. Wärmeliebende Pflanzen wie Paprika, und Chili können schon ab Februar vorgezogen werden, Tomaten am besten ab März, und Gurke sowie Kürbis ab April. Im Zweifel sollte der angegebene Zeitraum für die Aussaat auf den Saatguttütchen beachtet werden.

## Optimale Bedingungen für die Anzucht schaffen

Für eine erfolgreiche Anzucht benötigen die Samen und Keimlinge bestimmte Bedingungen. Ein heller, sonniger Platz ist essenziell. Da die Tage im Frühjahr noch kurz sind, kann zusätzliches künstliches Licht, beispielsweise durch LED-Pflanzenlampen, das Wachstum unterstützen. Die meisten Samen keimen bei Temperaturen um die 20 bis 25 Grad Celsius. Nach dem Keimen sollten die Jungpflanzen etwas kühler, bei etwa 15 bis 18 Grad Celsius, stehen, um ein zu schnelles, instabiles Wachstum zu vermeiden. Spezielle Anzuchterde ist ideal, da sie nährstoffarm und locker ist. Dies fördert ein gesundes Wurzelwachstum und minimiert das Risiko von Staunässe. Auch das richtige Pflanzgefäß spielt eine Rolle. Kleine Töpfe oder spezielle Anzuchtgefäße eignen sich gut. Da Staunässe meist der Grund für kranke Keimlinge ist, sollten unbedingt Gefäße mit einem Abflussloch verwendet werden. Um Ressourcen zu schonen, können auch selbst hergestellte Töpfe aus Pappe oder recycelten Materialien verwendet werden.

## Schritt für Schritt zur erfolgreichen Anzucht

Vor Beginn der Aussaat sollten sämtliche benötigten Utensilien wie Anzuchterde, Saatgut, Gefäße und gegebenenfalls Pflanzenlampen bereitgelegt werden. Anschließend werden die Anzuchttöpfe mit Erde gefüllt und leicht angedrückt. Die Samen werden gemäß den Angaben auf der Saatgutpackung ausgesät, wobei auf den empfohlenen Abstand und die Saattiefe geachtet werden sollte. Nach der Aussaat wird die Erde vorsichtig befeuchtet, idealerweise mit einer Sprühflasche oder einer Ballbrause, um ein Verschlämmen zu vermeiden. Die Anzuchtgefäße sollten an einem hellen, warmen Ort stehen. Falls nicht genügend natürliches Licht vorhanden ist, kann eine Pflanzenlampe Abhilfe schaffen.



Gültig bis zum 28.03.25



# Wir eröffnen die GARTEN-SAISON!



**Alu-Terrassendächer**  
zu absoluten  
Tiefstpreisen sichern!

## 20% Rabatt

auf alle Terrassendächer und Sommergärten  
Kostenloses Außmaß möglich, preiswerte  
Montage, super schnelle Lieferung. Über 1000  
weitere Modelle lieferbar!

5x3m (BxT)  
inkl. Stegplatten **1849.-**  
5x3m (BxT)  
inkl. 8mm VSG Glas **2849.-**

5x3,5m (BxT)  
inkl. Stegplatten **1949.-**  
5x3,5m (BxT)  
inkl. 8mm VSG Glas **3299.-**

6x3,5m (BxT)  
inkl. Stegplatten **2149.-**  
6x3,5m (BxT)  
inkl. 8mm VSG Glas **3549.-**

6x4m (BxT)  
inkl. Stegplatten **2249.-**  
6x4m (BxT)  
inkl. 8mm VSG Glas **3949.-**

**Zaun der Woche!**



**Bohlenzaun „Tytus“ 44.99**  
Breite 180cm x Höhe 180cm, kdi, gerade

**lfd. 1.99 mtr.**  
**Terrassendiele Douglasie**  
B-Sortierung  
28x145x2000mm **3.98**  
28x145x3000mm **5.97**  
28x145x4000mm **7.96**  
Dazu die passende  
**Unterkonstruktion**  
45x70x2000mm **3.98**  
45x70x2500mm **4.98**  
45x70x3000mm **5.97**



**Gerätehaus „Rom“/„Denver“**

Breite 200cm x Tiefe 200cm, 28mm Wandstärke

statt 1.499,00€\*  
\* UVP des Herstellers

**849.-**

**Gerätehaus „Paris“/„Montreal“**

Breite 250cm x Tiefe 220cm, 28mm Wandstärke

statt 1.749,00€\*  
\* UVP des Herstellers

**899.-**

**Blockhaus „London“/„Toronto“**

Breite 300cm x Tiefe 250cm, 28mm Wandstärke

statt 1.849,00€\*  
\* UVP des Herstellers

**999.-**

**Blockhaus „Athen“/„Vancouver“**

Breite 250cm x Tiefe 300cm, 28mm Wandstärke

statt 1.849,00€\*  
\* UVP des Herstellers

**999.-**

**Blockhaus „Madrid“/„Ontario“**

Breite 250cm x Tiefe 300cm, 28mm Wandstärke

statt 2.419,00€\*  
\* UVP des Herstellers

**1111.-**

Garten König GmbH - Sitz der Gesellschaft: 26215 Wiefelstede - HRB 205287

📍 Bremer Heerstr. 575, 26135 Oldenburg  
Hauptstr. 40, 26215 Wiefelstede

☎ Telefon: 0441 / 35036702  
Telefon: 04402 / 939259

🌐 E-Mail: oldenburg@der-gartenkoenig.de  
E-Mail: wiefelstede@der-gartenkoenig.de

Öffnungszeiten: Mo-FR: 9.00-18.00 Uhr, SA: 9.00-14.00Uhr

\*Unverbindliche Preisempfehlung des Herstellers. Alles Abholpreise ohne Dekoration. Abb. können vom Original abweichen. Alle Maße sind Ca. Maße. Technische Änderungen und Irrtümer, sowie Farbabweichungen vorbehalten. Alle Häuser sind unbehandelte Bausätze. Nur solange der Vorrat reicht!



statt 2.199,00€\*  
\* UVP des Herstellers

**1199.-**

**Blockhaus „Nizza“**

Breite 390cm x Tiefe 300cm,  
28mm Wandstärke

**Gartenhäuser der Woche!**



statt 2.199,00€\*  
\* UVP des Herstellers

**1199.-**

**Blockhaus „Como“**

Breite 400cm x Tiefe 300cm,  
28mm Wandstärke



# Langlebigkeit durch richtige Pflege

**GARTENGERÄTE** So reinigen, schleifen und lagern Sie Ihre Werkzeuge optimal

VON JANINE SCHULZE

Hochwertige Gartengeräte sind unverzichtbare Helfer bei der Gartenarbeit. Um ihre Funktionalität und Langlebigkeit zu gewährleisten, ist eine regelmäßige Pflege unerlässlich. Dies umfasst nicht nur die Reinigung, sondern auch das Schleifen, Ölen und die richtige Lagerung der Werkzeuge.

## Reinigung nach jedem Einsatz

Nach getaner Arbeit sollten Gartengeräte umgehend von Schmutz und Pflanzenresten befreit werden. Hierfür eignen sich Bürsten, Wasser und Tücher. Hartnäckige Verschmutzungen lassen sich mit lauwarmem Wasser und einer robusten Bürste entfernen. Besondere Aufmerksamkeit verdienen schwer zugängliche Stellen, die mit einer alten Zahnbürste gereinigt werden können. Anschließend ist es wichtig, die Geräte gründlich abzutrocknen, um Rostbildung vorzubeugen.

## Rost effektiv entfernen

Trotz sorgfältiger Pflege kann es vorkommen, dass sich Rost an den Geräten bildet. In solchen Fällen sollte der Rost umgehend entfernt werden, um eine Ausbreitung zu verhindern. Dazu eignen sich Drahtbürsten oder Schleifpapier. Bei hartnäckigem Rost



Gartengeräte sind essenziell für die Gartenarbeit und sollten für eine lange Lebensdauer regelmäßige Pflege genießen.

BILD: CANVA

können auch Schleifmaschinen zum Einsatz kommen. Nach der Rostentfernung empfiehlt es sich, die betroffenen Stellen mit Wachs oder Öl, beispielsweise Leinöl, zu behandeln, um erneuter Rostbildung vorzubeugen.

## Schärfen für präzise Schnitte

Scharfe Klingen sind essenziell für saubere und präzise Schnitte. Gartenscheren, Heckenscheren und Rasenmähermesser sollten daher regelmäßig geschärft werden. Dies kann mit Schleifsteinen per

Hand oder maschinell erfolgen. Ein scharfes Werkzeug erleichtert nicht nur die Arbeit, sondern schont auch die Pflanzen, da saubere Schnitte schneller heilen.

## Ölen und Pflegen beweglicher Teile

Um die Funktionstüchtigkeit von Scharnieren, Gelenken und anderen beweglichen Teilen sicherzustellen, sollten diese nach der Reinigung geölt werden. Dies verhindert Quietschen und erhöht die Lebensdauer der Geräte. Neben herkömmlichen Ölen können auch spezielle Metallpflegemittel verwendet werden, die einen zusätzlichen Schutz bieten.

## Holzgriffe nicht vergessen

Holzteile an Gartengeräten, wie Stiele oder Griffe, benötigen besondere Aufmerksamkeit. Nach der Reinigung sollten sie vollständig getrocknet und anschließend mit Holzschutzmitteln, wie Leinöl oder Bohnerwachs, behandelt werden. Dies schützt das Holz vor Austrocknung und Rissen. Bei bereits rauen oder spröden Stielen empfiehlt es sich, diese

zu schleifen oder gegebenenfalls zu ersetzen.

## Gartenschläuche und Gummiteile prüfen

Nicht nur Werkzeuge, sondern auch Gartenschläuche und Gummiteile bedürfen regelmäßiger Kontrolle. Schläuche sollten auf undichte Stellen überprüft und gegebenenfalls ausgetauscht werden. Gummiteile, wie Dichtungen, können mit geeigneten Pflegemitteln behandelt werden, um ihre Elastizität zu erhalten und Risse zu vermeiden.

## Richtige Lagerung für längere Lebensdauer

Die sachgerechte Lagerung der Gartengeräte spielt eine entscheidende Rolle für deren Langlebigkeit. Werkzeuge sollten an einem trockenen und frostfreien Ort, wie einem Schuppen oder einer Garage, aufbewahrt werden. Eine ordentliche Aufhängung verhindert Beschädigungen und erleichtert den Zugriff. Besonders vor der Winterpause – oder spätestens jetzt – ist es wichtig, die Geräte gründlich zu reinigen und zu pflegen, um sie optimal auf die neue Saison vorzubereiten.

motorgeraete-ludewigs.de



## MOTORGERÄTE LUDEWIGS

Inh.: Jörg Ludewigs · Mittelorter Straße 16 · 26939 Ovelgönne  
Telefon: 04480/9195200 · info@motorgeraete-ludewigs.de



### Mähroboter RMI 422

- Schneidet, zerkleinert und düngt durch Mulchmäherwerk
- Für bis zu 800 m² große Rasenflächen und Steigungen bis 35 %
- Selbstständiges Abarbeiten des dynamischen Mähplans
- Integrierter Regensensor
- Vollautomatischer Mähroboter



949,- €



# Gartenwerkzeuge, die unverzichtbar sind

**RATGEBER** Die wichtigsten Gartenhelfer für jede Art der Gartenarbeit

FORTSETZUNG AUF SEITE 10 ▶

VON JANINE SCHULZE

Im Fachhandel gibt es eine riesige Auswahl an Gartenwerkzeugen. Doch was davon benötigt man wirklich als Hobbygärtnerin oder -gärtner? Während bei manchen Gartenhelfern die Meinungen sicherlich auseinander gehen, sind andere definitiv unverzichtbar. Hier ist ein Überblick über Gartengeräte, die jeder haben sollte und solche, die zwar nicht unbedingt notwendig sind, aber die Gartenarbeit definitiv angenehmer und effizienter machen.

## Grundausstattung für die Bodenbearbeitung

Der Spaten ist ein zentrales Werkzeug in jedem Garten. Mit ihm lassen sich Pflanzlöcher ausheben, Beete umgraben und Rasenkanten stechen.



Die Auswahl an Gartenwerkzeugen ist riesig. Helfer wie Rechen und Spaten sind unverzichtbar.

BILD: CANVA

## Auf Ihrem Dach und Ihren Steinen ist mehr Grün als in Ihrem Garten? Wir regeln das!

Ihre Fassade, Ihr Dach oder Ihre Steine sehen nicht mehr ansprechend aus? Grünspan, Schmutz, Moos und Unkraut haben sich breitgemacht?

### WIR HABEN DIE LÖSUNG!

Mit modernster Technik und nachhaltigen Versiegelungen befreien wir Ihre Oberflächen von unerwünschten Ablagerungen und schützen sie langfristig vor neuen Verschmutzungen.

Freuen Sie sich auf ein Ergebnis, das nicht nur sauber, sondern auch nachhaltig ist!

### RUFEN SIE UNS AN!

- ✓ Dachreinigung und Beschichtung
- ✓ Dacharbeiten/Reparaturen & Flachdach Reparaturen
- ✓ Wärmedämmung jeglicher Art
- ✓ Kellerabdichtung, Trockenlegungen & Verputzarbeiten
- ✓ Fassadensanierung & Malerarbeiten jeglicher Art
- ✓ Trockenbau & Pflasterarbeiten
- ✓ Gartenarbeiten jeglicher Art
- ✓ Vieles mehr auf Anfrage!

**sts**

Familienbetrieb seit 1995

Fassade • Keller • Dach

#### Steinteppich Verlegung

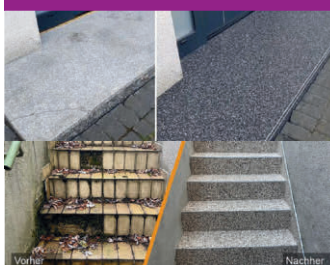

Geeignet für Treppen, Balkone, Gehwege etc.

#### Pflasterreinigung



WIR ♥ STEINE

#### Fassade & Dach



#### Kunstharzverfugung



NIE WIEDER Unkraut zupfen!



01521-8161777



sts-info@web.de



www.sts-sanierungen.com

DIE ERSTEN  
25 ANRUFER ERHALTEN  
**20% RABATT**  
SICHERN SIE SICH NOCH HEUTE  
BIS 20 UHR IHREN UNVERBINDLICHEN  
TERMIN UNTER  
01521-8161777



► FORTSETZUNG VON SEITE 9

Ein hochwertiger Spaten sollte gut in der Hand liegen und über eine scharfe Kante verfügen, um die Arbeit zu erleichtern.

Für das Auflockern des Bodens und das Entfernen von Unkraut ist die Hacke unerlässlich. Sie hilft dabei, die Bodenstruktur zu verbessern und das Wachstum der Pflanzen zu fördern. Auch eine (Doppel-)Grabegabel hilft, den Boden zu lockern und zu lüften, und zwar ohne ihn zu wenden, wodurch das Bodenleben geschützt wird.

Ein weiteres wichtiges Werkzeug ist der Rechen. Er dient zum Einebnen des Bodens, zum Entfernen von Steinen und zum Verteilen von Mulch oder Kompost.

### Pflanz- und Pflegewerkzeuge

Für präzise Arbeiten, wie das Einpflanzen von Blumen oder das Umtopfen, ist eine Pflanzkelle unverzichtbar. Sie ermöglicht es, kleine Löcher zu graben und Pflanzen behutsam einzusetzen. Im Gemüseanbau unterstützt ein Pflanzholz dabei Löcher zum Einsetzen von Pflanzen in den Boden zu treiben, während eine Schnur hilfreich ist, um Reihen für Saatgut zu markieren und gleichmäßige Abstände einzuhalten.



Eine scharfe Gartenschere ist ein absolutes Muss bei der Gartenarbeit. BILD: JANE THOMSON/UNSPLASH



**GRATIS 5,0 AH AKKU**  
BEI EINEM EINKAUF VON ÜBER 899 €

Wechseln Sie zu EGO, verzichten Sie auf Benzingeräte, unterstützen Sie die CHALLENGE 2025!

Bei uns erhältlich:



Hilko Meyer Gebroder Meyer GmbH

Kraftfahrzeuge • Nutzfahrzeuge • Motorgeräte-Service

**HONDA - Gartengeräte**



Molkereistr. 1  
26935 Stadland-Rodenkirchen



04732/1044



www.hilkomeyer.de  
info@hilkomeyer.de

### Schneidwerkzeuge für den perfekten Schnitt

Eine scharfe Gartenschere ist essenziell für den Rückschnitt von Sträuchern, das Entfernen verwelkter Blüten und das Formen von Pflanzen. Für stärkere Äste empfiehlt sich der Einsatz einer Ast- oder Heckenschere.

Ein Gartenmesser ergänzt die Ausstattung und eignet sich für diverse Schneidearbeiten im Garten.

### Spezialwerkzeuge für besondere Aufgaben

Je nach individuellen Bedürfnissen und Beschaffenheit des Gartens können weitere Werkzeuge sinnvoll sein. Ein Giersch-Jäter beispielsweise erleichtert die Entfernung hartnäckiger Unkräuter, während eine Wiedehopfhäue beim Bearbeiten schwerer Böden unterstützt. Diese Spezialwerkzeuge sind besonders hilfreich bei spezifischen Aufgaben, die nicht regelmäßig anfallen.

### Aufbewahrung und Pflege der Gartengeräte

Die Langlebigkeit der Werkzeuge hängt maßgeblich von ihrer Pflege ab. Nach jedem Gebrauch sollten sie von Schmutz befreit und trocken gelagert werden.

Ein gut organisierter Geräteschuppen oder eine entsprechende Aufbewahrungslösung sorgt dafür, dass jedes Werkzeug seinen festen Platz hat und jederzeit griffbereit ist.



# F1-Saatgut: Der Rennwagen unter den Aussaaten?

**ANBAU** Was hinter der ersten Hybrid-Generation steckt und was man beachten sollte

VON ANDREAS UNTERBERG

**IM NORDWESTEN** – F1-Hybriden sind aus der modernen Landwirtschaft und dem Gartenbau nicht mehr wegzudenken. Doch während sie im gewerblichen Anbau für hohe Erträge und einheitliche Pflanzen sorgen, stehen Hobbygärtner ihnen oft skeptisch gegenüber. Die Hybridzüchtung bietet viele Vorteile, birgt aber auch einige Herausforderungen. Doch was genau steckt hinter F1-Saatgut, warum sind die Pflanzen nicht samenfest, und handelt es sich um eine künstliche Manipulation der Natur?

## F1 – die erste Generation einer gezielten Kreuzung

Die Bezeichnung F1 steht für „erste Filialgeneration“. Gemeint ist damit die erste Nachkommenschaft zweier genetisch unterschiedlicher, aber gezielt ausgewählter Elternpflanzen. Das Ziel dieser Kreuzung ist es, bestimmte Eigenschaften – etwa Krankheitsresistenzen, gleichmäßige Fruchtbildung oder besondere Farben – in einer neuen Pflanzengeneration zu vereinen. Diese Methode wird nicht nur in der Pflanzenzüchtung,



Schomal was von F1-Saatgut gehört? Eine Philosophie für sich.

BILD: PIXABAY

sondern auch in der Tierzucht angewendet. Bekannte Beispiele aus der Tierwelt sind Maultiere oder Maulesel, die ebenfalls durch gezielte Kreuzungen entstehen.

Bei F1-Saatgut profitieren die Nachkommen vom sogenannten Heterosiseffekt. Dieser bewirkt, dass die Pflanzen besonders kräftig wachsen, höhere Erträge liefern und widerstandsfähiger sind als die Elterngenerationen.

Allerdings gibt es einen entscheidenden Nachteil: Die Samen dieser F1-Pflanzen sind nicht samenfest. Das bedeutet, dass sie in der nächsten Generation nicht mehr die gewünschten Eigenschaften aufweisen, sondern sich genetisch aufspalten. Während im gewerblichen Anbau ohnehin jedes Jahr neues Saatgut gekauft wird, kann dies für Selbstversorger und Hobbygärtner ein Problem darstellen.

FORTSETZUNG AUF SEITE 12 ►

EDELSTAHL- UND METALLBAU

**SASTEC**  
BESTÄNDIGKEIT IN PERFEKTION

Carports nach Maß



SASTEC - Edelstahl nach Maß  
Am Kuhlberg 5a · 26203 Wardenburg / Tungen  
Telefon: 04407 718 457 · E-Mail: info@sastec.info  
[www.sastec.info](http://www.sastec.info)

**Große Auswahl an Gartenskulpturen**

aus winterharten Materialien,  
z. B. Stein oder Bronze

Montag bis Freitag  
8.00 – 18.00 Uhr  
und Samstag  
8.00 – 16.00 Uhr

So. 14.00 – 17.00 Uhr

Folgen Sie uns auf  
Instagram und Facebook



**Aumann** GMBH  
GARTEN & WOHNEN

Werner-Baumbach-Str. 39 · 49661 Cloppenburg  
Tel. 04474-947533 · buero@aummann-gartenundwohnen.de



► FORTSETZUNG VON SEITE 11

## Kein gentechnischer Eingriff – aber gezielte Selektion

Immer wieder gibt es Vorurteile gegenüber F1-Hybriden, insbesondere die Annahme, sie seien gentechnisch verändert. Doch das ist ein Irrtum. Die Züchtung von F1-Hybriden erfolgt durch klassische Kreuzungen – also durch eine natürliche Fortpflanzung unter kontrollierten Bedingungen. Gentechnisch veränderte Organismen (GVO) entstehen hingegen durch gezielte Eingriffe auf DNA-Ebene im Labor. In Deutschland ist der kommerzielle Anbau von gentechnisch verändertem Saatgut ohnehin verboten. Allerdings gibt es eine Sonderform der Hybridzüchtung, die kritischer gesehen wird: sogenannte CMS-Hybriden. Dabei werden Zellkerne artfremder Pflanzen verschmolzen, um neue Eigenschaften zu schaffen. Diese Technik wird vor allem in der industriellen Saatgutproduktion angewendet, ist aber unter ökologischen Gesichtspunkten umstritten.

### Vorteile der F1-Hybriden: Einheitliche Erträge und Robustheit

Die Vorteile von F1-Saatgut sind vor allem in der Landwirtschaft und im professio-



Auch viele F1-Tomatensorten sind besonders resistent gegen Erreger und Keime. BILD: PIXABAY

nellen Gemüseanbau von Bedeutung. Pflanzen, die aus F1-Saatgut gezogen werden, wachsen oft gleichmäßig und liefern einheitliche Früchte. Das erleichtert die Ernte und verbessert die Planbarkeit für Landwirte.

Ein weiterer Vorteil liegt in der Widerstandsfähigkeit. Viele F1-Sorten sind gezielt auf Krankheitsresistenzen gezüchtet, was den Einsatz von Pflanzenschutzmitteln reduzieren kann. Auch der Ertrag ist oft höher als bei traditionellen Sorten, weshalb F1-Hybriden in

der konventionellen und auch in der biologischen Landwirtschaft eine Rolle spielen. Gerade im kommerziellen Anbau überwiegen die Vorteile der Hybridsorten. Landwirte und Gärtner, die große Mengen an Gemüse oder Blumen anbauen, profitieren von der Einheitlichkeit und der erhöhten Widerstandsfähigkeit der Pflanzen. Die Qualität der Ernte bleibt dadurch konstant hoch.

### Herausforderungen: Samenfeste Sorten für Hobbygärtner attraktiver

Während F1-Hybriden für den gewerblichen Anbau zahlreiche Vorteile bieten, gibt es für Hobbygärtner auch einige Nachteile. Wer gerne eigenes Saatgut gewinnt, wird mit F1-Pflanzen wenig Freude haben. Die Nachkommen einer F1-Pflanze spalten sich genetisch auf, sodass in der zweiten Generation (F2) unerwünschte Eigenschaften auftreten können. Die Früchte sind oft kleiner, die Pflanzen weniger robust, und es kann zu starken Abweichungen in Farbe und Form kommen.

Viele Hobbygärtner setzen daher lieber auf samenfeste Sorten, die über viele Generationen hinweg stabile Eigenschaften behalten. Insbesondere im ökologischen Anbau und bei alten Gemüsesorten wird auf diese Form der Züchtung Wert gelegt. Samenfeste Sorten lassen sich jedes Jahr

erneut aussäen und bieten eine große Vielfalt an Geschmäckern und Formen. Ein weiteres Argument gegen F1-Saatgut ist die Abhängigkeit von Saatgutkonzernen. Da Hybridsaatgut nicht weitervermehrt werden kann, müssen Landwirte und Gärtner jedes Jahr neues Saatgut kaufen. Kritiker befürchten, dass dadurch eine zunehmende Marktkonzentration entsteht und traditionelle, samenfeste Sorten vom Markt verdrängt werden.

### F1-Saatgut im Bio-Anbau – kein Widerspruch

F1-Hybriden sind nicht automatisch ein Produkt der konventionellen Landwirtschaft. Auch im Bio-Anbau kommen sie zum Einsatz, sofern sie ohne künstliche Eingriffe gezüchtet wurden. Viele Biobetriebe nutzen Hybridpflanzen, um beispielsweise auf resistente Tomaten- oder Salatsorten zurückzugreifen.

Dennoch bevorzugen viele Bio-Gärtner samenfeste Sorten, da sie natürliche Vielfalt fördern und eine langfristige Saatgutunabhängigkeit ermöglichen. Wer gerne experimentiert und eigene Samen gewinnt, sollte sich mit traditionellen Sorten beschäftigen. Für diejenigen, die auf hohe Erträge und eine einfache Handhabung setzen, kann F1-Saatgut eine sinnvolle Alternative sein.

**Scharfe Marken für den Garten!**

 <p><b>nur 3.590 €</b> statt 4.400 €</p> <p><b>Rasentraktor RHINO 18/98</b> 2 Zylinder-Motor Schnittbreite 98 cm</p>	 <p><b>nur 2.890 €</b> statt 3.199 €</p> <p><b>Rasentraktor ESTATE 384</b> 1 Zylinder-Motor Schnittbreite 84 cm</p>	 <p><b>nur 4.500 €</b> statt 5.209 €</p> <p><b>Rasentraktor X117R</b> 1 Zylinder-Motor Schnittbreite 92 cm</p>
 <p><b>nur 159 €</b></p> <p><b>Akku-Heckenschere HSA 30</b> inkl. Akku &amp; Ladegerät</p>	 <p><b>nur 669 €</b></p> <p><b>Benzin-Rasenmäher HRG 466 C1 SK</b> Schnittbreite 46 cm</p>	 <p><b>REBO MOTOR GERÄTE</b></p>

**REBO Motorgeräte Handels- und Reparatur GmbH**  
 Edewecht • Im Gewerbepark 1 • Tel. 04405-985290  
 Cloppenburg • Daimlerstr. 1 • Tel. 04471-705150 [www.rebo.de](http://www.rebo.de)

Alle Preise inkl. MwSt. (Änderungen und Irrtümer vorbehalten!)



# Frühlingszeit ist Pflanzzeit

**ÜBERSICHT** Eine vielfältige Auswahl - jetzt neue Sträucher pflanzen

VON JANINE SCHULZE

Endlich ist es so weit und die Auswahl an Pflanzen in den Gartencentern, Baumschulen und Baumärkten wächst zum Saisonbeginn wieder. Jetzt im Frühling ist nämlich die ideale Jahreszeit, um den Garten mit neuen Sträuchern zu bereichern. Während die Natur aus dem Winterschlaf erwacht, bieten zahlreiche Gehölze nicht nur optische Highlights, sondern auch ökologische Vorteile. Außerdem bieten die milderen Temperaturen und die erhöhte Bodenfeuchtigkeit optimale Bedingungen für das Anwachsen der Pflanzen.

## Früh blühende Sträucher

Ein Klassiker unter den Frühlingssträuchern ist die Forsythie (*Forsythia x intermedia*). Mit ihren leuchtend gelben Blüten, die oft schon im März erscheinen, setzt sie fröhliche Farbtupfer in jeden Garten. Die Forsythie bevorzugt einen sonnigen bis halbschattigen Standort und gedeiht auf nahezu jedem Boden. Ein regelmäßiger Rückschnitt nach der Blüte fördert eine üppige Blütenpracht im nächsten Jahr.



Rhododendron ist der absolute Strauch-Klassiker hier in der Region und kann ab Ende April wieder gepflanzt werden. BILD: JANINE SCHULZE

Ein sehr robuster Strauch ist die Kornelkirsche (*Cornus mas*). Ihre zarten, gelben Blüten erscheinen bereits ab Feb-

ruar und dienen als wichtige Nahrungsquelle für Bienen und andere Insekten. Im Spätsommer trägt sie rote, essbare

Früchte, die nicht nur Vögeln schmecken, sondern auch zu Marmelade verarbeitet werden können. Sie benötigt einen sonnigen bis halbschattigen Standort und einen leicht sauren, durchlässigen sowie nährstoffreichen Boden.

## Blütenpracht und Duftvielfalt

Ein weiterer Blickfang ist der Flieder (*Syringa vulgaris*), der im späten Frühjahr mit duftenden Blütenrispen in Weiß, Rosa oder Violett begeistert. Flieder wächst am besten an sonnigen Standorten mit durchlässigem, nährstoffreichem Boden. Neben der klassischen Variante gibt es auch Zwergsorten, die sich für kleinere Gärten oder Kübel eignen.

Die Magnolie (*Magnolia*) ist ein weiterer Blickfang im Frühlinggarten. Mit ihren großen, duftenden Blüten in Weiß, Rosa oder Purpur zieht sie alle Blicke auf sich. Es gibt zahlreiche Sorten, die sich in Blütenform und -farbe unterscheiden, sodass für jeden Garten die passende Magnolie gefunden werden kann. Sie benötigt einen windgeschützten,

FORTSETZUNG AUF SEITE 14 ►



markilux.com

Aktion  
Markise

markilux Designmarkisen. Made in Germany.  
Die Beste unter der Sonne. Für den schönsten Schatten der Welt.

WOHNAUSSTATTUNG  
**DÜßMANN**  
www.duessmann.net

Ludwig-Erhard-Str. 1  
26209 Hatten/Sandkrug  
Tel.: 0 44 81 / 87 72

markilux

**IHR SPEZIALIST FÜR**  
Sommergärten | Wintergärten  
Sonnenschutz | Terrassendächer



**STERN**  
**WINTERGARTEN**

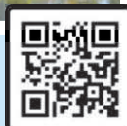

SCAN ME

26209 Hatten-Munderloh • Heidhuser Weg 5 • Telefon 04482/98 04-0  
49377 Vechta • Osloer Straße 21 • Telefon 04441/8878808  
www.stern-wintergarten.de



► FORTSETZUNG VON SEITE 13

sonnigen bis halbschattigen Standort mit ausreichend Platz.

Ein weiterer duftender Vertreter ist der Pfeifenstrauch (*Philadelphus coronarius*), auch als Bauernjasmin bekannt. Seine cremeweißen Blüten erscheinen im späten Frühjahr und verströmen einen intensiven Duft. Der Pfeifenstrauch ist anspruchslos, wächst in Sonne bis Halbschatten und verträgt auch trockenere Böden.

### Immergrüne Akzente setzen

Für Gärtner, die auch im Winter grüne Akzente setzen möchten, ist der Feuerdorn (*Pyracantha*) eine ausgezeichnete Wahl. Dieser immergrüne Strauch mit dornigen Zweigen trägt im Herbst leuchtend rote, orange oder gelbe Beeren, die Vögeln als Nahrungsquelle dienen. Er ist anspruchslos, was den Boden angeht, und benötigt vorzugsweise einen sonnigen Platz. Übrigens eignet der Feuerdorn sich auch gut als Hecke.

Die Gewöhnliche Mahonie (*Mahonia aquifolium*) besticht durch ihre glänzenden, immergrünen Blätter und leuchtend gelben Blüten im Frühjahr. Sie ist pflegeleicht, trägt Schatten und bildet im Herbst blauschwarze Beeren, die von Vögeln gerne gefressen werden.

Der unserer Region besonders beliebte Rhododendron begeistert im Frühjahr mit einer Vielzahl von Blüten in unterschiedlichen Farben. Diese Pflanzen bevorzugen leicht saure, humusreiche Böden und gedeihen am besten



Forsythie zählt zu den Frühblühern unter den Gehölzen und beeindruckt mit leuchtend gelben Blüten.

BILD: JILL WELLINGTON/PIXABAY

an halbschattigen Standorten. Der ideale Pflanzzeitpunkt liegt zwischen Ende April und Anfang Mai.

Ebenso beliebt ist die Stechpalme (*Ilex aquifolium*), die mit ihren stacheligen, immergrünen Blättern und leuchtend roten Beeren im Winter Akzente setzt. Sie eignet sich sowohl als Solitärpflanze als auch für Hecken und bevorzugt einen halbschattigen bis schattigen Standort mit humosem Boden.

### Beerensträucher für Naschkatzen

Wer nicht nur optische, sondern auch kulinarische Aspekte schätzt, sollte über die Pflanzung von Beerensträuchern nachdenken. Die Johannisbeere (*Ribes rubrum*) liefert im Sommer vitaminreiche Früchte und ist zudem ein attraktiver Strauch mit dekorativen Blättern. Sie bevorzugt

sonnige Standorte und einen leicht sauren Boden.

Ebenso lohnenswert ist die Pflanzung von Heidelbeeren (*Vaccinium corymbosum*), die nicht nur leckere Beeren liefern, sondern im Herbst auch mit einer beeindruckenden Laubfärbung punkten. Heidelbeeren benötigen einen sauren, humosen Boden und einen sonnigen bis halbschattigen Standort.

### Tipps für die erfolgreiche Pflanzung im Frühjahr

Der Frühling ist die optimale Zeit, um neue Sträucher zu pflanzen. Besonders Containerpflanzen, die in Töpfen herangezogen wurden, können jetzt problemlos in den Garten gesetzt werden.

Bevor Sie mit der Pflanzung

beginnen, sollten Sie den Boden gründlich lockern und von Unkraut befreien. Eine Beimischung von Kompost verbessert die Bodenstruktur und versorgt die Sträucher mit wichtigen Nährstoffen. Achten Sie darauf, dass das Pflanzloch ausreichend groß ist, sodass die Wurzeln genügend Platz haben. Nach dem Einsetzen der Pflanze sollte der Boden gut angegossen werden, um einen optimalen Bodenschluss zu gewährleisten.

In den ersten Wochen nach der Pflanzung ist eine regelmäßige Bewässerung wichtig, insbesondere bei trockener Witterung. Eine Mulchschicht aus Rindenmulch oder Grasschnitt hilft, die Bodenfeuchtigkeit zu halten und Unkrautwuchs zu reduzieren.



Wer Flieder in seinem Garten hat, bietet ein Paradies für Bienen, Hummeln und Schmetterlinge.

BILD: JANINE SCHULZE

## JETZT MIT PREISVORTEIL

auf die Designmarkise markilux 1600



Aktion  
Markise

Die Beste unter der Sonne. Made in Germany.  
Lassen sie sich jetzt inspirieren, begeistern, beraten...



ROLLADEN · MARKISEN · GARAGENTORE  
INSEKTENSCHUTZ · SONNENSCHUTZANLAGEN

Rolladen Ahlers GmbH · Grabsteder Straße 43a · 26345 Bockhorn  
Telefon 0 44 53 / 7 15 16 · info@rolladen-ahlers.de · www.rolladen-ahlers.de



# Menschen und Tiere sind Teil der Natur

**PERMAKULTUR** Natalie Gothe unterstützt natürliche Prozesse im Garten



Bunte Vielfalt im Gemüsegarten.

BILD: PRIVAT

VON HILDBURG BRUNKEN

**RASTEDE-BARGHORN** – Die Sonnenstrahlen der ersten März-Woche haben den Boden erwärmt und die Gartenbesitzer zu Gerätschaften und Gemüsaussaaten greifen lassen. Doch, ist es in dieser frühen Jahreszeit schon sinnvoll, im Gemüsegarten tätig zu werden? „Ratsam ist es, bis etwa Ostern zu warten, auch wenn es schon lockt“, sagt Natalie

Gothe. Sie hat vor über zehn Jahren ihren ersten Garten angelegt und dann die Permakultur für sich entdeckt, ist akkreditierte Permakultur-Gestalterin und begeistert von der Philosophie: „Wir sind Teil der Natur, genau wie Tiere und Pflanzen“. Sie ist vielseitig unterwegs, gärt mit Jugendlichen, mit Mitarbeitenden in Unternehmen und gibt verschiedene Kurse und Workshops zu dieser Thematik.

## Experimentieren und Beobachten

Die Fachfrau hat auf ihrer Gartenfläche – eine einstige Pferdeweide – viel probiert und nach und nach umgesetzt. Wichtig ist es ihr, im Einklang mit der Natur zu arbeiten. Im Winter bleiben die Flächen mit Laub von Obstbäumen, Buchen, Rasenschnitt, Stroh oder Heu bedeckt liegen, auch wenn noch Pflanzen drin

sind, das halte die Feuchtigkeit im Boden. So bleiben die Böden wärmer für ein intaktes Bodenleben. „Keine nackten Böden, die gibt es in der Natur auch nicht“, so ihre Devise. Wenn man jedes Jahr die zu bewirtschaftende Fläche neu umgrabe, zerstöre es das Bodenleben – natürliche Zersetzungsprozesse finden weniger statt. So müsse man auch düngen, weil durch das fehlende

FORTSETZUNG AUF SEITE 16 ►

WARDENBURGER **Landpartie** | **2025**

**12. & 13. April** Sa. & So. 10-18 Uhr

Mit tollem Rahmenprogramm:

- Gewerbe- und Handwerkermarkt
- Live-Musik
- Spiel und Spaß für die Kinder

Kostenlose Parkplätze

**UNBEDINGT VORMERKEN!**

Eintritt: 2,50 € (Kinder unter 18 Jahren haben freien Eintritt)

Einfahrt Litteler Str. • 26203 Wardenburg  
Tel. 04407 718984-0 • [www.warnken-pflanzen.de](http://www.warnken-pflanzen.de)  
Öffnungszeiten: Mo.-Fr. 8-18 Uhr • Sa. 8-16 Uhr

**Warnken Pflanzen-Center GmbH**  
Ith. Andrea Lohmann, An den Volbergen 14, 26203 Wardenburg

Erleben Sie unsere neu umgebaute Ausstellung mit dem Schul-Musterhaus!

Entdecken Sie jetzt bei uns die komplette Produktvielfalt unter einem Dach!

**CHULZ**  
Sonnen-Wetterschutzsysteme & Raumtrennung GmbH

26203 Wardenburg Gewerbegebiet Südost  
Schehnberger Weg 6 • [www.s-quadrat.de](http://www.s-quadrat.de) • Telefon (0 44 07) 10 02



► FORTSETZUNG VON SEITE 15

Bodenleben und vor allem durch den fehlenden Mulch (also kein neues organisches Material) kaum Nährstoffe im Boden sind. „Daher versuchen wir in der Permakultur den Boden über Kompostzugabe und Mulchen wieder aufzubauen.“

### Beispielsweise Mandala-beet

Mittig in einem durch Dachziegel rund gestalteten Beet steht in ihrem Gemüsegarten ein kleiner Baum. „Drumherum kann man das Beet mit zum Beispiel mehrjährigen Kräutern, wie Meerrettich – das hilft Pilzkrankungen an der Baumrinde fernzuhalten – bepflanzen. Dann kann man eventuell den Guten Heinrich und Luftzwiebeln und weiter nach außen Salat, Spinat und Möhren setzen“, beschreibt die 38-jährige ein Muster, was aber längst nicht überall funktioniere. „Beobachtungen sind wichtig“.

Minze als Topfpflanze in der Nähe von Kohlpflanzen halte nach ihrer Erfahrung den Kohlweißling fern. Tomaten und Sellerie würden ebenfalls gut zu Kohlpflanzen passen. „Ideal ist eine wilde, bunte und duftende Fläche“.

### Hügelbeet

Ähnlich einem Hochbeet hat sie in ihrem Gemüsegarten Hügelbeete angelegt, weil die Fläche dort sehr nass ist, und die Pflanzen weniger Staunässe haben. Der Vorteil ist vor allem, dass durch die Zersetzung des organischen Kerns immer neue Nährstoffe für die Pflanzen verfügbar



Eine Hügelbeet-Insel in der Blumenwiese.

BILD: PRIVAT

werden.

Zunächst komme unten grobes Astmaterial, Strauchschnitt, dann Kompost und idealerweise stark zehrende Pflanzen wie Zucchini und Tomaten. Ab dem dritten Jahr könne auch Salat und Möhren gepflanzt werden.

### Permakultur als Angebot

Natalie Gothe, die nach dem Abitur zunächst Sozialwissenschaft studierte, hat bei ihrem System immer die Natur im Blick. „Man muss sich immer wieder fragen, passt es an diesem Ort, was möchte ich pflanzen, was gibt die Natur vor?“ Wichtig sei es, viel mit Kompost zu arbeiten. „Permakultur ist keine Schablone, man muss probieren“. Das Per-

makultur-Konzept, das seit 50 Jahren Bestand hat, werde ganz unterschiedlich gelegt. „Eigentlich ist Permakultur eine Philosophie, wie ich leben will und meine Umgebung mit Permakultur nachhaltig gestalten kann“, so die Vision der zweifachen Mutter. Was in einem Garten funktioniert, klappe nicht unbedingt

bei anderen. Ideal sei ein großflächiger Garten, um zu versuchen, sich ein System zu schaffen und sich zu entfalten. „Möglich ist Permakultur aber auch auf kleinen Flächen, auch auf dem Balkon.“ Gut könne man dabei Gemüse, Blumen und Kräuter mischen – eben für eine bunte Fläche.

→ @ Mehr Infos: [www.erdhaft.de](http://www.erdhaft.de)



Natalie Gothe in ihrem Gemüsegarten, den außerhalb der Saison auch die Hühner nutzen dürfen.

BILD: HILDBURG BRUNKEN



Garten- und Landschaftsbau

*Natur zum Wohlfühlen!*



**Mein Garten**  
Ein Ort, an dem  
ich einfach  
abtauchen kann.

- Planung
- Gehölzschnitt
- Pflanzung
- Schwimmteiche
- Holz- und Natursteinarbeiten
- Lebendige Pflasterung



Ihre Experten für  
Garten & Landschaft

**Ihr Meisterbetrieb für  
kreative Gartengestaltung!**

**Tel. 04483 1536**

**Großenmeer**

Oberströmische Seite 8  
26939 Ovelgönne



[www.galabau-spilker.de](http://www.galabau-spilker.de)



# Wilde Ecken im Garten schaffen

**ARTENVIELFALT** Wie unberührte Bereiche heimische Tier- und Pflanzenarten fördern

VON JANINE SCHULZE

In einer Zeit, in der die biologische Vielfalt zunehmend bedroht ist, können Gärten als Rückzugsorte für zahlreiche Tier- und Pflanzenarten dienen. Ein besonders effektiver Ansatz ist die Schaffung von sogenannten Naturecken – Bereiche im Garten, die bewusst sich selbst überlassen werden. Diese wilden Ecken bieten Lebensraum für Vögel, Insekten und Kleinsäuger und tragen so maßgeblich zum Erhalt der Biodiversität bei. Das Projekt „gARTENreich“ bietet auf seiner Webseite viele wertvolle Informationen hierzu. Mehr dazu weiter unten.

## Anleitung zur Gestaltung einer Naturecke

Eine Naturecke ist ein Bereich im Garten, der nur minimal gepflegt wird. Hier dürfen Pflanzen wie Brennnesseln und Spitzwegerich ungestört wachsen, die als Futterpflanzen für Schmetterlingsraupen dienen. Auch Gewöhnlicher Dost, Löwenzahn oder Klee bieten wertvolle Nahrungsquellen für Wildbienen. Durch das Stehenlassen von trockenen Stängeln im Herbst und das Liegenlassen von Laub entstehen Überwinterungsmöglichkeiten für Insekten und Kleinsttiere. Zusätzlich können Totholz, Reisig, Laub und Steine als Unterschlupf dienen und bieten Schutz vor Störungen durch Menschen und Haustiere. Bereits wenige Quadratmeter reichen aus, um einen wertvollen Beitrag zur Förderung von Tieren und Wildpflanzen zu leisten.

Das Anlegen einer Naturecke erfordert keine speziellen Materialien. Laub, Reisig, Totholz oder Steine aus dem eigenen Garten können genutzt und zu Haufen aufgeschichtet werden. Wichtig ist, dass die Pflege der Naturecke auf ein Minimum beschränkt bleibt. Lediglich invasive Neophyten, also sich stark ausbreitende nicht heimische Pflanzenarten, sollten entfernt werden. In größeren Gärten empfiehlt es sich, den Bereich selten zu



Wer die ein oder andere Ecke im Garten unberührt lässt und dort Totholz, Steine und Laub sammelt, fördert die biologische Vielfalt.

BILD: JANINE SCHULZE

betreten, um störungsempfindlichen Tierarten wie nistenden Vögeln ideale Bedingungen zu bieten.

## Förderung der Biodiversität in Privatgärten

Das Projekt gARTENreich, gestartet im November 2021 und gefördert durch das Bundesministerium für Bildung und Forschung, hat es sich zum Ziel gesetzt, private Gärten als wertvolle Lebensräume für die biologische Vielfalt zu fördern. In Zusammenarbeit mit verschiedenen Partnern aus Wissenschaft und Praxis werden Strategien entwickelt, um hemmende und fördernde Faktoren der Gartengestaltung zu analysieren und umzusetzen. Ein besonderer Fokus liegt dabei auf der Schaffung von Lebensraumstrukturen wie Naturecken, die einen wichtigen Beitrag zum Artenschutz leisten können.

## Schritt für Schritt zu mehr Artenvielfalt

Artenreiche Gärten können sehr unterschiedlich aussehen. Es ist nicht notwendig,

den gesamten Garten in einen Naturgarten umzugestalten. Bereits das Einfügen einzelner Elemente wie Wildstaudenbeete, Trockenmauern oder eben Naturecken kann die biologische Vielfalt fördern und gleichzeitig den individuellen

Nutzungsbedürfnissen entsprechen. Viele dieser Maßnahmen funktionieren auch auf kleinen Flächen und lassen sich in nahezu jeden Gartentyp integrieren.

→ @ Mehr Informationen:

[www.gartenreich-projekt.de](http://www.gartenreich-projekt.de)

## AKTIONS-RABATT

BEI BEAUFTRAGUNG BIS ZUM  
31.03.2025



Bei allen Terrassenüberdachungen einschl. Beschattungsanlagen gibt es einen **Winterrabatt von 10%.**



**MEYER**  
FENSTER ▲ TÜREN ▲ WINTERGÄRTEN  
[www.meyer-wardenburg.de](http://www.meyer-wardenburg.de)

Oldenburger Str. 330  
26203 Wardenburg  
Tel. 04407/8929



# Hortensien - die Stars des Gartens

**STRÄUCHER** „Endless Summer“ sorgt den ganzen Sommer für Blütenpracht

Ihr Garten langweilt Sie? Das kann geändert werden, mit Hortensien. Sie sind Hauptdarstellerinnen, die Ihre Beete in ein Hollywoodreifes Spektakel verwandeln können. Eine Hortensie der besonderen Art, die den ganzen Sommer immer wieder neu blüht, ist die Sorte „Endless Summer“. Mit unglaublicher Farbpracht und einer beeindruckenden Blühhfreude rocken diese Hortensien Ihre Grünflächen – vom Balkon bis zum Vorgarten.

## Eine Besonderheit macht den Unterschied

Diese Hortensien sind nicht nur schön, sie sind echte Allround-Talente. Während andere Pflanzen nach einer Saison die Bühne verlassen, stehen die Hortensien das ganze Jahr über im Rampenlicht. Eine Besonderheit weist allerdings nur diese Sorte auf: Die „Endless Summer“ blüht sowohl am alten als auch am neuen Holz – das bedeutet: keine langen Pausen, sondern Dauereinsatz. Sie tun das mit einer Leichtigkeit, die jeden Gärtner, jede Gärtnerin für sich einnimmt. Doch Schönheit allein reicht nicht. Sie sind auch zäh wie ein Actionheld. Sie trotzen eisigen Wintern, kommen mit schwierigem Wetter klar und liefern trotzdem jedes Jahr eine atemberaubende Blütenpracht.

## Farbenfroh und individuell

Egal, welcher Stil im Garten verfolgt wird – unter den ver-



Blütenzauber pur – Hortensien lassen den Garten erstrahlen. BILD: ZU JEDDELOH PFLANZENHANDELS-GMBH/AKZ-O

schiedenen Züchtungen findet sich für jeden die richtige Sorte. Besondere Inspiration für farbenfrohe Veränderungen des Gartens finden sie hier: [www.endlesssummerhydrangeas.eu](http://www.endlesssummerhydrangeas.eu).

**‘The Original’:** Die Klassikerin – elegant, verlässlich und immer ein Hingucker

**‘The Bride’:** Für alle Romantiker, die weiße Blütenpracht lieben

**‘Summer Love’:** In intensiven Himbeerrot- und Lilatönen – ideal für leidenschaftliche Akzente

**‘Pop Star’:** Diese neue, kompakte, extrem blühhfreudige Sorte ist ein echtes Feuerwerk. Schnell, lebendig und perfekt

für Balkon und Terrasse

## Pflege Tipps

Hortensien sind zwar robust, aber sie verdienen ein wenig Aufmerksamkeit:

**Standort:** Sie lieben es halbschattig – ein bisschen Sonne am Morgen, ein bisschen Schatten am Nachmittag; perfekt, um zu glänzen, ohne zu überhitzen.

**Boden:** Locker, leicht sauer, humusreich und kalkarm:

Spezielle Hortensienerde ist ein echtes Wellness-Upgrade.

**Pflanzloch:** Doppelt so groß wie der Wurzelballen – schließlich brauchen sie Platz, um ihre Wurzeln zu entfalten.

**Gießen:** Viel Wasser, aber keine Badewanne! Besonders an heißen Tagen abends gießen und Staunässe vermeiden.

**Zeitpunkt:** Pflanzzeit ist im Frühjahr nach dem Frost – denn echte Stars brauchen einen gelungenen Start.

Quelle: akz-o



Perfekt auch im Kübel auf Balkon und Terrasse.

BILD: ZU JEDDELOH PFLANZENHANDELS-GMBH/AKZ-O



**Blumen • Deko • Posten**

**Hornveilchen + Stiefmütterchen**  
1 x 0,70 € – 12 x 8 €

**Primeln** je 1 €  
**Stängel Primeln** je 1,50 €

**Osterglocken - Muscari - Schneeglöckchen Hyazinthen - Anemonen**  
je nach Größe  
Stück 1 € – 1,50 € – 2 € – 2,50 €

**Aber nun Endlich!**  
**Der Frühling kommt!**

**30% auf alle**  
Plastiktöpfe und Untersetzer,  
Blumenkästen und Untersetzer,  
Mauerkübel und Mauereimer,  
Fiberglastöpfe.

**50% auf alle Osterdekoartikel.**

Alle Orchideen weiss und farbig 3 Triebe 50-60cm hoch je Stück 10,00 €.  
Hochbeet mit Deckel aus Kunststoff statt 38,00 € nur 30,00 €.  
Kleine Zuckerhutfichten je nur 3,00 €. Große Zuckerhutfichten, Nordmantannen und Fichten nur 10,00 €.

Neuenburger Str. 45 • 26340 Zetel • Tel.: 01 76 / 23 66 10 82 • [heipy@ok.de](mailto:heipy@ok.de)  
durchgehend geöffnet: Mo. – Fr. 9 – 18 Uhr • Sa. 9 – 16 Uhr • So. 10 – 13 Uhr

Annebotte solange der Vorrat reicht



# Jetzt hat die Motorsäge Pause

**GEHÖLZE** Verbot gilt für Bäume, Hecken und Gebüsche in der freien Landschaft

Vom 1. März bis zum 30. September ist es außerhalb des Waldes verboten, Bäume, Hecken, Gebüsche und andere Gehölze abzuschneiden, bis auf den Wurzelstock zurückzuschneiden und zu beseitigen. Erlaubt bleiben in dieser Zeit schonende Form- und Pflegeschnitte, die der Beseitigung des Pflanzenzuwuchses oder der Gesunderhaltung von Bäumen dienen. Dies teilt die Landwirtschaftskammer Niedersachsen Ende Februar in Oldenburg mit. Paragraf 39 Absatz 5 Satz 1 Nr. 2 des Bundesnaturschutzgesetzes regelt das Gehölzschnittverbot. Es soll dem allgemeinen Schutz der Arten dienen, die auf diese Gehölze angewiesen sind sowie das Blütenangebot für Insekten sicherstellen und Gehölze als Brutplatz erhalten.

## Wallhecken sind wichtige Nistplätze

Das Schnitt-Verbot gilt für Bäume, Hecken, Gebüsche und andere Gehölze in der freien Landschaft, also zum Beispiel für Wallhecken und Windschutzhecken am Rand von Äckern, die für einzelne Vogelarten wichtige Nistplätze sind.

In Ausnahmefällen, insbesondere zur Gefahrenabwehr und aus Gründen der Verkehrssicherheit, können die Gehölze jedoch in geringem Umfang beseitigt werden. Im Zweifelsfall geben die Unteren Naturschutzbehörden der Landkreise beziehungsweise der kreisfreien Städte Auskunft. Die ordnungsgemäße Forstwirtschaft in Waldgebieten ist von den geschilderten Vorschriften in der Regel nicht betroffen.

## Vorsichtiger Umgang auch für Privatgärten empfohlen

Für Privatgärten gilt das Verbot für den Baumschnitt zwar nicht; Hecken und Gebüsche dürfen dort aber ebenfalls ab März nicht stark zurückgeschnitten werden. Nur schonende Form- und Pflegeschnitte zur Beseitigung des Zuwachses der Pflanzen sind erlaubt.

Gartenbesitzerinnen und



Pause für die Motorsäge bei Bäumen, Hecken, Gebüschen und anderen Gehölzen in der freien Landschaft.

BILD: FREEPIK

-besitzer ist grundsätzlich ein vorsichtiger Umgang bei der Pflege ihrer Pflanzungen zu empfehlen: So sollten Hecken besser nicht vor August zurückgeschnitten werden, weil dort häufig Vögel wie die Amsel ihre Jungen aufziehen.

Bei Obstbäumen zum Beispiel ist es sogar ungünstig, sie im Frühjahr zurückzuschneiden, wenn sie gerade in vollem Saft stehen. Dabei würden womöglich Blühtriebe abgeschnitten, und das kann den Ertrag schmälern.

## Prämienkürzung möglich

Für Landwirtinnen und Landwirte ist wichtig zu wissen, dass die Nichtbeachtung des Gehölzschnittverbotes eine Kürzung ihrer Agrarförderungsprämien nach sich ziehen kann. Das Beseitigen oder die erhebliche Beeinträchtigung von Alleen und Baumreihen, naturnahen Feldgehölzen oder sonstigen Feldhecken stellt überdies nach Paragraf 5 Niedersächsisches Ausführungsgesetz zum Bundesnaturschutzgesetz generell einen Eingriff im Sinne der Eingriffsregelung dar. Der Umfang der Ausgleichs- und Ersatzmaßnahmen beziehungsweise die Höhe der Ersatzzahlungen steigt mit der Schwere der Eingriffsfolgen.

Quelle: LWK Niedersachsen



**FIT FÜR DIE SAISON!**

**Service-Termine  
sofort verfügbar!**

**E-Bikes, Fahrräder & Dreiräder  
Hol- & Bringservice · Inspektion & Reparatur**

### e-Bike Welt Bad Zwischenahn

Eva-Lessing-Straße 8 · 26160 Bad Zwischenahn  
Tel: 04403 / 60 27 199  
Di-Fr 09:30-18:30 Uhr · Sa 10:00-16:00 Uhr

### e-Bike Welt Cloppenburg

Am Bürgerpark 16 · 49661 Cloppenburg  
Tel: 04471 / 70 23 860  
Di-Fr 09:30-18:30 Uhr · Sa 10:00-16:00 Uhr

[www.emotion-technologies.de](http://www.emotion-technologies.de)  
[www.dreirad-zentrum.de](http://www.dreirad-zentrum.de)

**≡ e-motion ≡**  
DIE E-BIKE EXPERTEN



# Eine vielseitige Buchsbaum-Alternative

**IMMERGRÜN** Der Bloombux ist das ganze Jahr über ein Hingucker im Garten



Der Bloombux kann vielseitig im Garten eingesetzt werden - egal ob im Vorgarten oder als Hecke.

BILD: BLOOMBUX

Ein Garten, der zu jeder Jahreszeit ein Blickfang ist? Mit dem Bloombux ist das kein Problem! Der immergrüne Zwergrhododendron begeistert nicht nur mit seinem dichten, kompakten Wuchs, sondern auch mit einer beeindruckenden Blütenpracht im Frühjahr. Ob als Hecke, Solitärpflanze oder in dekorativen Pflanzgefäßen – der

Bloombux sorgt das ganze Jahr über für ein attraktives Gartenbild.

Während andere immergrüne Gehölze hauptsächlich mit ihren immergrünen Blättern punkten, setzt der Bloombux im Frühjahr noch einen drauf: Ab Mai zeigen sich zahlreiche rosafarbene bis violette Blüten, die nicht nur eine Augenweide sind,

sondern auch Bienen und andere Insekten anlocken. Aber auch vor und nach der Blüte macht er eindeutig etwas her. Seine robusten, dunkelgrünen Blätter bleiben das ganze Jahr über erhalten, wodurch er auch im Winter Struktur in den Garten bringt. Optisch erinnert er damit an einen Buchsbaum – im Gegensatz zum klassischen Buchsbaum ist der Bloombux als Rhododendron aber nicht von typischen Krankheiten wie dem Buchsbaumzünsler betroffen. Noch dazu ist er besonders pflegeleicht, schnittverträglich und stellt keine hohen Ansprüche an den Standort.

Bei der Verwendung können Hobbygärtner ihrer Kreativität freien Lauf lassen: Ob als dichte, geschnittene Hecke entlang von Wegen oder Beeten, als Kugel oder Kegel in Form geschnitten oder in stil-

vollen Pflanzgefäßen auf der Terrasse – der Bloombux passt sich vielen Gartensituationen perfekt an. Dank seiner guten Schnittverträglichkeit lässt er sich nach Belieben in Form bringen und bleibt stets kompakt. Der immergrüne Zwergrhododendron lässt sich wunderbar mit anderen Gartenpflanzen kombinieren. In naturnahen Gärten harmonisiert er mit Lavendel, Gräsern oder Stauden wie Storchenschnabel und Frauenmantel. Wer es klassisch mag, kann ihn mit Rosen oder Hortensien zusammenpflanzen. In Kübeln macht er sich besonders gut in Kombination mit Frühjahrsblühern wie Tulpen oder Narzissen. Aber auch alleine überzeugt er. Wofür man sich auch entscheidet – mit dem Bloombux wird der Garten das ganze Jahr über zum Hingucker.

## VON DER NATUR FÜR DIE NATUR!

Grünabfallkompost aus der Wesermarsch produziert im Kompostwerk Rodenkirchen

- gütegeichert - nachhaltig
- nährstoffreich - rein pflanzlich

Weitere Infos unter [www.gib-entsorgung.de](http://www.gib-entsorgung.de) oder telefonisch 04401/98 88-66

GIB Entsorgung Wesermarsch GmbH | Otto-Hahn-Straße 9 | 26919 Brake

**GIB**    
...saubere Leistung





Liebe Leserinnen und Leser, zu einem neuen Rätselspaß laden wir Sie sehr herzlich ein. Mit dem richtigen Lösungswort können Sie an unserem aktuellen Gewinnspiel teilnehmen. Die Teilnahme ist nur online möglich unter [www.nwzonline.de/gewinnspiele](http://www.nwzonline.de/gewinnspiele)



# Gartenzeit

Würz- pflanze	italieni- sche TV- Anstalt	Würz- und Garnier- kraut	folglich	englische Vernein- ung	Rufname des Komikers Dittrich	Würzkräut für Frank- furter grü- ne Soße	Würz- und Tee- kraut	franzö- sisch: der	ange- betetes Vorbild
medi- terranes Würz- kraut					8	scharfe Paprika- art			
englisch: Hut	7		Süßgras				eng- lischer Männer- kurzname	5	
Vor- name des Physikers Bohr †				Segel- befehl		Vorsilbe	schot- tischer Reform- pädagoge		Wind- schatten- seite
Gewürz- Heil- pflanze		irische Rebellen- armee	schöpfe- risch						
			Ab- kürzung: Esslöffel	Haar- pflege- mittel, Gallert	franzö- sisch: Sommer			unga- rischer Königs- name	eines der Kräuter der Pro- vence
Völker- konflikte					geflochtenes Haar	Fluss durch Rom			
Teich- huhn			3		Ge- fängnis- raum	6			männ- liches Fürwort
Kfz-Sig- nal- gerät		Zeit zw. zwei Schul- stunden	latei- nisch: Löwe			jegliches, ohne Aus- nahme		9	
		1		Frau von Abraham	Bruder von Jakob	Stadt in Süd- frank- reich		mittellos	
		gelb blühende Nutz- pflanze				Fluss durch Pforz- heim	Roggen- whiskey	Halb- metall	englisch: Alter
Naum- burger Domfigur	ohnehin	altö- trö- mische Münz- einheit		Abk.: Ge- schäfts- führer	an- ständig, achtens- wert				4
Würz- kraut für Sauce béarnaise							indischer Asket		
Ausruf der Em- porung		geöffnet			2	schmü- cken	10		

1	2	3	4	5	6	7	8	9	10
---	---	---	---	---	---	---	---	---	----

Und das können  
Sie gewinnen:

3x 3 Säcke Floragard Aktiv  
Garten- und Gemüseerde im  
Gesamtwert von je 39,00 €



Einsendeschluss ist der  
25. März 2025

Die Teilnahme ist nur  
online möglich unter:

→ @ [www.nwzonline.de/  
gewinnspiele](http://www.nwzonline.de/gewinnspiele)

Seit mehr als 100 Jahren  
arbeitet die **Floragard Ver-  
triebs-GmbH** in Oldenburg er-  
folgreich in der Entwicklung  
und im Vertrieb von Premium-  
Blumenerden und Substraten  
für den Profi-Gartenbau, die  
für höchste Kultursicherheit  
und erstklassige Wachstums-  
erfolge stehen.

→ @ Mehr Infos unter  
[www.floragard.de](http://www.floragard.de)

## Das Preisrätsel wird präsentiert von



**GARTENERDE** Torfreduziert und angereichert mit Pflanzenkohle

**OLDENBURG** – Unsere Beste für Ihre Pflanzpro-  
jekte – das ist die neue torfreduzierte Flora-  
gard Aktiv Bio Garten- und Gemüseerde mit  
Pflanzenkohle. Ausgesuchte Torfanteile, re-  
gionale nachwachsende Ausgangsstoffe, effe-  
ktive Zusätze und eine hochwirksame Kombi-  
nation aus einem Bio-Dünger und einem or-  
ganischen Dünger mit Langzeitwirkung bil-  
den die moderne Rezeptur. Gebrauchsfertig  
sorgt die Aktiv Bio Garten- und Gemüseerde  
bei der Pflanzung im Beet für ein gesundes  
Wachstum von Stauden, Gehölzen und Gemü-  
sepflanzen. Außerdem ist sie optimal als  
oberste Schicht im Hochbeet zu verwenden.

BILD: FLORAGARD

→ @ [www.floragard.de](http://www.floragard.de)





# Ausgezeichnet: Der Blattkohl

**GEMÜSE DES JAHRES** Winterhart, gesund und dekorativ



Riesig wachsender Kohlkopf mit großen oberen Blättern, *Brassica oleracea*.

BILD: SERGE - STOCK.ADOBE.COM

04452/572 04451/5878

**Blumenpark**  
Schöne Gärtnerei & Floristik aus Mehlthof

**Schütte**

Ol.Str.34  
Bentshöcht 12 Am Friedhof  
26345 Grabstede 26316 Varel  
www.blumenpark-schuette.de

VON HILDBURG BRUNKEN

Blattkohl, dazu gehören zum Beispiel Palmkohl, Kohlrabi, Grünkohl, Marktstammkohl, wurde schon in der Jungsteinzeit gegessen, war bereits im Mittelalter ein wichtiges Grundnahrungsmittel und wurde in vielen Regionen Europas kultiviert. Er zeichnet sich durch seine kulinarische Vielseitigkeit aus. Viele Sorten sind robust und frostfest. Dadurch wird Blattkohl besonders in den Wintermonaten zu einer wertvollen, frischen und regionalen Nahrungsquelle. Die formenreichen Blätter, die in der Farbe von grün nach rot variieren, werden sowohl roh als auch gekocht gegessen.

## Star in Blumenbeeten

Aufgrund seiner ungewöhnlichen Struktur bringt das Gemüse des Jahres

2025/2026 Abwechslung in Blumen- und Gemüsebeete. Er benötigt nicht unbedingt ein eigenes Beet, kann bedingungslos zwischen Blumen gesetzt werden. So bildet er mit seinen großen Blättern und dem hohen Wuchs einen schönen Kontrast zu bunten Blüten. Blattkohl ist ein Sammelbegriff für verschiedene Kohlarten, die allesamt gemeinsam haben, dass sie keine Köpfe bilden, wie beim Rot- oder Weißkraut. Beim Blattkohl werden die Blätter verzehrt, die aus einer zentralen Sprossachse wachsen.

## Heilwirkung

Blattkohl punktet als gesundes Superfood auf dem Teller, enthält sogar bis zu 26 Milligramm Vitamin C pro 100 Gramm. Hervorzuheben ist auch der hohe Gehalt an Carotinoiden, die das Immunsys-

tem ebenfalls stärken und entzündungshemmend wirken.

Außerdem lieben zahlreiche Insekten die leckeren, gelben Blüten.

## Gemüse des Jahres 2025 und 2026

Seit 1998 ruft der Verein zur Erhaltung der Nutzpflanzenvielfalt (VEN) jährlich in Deutschland jährlich das Gemüse des Jahres aus und macht damit auf den Rückgang dieser Kulturpflanzen aufmerksam. Entscheidend für die Auswahl des Gemüses des Jahres sind die Gefährdung der Kulturpflanze, ihre Bedeutung sowie der Rückgang des Anbaus. Die Gesellschaft ist bestrebt, die Vielfalt der Kulturpflanzen zu erhalten. Jetzt wurde der in vielen Gärten recht selten gepflanzte Kohl zum Gemüse des Jahres 2025 und 2026 gekürt.

→ [www.nutzpflanzenvielfalt.de](http://www.nutzpflanzenvielfalt.de)

**IMMERGRÜNE HECKEN**

Schöne Pflanzen für Ihren Garten!  
Besuchen Sie unsere Baumschule in Stollhamm-Ahndeich.

**Jetzt ist Pflanzzeit!**

Telefon 04735/810844

**BAUMSCHULE RUDOLF BURHOP**  
(Inhaber Michael Burhop)  
Stollhamm-Ahndeich · Seefelder Str. 11-17



# Gartenparadiese öffnen ihr Tore

**AUSFLUGSTIPPS** Interessante Gärten in der heimatlichen Region

VON HILDBURG BRUNKEN

Die Frühlingssonne lockt hinaus in die Natur – zum Ausflug, zum Picknick, zum Kennenlernen der heimatlichen Region. In der Saison gewähren viele Hobbygärtner auch Besuchern einen Zugang zu ihren Gartenparadiesen – Gelegenheit, um neue Ideen zu entdecken und den persönlichen Austausch im hiesigen Garten-Netzwerk zu vertiefen.

**Huder Gartenerlebnisse** – Landschaftspark der Familie von Witzleben: 11. Mai - Frühlingszauber; 9. Juni - Pfingstmontag; 3. August - Sommerblütenpracht, 3. August und 19. Oktober – Herbstglühen. Führungen jeweils um 15 Uhr. Führungen auf Anmeldung unter [info@gutsverwaltung-von-witzleben.de](mailto:info@gutsverwaltung-von-witzleben.de) oder telefonisch unter 04408 – 1804.

→ @ Mehr Infos: [www.touristik-palette-hude.de](http://www.touristik-palette-hude.de)

**Dötlinger Gartenkultour:** Aktionstage 2025 am Donnerstag, 1. Mai, Sonntag, 15. Juni, Freitag, 3. Oktober, jeweils von 11 bis 18 Uhr.

→ @ Mehr Infos: [www.doetlinger-gartenkultour.de](http://www.doetlinger-gartenkultour.de)

**Oldenburger Stadtgärten:** 10. Mai bis 17. August 2025.

→ @ Mehr Infos: <https://www.oldenburg-tourismus.de/veranstaltungen/event-tipps/stadtgaerten>

**Tage des offenen Gartens im Ammerland:** Die Tage des offenen Gartens finden an fol-



Der Garten von Martina Groth, Oldenburg, kann auch nach telefonischer Terminabsprache besichtigt werden. BILD: PRIVAT

genden Terminen statt: 18. Mai, 22. Juni, 20. Juli und 17. August 2025. 19 Gärten beteiligen sich, Adressen unter:

→ @ Mehr Infos: [www.ammerland-touristik.de](http://www.ammerland-touristik.de)

**Offene Gärten Wesermarsch:** „Zauberhafte Gärten in der Wesermarsch“. Private Gärten öffnen ihre Pforte. Termine und Adressen unter

→ @ Mehr Infos: [www.offener-garten-wesermarsch.de](http://www.offener-garten-wesermarsch.de)

**Offene Gärten Weser-Ems:** „Grüne Perlen zwischen Moor und Meer“ – Besichtigungen und Führungen nach Absprache, teilnehmende Gärten und

Adressen unter

→ @ Mehr Infos: [www.offenegaerten-weser-ems.de](http://www.offenegaerten-weser-ems.de)

**Garteneinblicke:** GdS Staudenfreunde in und um Ostfriesland öffnen ihre Gärten für interessierte Gartenliebhaber am 12./13. und 26./27. April; 11., 17./18. und 25. Mai; 8./9. und 21./22. Juni; 12./13. und 27. Juli; 2./3., 17. und 23./24. August; 7., 13./14. und 28. September; 5. Oktober. Teilnehmende Gärten und Adressen unter

→ @ Mehr Infos: [www.garteneinblicke.eu](http://www.garteneinblicke.eu)

**Unsere Gartenparadiese:** 30 teilnehmende Gärten sind in

diesem Jahr bis zum 5. Oktober von 11 bis 17 Uhr geöffnet. Die genauen Termine (13. April, 11. Mai, 8./9. Juni, 13. Juli, 17. August, 14. September und 5. Oktober) und Adressen unter → @ Mehr Infos: [www.unseregartenparadiese.de](http://www.unseregartenparadiese.de)

**Visitentouren im Münsterland:** Tag der offenen Gartentore am 18. Mai 2025 von 11 bis 18 Uhr. 23 verschiedene Parks und Gärten beteiligen sich. Adressen unter → @ Mehr Infos: [www.visitentouren.de](http://www.visitentouren.de)

**Anmerkung der Redaktion:** Bewahren Sie diese einmalige Übersicht gut auf

Dieser Kalender stellt nur eine Auswahl dar ohne Anspruch auf Vollständigkeit. Ergänzende Hinweise gerne per E-Mail an unsere Redaktion [gartenzeit@nwzmedien.de](mailto:gartenzeit@nwzmedien.de)

**Gartenzeit Nr. 3 erscheint am 28.03.2025**



## Rätselaufklärung

Das Lösungswort zu unserem 1. Gartenrätsel vom 14.03.2025 lautet **TAUSENDSCHOEN**

G						U				G	
R	E	T	T	I	C	H		G	U	R	K
U	M	E	A		A	U	C	H		I	N
E	M	E	R	I	T		A	L	I	D	
N	E		O			S	A	N	L	E	I
K	R	E	T	A		P	H	A	S	E	V
O	D	D	E	I	N					S	I
H	A	E	M			N		K	A	M	E
E	L	E	N			M	A	J	O	R	L
S			M	A	A	T		L	A	L	B
S	O		O	R		P	O	R	R	E	
T	O	P	I	N	A	M	B	O	R	T	R
J		S	O	L	O		L	I	Q	U	I
A	S	E		F	R	U	S	T		S	E

## Die Gewinner aus Gartenzeit Nr. 1

In unserer Ausgabe vom 14. März haben wir in Kooperation mit COMPO den BOOSTER + BIO Universalerde im Gesamtwert von je 17,98 Euro verlost.

Die 25 Gewinnerinnen und Gewinner werden per Mail kontaktiert.

... gleich an der Autobahn-Abfahrt Varel-Obenstrohe



**Wir haben das, was andere nicht haben!**

Rosen, Obstbäume, Heckenpflanzen, Ziersträucher, Küchenkräuter, Gartenbonsai, Glaskugeln, Pflanztöpfe, Erde, Dünger und vieles mehr.

**Wir produzieren Natur und Schönheit.**

**Gönn' Dir Gutes – gönn' Dir Busch!**

Verkauf: Wochentags bis 18 Uhr · Samstag bis 14 Uhr · Sonntag 10-12 Uhr

Tel. 04451 / 2563

Baumschulen

Heidebergstraße 2

**Busch**

Varel-Obenstrohe

[www.baumschulen-busch.de](http://www.baumschulen-busch.de)

Gartengestaltung  
Anpflanzung  
XXL Solitärpflanzen





**Laterne**  
Metall, silberfarbig mit Glas, ca. 14x14x24 cm

~~24,99~~  
**14,99**



**BOLTZE**  
Home Collections

**Sesselauflagen**  
universell passend für alle gängigen Gartenstühle mit hoher Rückenlehne, versch. Dess.

~~29,99~~  
**19,99**



**Lounge-Set**

Alu mit geflecht, komplett bestehend aus zwei Sesseln und einem Sofa, jeweils mit stufenloser Höhenverstellung und Casual-Dining Tisch 140x85cm mit Keramikplatte. inkl. Sitzpolstern 10010397.5

**UVP 2999,- 1799,-**

**siena**  
GARDEN

# Frühlingserwachen in Ihrem Garten



**Strandkorb**

XXL- extra breite Sitzfläche, Sonnengeflecht mit Windsperre, mit zwei Klapp-Tischen, zwei Aluminium Bullaugen, inkl. dicker Kissenausstattung 23790009.08

~~1699,-~~ **1499,-**



~~999,-~~ **799,-**

**Strandkorb**  
mit hochwertigem Geflecht mit eingearbeiteter Windsperre, inkl. Polsterung, Innenausschlag, Bullaugen und zwei Klapp-tischen 23790009.00



**GASGRILL SPIRIT E-310**  
mit drei Brennern und Snap-Jet-Zündung für präzise Temperaturregung

**UVP 549,- 499,-**



Alles Abholpreise.  
Solange der Vorrat reicht.  
Gültig bis zum 05.04.2025.

# maschal

MEINE MÖBELSTADT

maschal einrichtungs- & einkaufszentrum gmbh  
Altjührdener Str. 47  
26316 Altjührden bei Varel  
Tel. 04456/9880  
www.maschal.de  
Öffnungszeiten:  
Mo. - Fr. 10 - 19 Uhr  
Sa. 9.30 - 18 Uhr