

DAS SOLLTEN SIE WISSEN



Sandra Binkenstein,
Reporterteam Soziales

Wie sage ich es Oma?

Sie fahren zum Bäcker, zum Arzt und zum Reha-Sport: Für viele Seniorinnen und Senioren ist das Auto unverzichtbar, wenn es darum geht, am öffentlichen Leben teilzuhaben. Gerade auf dem Land, wo Bus und Bahn gar nicht oder nur selten fahren, ist das Auto ein Garant für Selbstbestimmung. Umso schwerer fällt es vielen älteren Menschen, einzusehen, dass es irgendwann zu gefährlich wird, sich ans Steuer zu setzen. Wie kann es gelingen, Eltern oder Großeltern davon zu überzeugen, den Führerschein abzugeben? Meine Kollegin Maike Schwinum hat mit Experten darüber gesprochen, wie Angehörige in dieser Situation am besten vorgehen.

→ IM NORDWESTEN

→ @ Diskutieren Sie mit unter
leserforum@nwzmedien.de

WETTER



Die Börse wird präsentiert von der:



DAX + 0,02%
17423,23 17419,33 (Vortag)
STAND: 17.30 UHR

TECDAX + 0,19%
3400,68 3394,36 (Vortag)
STAND: 17.30 UHR

DOW JONES + 0,06%
39154,10 39131,53 (Vortag)
STAND: 17.55 UHR

EURO (EZB-KURS)
1,0852 \$ 1,0834 \$ (Vortag)

AUCH DAS NOCH

EIN GÜTERZUG mit 53 Wagons hat sich im Norden Indiens ohne Lokführer in Bewegung gesetzt und ist erst nach mehr als 70 Kilometern gestoppt worden. Der Fahrer und sein Assistent hätten den Zug an einem Bahnhof mit Gefälle verlassen – dann sei der Zug aus noch unbekannten Gründen losgerollt, berichteten örtliche Medien. Bahnmitarbeiter hätten daraufhin die Strecke zwischen Jammu und Punjab während der 1,5 Stunden dauernden Fahrt freigeräumt und Übergänge geschlossen, hieß es. Eine Steigung und Sandsäcke haben schließlich geholfen, den Zug zu bremsen.

KUNDENSERVICE

Abo ☎ 0441/99883333
NWZonline.de/kundenkonto
Anzeigen ☎ 0441/99884444



Geld für Hospitäler in Cloppenburg und Damme

Einen Fördermittelbescheid in Höhe von vier Millionen Euro hat am Montagmorgen Niedersachsens Gesundheitsminister Andreas Philippi (SPD, links) an den Geschäftsführer des Cloppenburg St.-Josefs-Hospitals, Andreas

Krone (rechts), übergeben. Das Krankenhaus wird derzeit in drei Bauabschnitten saniert und erweitert. Insgesamt fördert das Land die Bauarbeiten mit rund 33 Millionen Euro. Ebenfalls am Montagmorgen überreichte der

Minister in Damme im Landkreis Vechta einen Förderbescheid in Höhe von zwei Millionen Euro für den Neubau der Notaufnahme am Krankenhaus St. Elisabeth.

BILD: REINER KRAMER

→ LOKALES, SEITE 15

Havarie stoppt Züge – Häfen vor Problemen

SCHIFFSUNFALL Brake und Nordenham in Sorge – Behelfsbrücke bei Elsfleth geplant

VON NORBERT HARTFIL,
CHRISTOPH KIEFER, ULRICH
SCHLÜTER UND SABRINA WENDT

ELSFLETH/IM NORDWESTEN – Der Schiffsunfall am Sonntagmorgen auf der Hunte bei Elsfleth (Kreis Wesermarsch) hat weitreichende Folgen. Die Häfen in Brake und Nordenham sind vom Bahngüterverkehr abgeschnitten. Nach Krisengesprächen mit Vertretern betroffener Unternehmen und Kommunen kündigte Wirtschaftsminister Olaf Lies (SPD) am Montagabend den Bau einer Behelfsbrücke über die Hunte an. Der Zeitplan für das Projekt soll bis Freitag stehen.

Ein Binnenschiff hatte die Bahnbrücke gerammt und schwer beschädigt. Sowohl die

Bahnstrecke als auch die Hunte wurden daraufhin gesperrt. Auch der Hafen in Oldenburg ist zur Weser hin abgeschnitten; Warenumsatz per Schiff ist derzeit unmöglich.

Umsatz gefährdet

Der Geschäftsführer der Braker Hafengesellschaft J. Müller, Uwe Schiemann, forderte eine schnellstmögliche Lösung. Sollten zum Beispiel Stahltransporte über längere Zeit von Brake nach Antwerpen umgeleitet werden, könnte dieses Geschäft dauerhaft für Brake verloren gehen. Uwe Oppitz, der für Häfen zuständige Geschäftsführer der Rhe-nus-Gruppe, sprach von einer Katastrophe für den Midgard-

Hafen in Nordenham. Betroffen ist vor allem der Abtransport von Kraftstoff und Kohle. Anders als Kohle lasse sich Kraftstoff schlecht auf Binnenschiffe umdisponieren.

Wie lange die Bahnanbindung ausfällt, ist offen. Nach Angaben der Deutschen Bahn dauert allein die Bestandsaufnahme der Schäden, die zum Teil unter Wasser liegen, mindestens diese Woche. Bislang war aufgrund des Alters der Brücke eine Erneuerung für 2030 bis 2032 vorgesehen.

Busse statt Züge

Die Nordwestbahn stellt ihren Ersatzverkehr ab diesem Dienstag um: Die Busse pendeln dann zwischen Hude und

Brake statt zwischen Hude und Elsfleth. Der Bahnhof Elsfleth sei wegen weiter Wege zu den Bussen ungeeignet, sagte ein Sprecher. Das heißt, Bahnreisende aus Richtung Bremen müssen in Hude umsteigen und können ab Brake in eine Nordwestbahn Richtung Nordenham einsteigen. Ab 6. März stellt die Nordwestbahn den Verkehr in der Wesermarsch dann komplett ein. Ab dann sollen Busse ab Bahnhof Berne alle Unterwegsbahnhöfe bis Nordenham anfahren.

Die Kollision weckt Erinnerung an die Bahnbrücke über die Ems bei Weener, die nach einem Schiffsunfall 2015 abgerissen und bis heute nicht wieder aufgebaut wurde.

→ IM NORDWESTEN

NLWKN erwartet Entspannung beim Hochwasser

HANNOVER/DPA – Weitgehend trockenes Wetter wird nach Einschätzung von Experten die andauernde Hochwassersituation in Teilen Niedersachsens in den kommenden Tagen entschärfen. „Die Hochwassersituation in Niedersachsen wird sich in den kommenden Tagen langsam und nachhaltig entspannen“, teilte der Niedersächsische Landesbetrieb für Wasserwirtschaft, Küsten- und Naturschutz (NLWKN) am Montag mit.

Vor allem am Unterlauf der Aller besteht demnach noch immer eine große Hochwasserlage mit Ausuferungen auf land- und forstwirtschaftliche Flächen. Zwei Pegel dort meldeten noch immer die höchste Meldestufe 3. Auch am Mittel- und Unterlauf der Leine werden die Wasserstände nach Angaben der Hochwasservorhersagezentrale vorerst auf einem hohen Niveau bleiben, da noch das Hochwasserrückhaltebecken in Salzderhelden Wasser abgibt.

Munitionsfund bei Baggerarbeiten an Jheringsfehnkanal

JHERINGSFEHN/MTH – Baggerarbeiten am Jheringsfehnkanal in der Gemeinde Moor-merland (Landkreis Leer) haben Gewehrmunition zutage gebracht. Wie Svenia Temmen, Sprecherin der Polizeiinspektion Leer/Emden, am Montag auf Nachfrage unserer Redaktion erklärte, handelt es sich um rund 25 Patronen. Gefahr sei während der Baggerarbeiten nicht von den Patronen ausgegangen, sagte die Polizeisprecherin. Wie lange sich die Munition im Boden befunden hat, sei schwer zu sagen, erklärte sie. „Aber sicherlich mehrere Jahrzehnte“, so Temmen. Die Patronen sollen nun fachgerecht entsorgt werden, hieß es.

Bewerberzahlen bei Polizei sinken weiter

BERUF 3757 bewarben sich 2023 im Land – 816 Nachwuchskräfte eingestellt

VON MARC NIEDZOLKA

HANNOVER/OLDENBURG – Die Bewerberzahlen bei der Polizei in Niedersachsen sind weiter zurückgegangen. 2023 haben sich 3757 Frauen und Männer bei der Polizei beworben und damit fast 600 weniger als noch ein Jahr zuvor, wie das Innenministerium in Hannover mitteilte. 2021 gingen noch rund 4600 Bewerbungen ein. Oppositionsfractionen und eine Gewerkschaft haben Ideen, wie das Auswahlverfahren verändert werden könnte.

Noch immer bewarben sich mehr Menschen, als Polizisten

eingestellt wurden. Im vergangenen Jahr waren es 816 Nachwuchskräfte, die für das erste Einstiegsamt eingestellt worden waren. 2022 waren es 904 Kräfte. Die Polizei Niedersachsen stellt diese Kräfte jeweils zum 1. März und 1. September ein. Das Studium wird in Niedersachsen an drei Standorten angeboten – neben Oldenburg noch in Nienburg und Hannover-Münden.

Innenministerin Daniela Behrens (SPD) sagte: „Fakt ist: Wir haben weniger Bewerbungen für die Polizei als noch in den Vorjahren. Hier kommt insbesondere der demografi-

sche Wandel zum Tragen. Dieser sorgt für weniger Nachwuchs in allen Bereichen der Gesellschaft, auch bei der Polizei.“ Allerdings habe man immer noch genügend gute Bewerber.

Ein Sprecher der Gewerkschaft der Polizei Niedersachsen (GdP) teilte mit, dass der Bewerberrückgang ein drastischer Einschnitt sei. „Bei den Einstellungstests kritisieren wir, dass immer noch eine hohe Anzahl an Bewerbenden durch automatisierte Computertests zur allgemeinen Studierfähigkeit herausgesiebt wird. Man kann davon ausge-

hen, dass alle, die das Abitur bestanden haben, kognitiv in der Lage sind, an der Polizeiakademie zu studieren“, hieß es vom GdP-Sprecher.

Der Schwerpunkt bei den Einstellungskriterien sollte nach Gewerkschaftsansicht noch mehr auf die Wertorientierung und das Demokratieverständnis gelegt werden. „Diesen Schritt des Auswahlverfahrens im persönlichen Gespräch erreichen viele aber gar nicht, weil sie bei den automatisierten Logiktests möglicherweise einen schlechten Tag hatten“, betonte der Sprecher.

Mütter melden sich häufiger kindkrank als Väter

HANNOVER/DPA – Die Zahl der Kindkrankmeldungen in Niedersachsen ist nach einem starken Anstieg zu Corona-Zeiten 2023 wieder etwas zurückgegangen. Nach Angaben der AOK, die mehr als drei Millionen Versicherte im Land zählt, wurden aber immer noch mehr Anträge auf Kinderkrankengeld gestellt als vor der Pandemie. Sowohl bei der AOK als auch bei der TK mit rund 950.000 Versicherten zeigte sich zudem, dass Frauen sich mit einem Anteil von rund 70 Prozent öfter kindkrank meldeten als Männer.

Zwischen Luftalarm und Ausgehkultur

UKRAINE-KRIEG So ergeht es der Hafenstadt Odessa – Russische Drohnenattacken sind allgegenwärtig

VON CARSTEN HOFFMANN

ODESSA – Für die ukrainische Hafenmetropole Odessa verläuft die Front am Himmel. Russland feuert auch zu Beginn des dritten Kriegsjahres mit Raketen und lässt mit Sprengstoff beladene Einweg-Drohnen vom Typ Shahed auf die Stadt fliegen. Olexander Kolomin, Kommandeur des mobilen ukrainischen Flugabwehrtrupps „Tschajka“ (Möwe), ist dann mit seinen Soldaten in Stellung.

„Der Feind ist immer hinterhältig“, sagt Kolomin, der den militärischen Rufnamen „Deputat“ hat, Anspielung auf sein Zivilleben als Abgeordneter in einer Gemeinde. „Wir sind fast jede Nacht unterwegs und wachen“, sagt er. Die Angreifer änderten dauernd ihre Taktik. „Sie suchen wahrscheinlich unsere Positionen. Sie umgehen uns, doch wir sind geschickter, wir sind mobiler, lernfähiger. Wir haben eine Aufgabe. Wir schützen den Himmel, den Luftraum unseres Staates.“

Russlands Massenware

Die Drohnenjäger wissen aus der Luftraumüberwachung, wenn etwas gegen die Stadt unterwegs ist. Sie spitzen die Ohren nach dem Klang der Drohnenmotoren und suchen den Himmel mit Scheinwerfern ab. Auf die erkannten Ziele wird aus Maschinenkanonen, von Pritschenwagen aus oder auch mit der fahrbaren Flugabwehrkanone SU-23 gefeuert. Die Drohnen sind billige und langsame, aber gefährliche Massenware, die oft im Tiefflug ankommen.

Die Soldaten hätten in den vergangenen Jahren einiges gelernt. Es geht dabei um technische Details, wie die richtigen Farbspektren des Lichts der Scheinwerfer, um mattgrau oder schwarz lackierte



Ein mobiler Drohnen-Abwehrtrupp trainiert den Abschuss russischer Drohnen. In der vergangenen Woche schafften es in der Hafenstadt Odessa binnen 24 Stunden zwei russische Shahed-Drohnen durch den Abwehrschirm.

DPA-BILD: KAY NIETFELD

Ziele im Nachthimmel erkennen zu können. Oder auch die Bedeutung der Stille. Früher habe man für das Licht motorbetriebene Stromgeneratoren benutzt und dann anfliegende Waffensysteme im Lärm nicht ausreichend gehört. Nun wird eine mobile, geräuschlose Stromversorgung mitgeführt.

„Jedes Luftziel in unsere Richtung, überhaupt auf das Territorium der Ukraine, hat eine große Bedeutung, denn das kann jemanden das Leben kosten“, sagt Kolomin. „Denn, Sie verstehen, eben das Leben ist das Kostbarste, was ein Mensch hat, was es in einem Staat geben kann. Daher müssen wir beschützen.“

Absolute Sicherheit kann es nicht geben. Auch bei Luftalarm gehen viele Menschen ungehindert ihren Alltagsverrichtungen nach. Odessa ist eine quirlige Stadt geblieben – ohne Touristen zwar, aber mit Restaurants und Cafés, einem

Wirtschaftsleben und einer mitunter auch hedonistisch wirkenden Ausgehkultur. Auf den Straßen stehen große Dieselgeneratoren und zahlreiche Apps warnen die Bevölkerung bei Luftalarm.

In der vergangenen Woche schafften es binnen 24 Stunden zwei russische Shahed-Drohnen durch den Abwehrschirm. Beide mit Sprengstoff beladenen Flugautomaten wurden nach Behördenangaben von der Flugabwehr getroffen. Eine Drohne stürzte auf ein Industriegebiet, eine vor dem eigentlichen Ziel auf ein Wohnhaus in einem dicht und niedrig bebauten Stadtteil.

In der Küche verkrochen

Eine Nachbarin hatte sich nach eigener Aussage beim Luftalarm in der Küche, dem ihr am sichersten erscheinenden Raum, hinter eine Wand

NEUE SANKTIONEN

Russland weitet Einreiseverbote aus: Als Reaktion auf die neuen EU-Sanktionen hat Russland eine Ausweitung von Einreiseverboten angekündigt. Nicht mehr nach Russland einreisen dürften nun mehrere Vertreter von europäischen Strafverfolgungsbehörden und Handelsorganisationen sowie Verantwortliche aus EU-Ländern, die die Ukraine militärisch unterstützten, teilte das Außenministerium in Moskau am Freitag mit. Die Behörde nannte allerdings weder konkrete Namen noch die Anzahl der betroffenen Europäer.

gestellt. „Die Explosion kam für mich unerwartet. Draußen brannte alles“, sagt sie. „Die Tochter der Nachbarn robbte

raus. Sie hatte Brandverletzungen und schrie.“

Wenn die Stadt Treffer abbekommt, sind Feuerwehr und Rettungsdienste am Zug. Die Männer und Frauen gehen schon in Bereitschaft, wenn Luftalarm ist. Dass sie Vorschriften folgend auch in Schutzräume gehen und auf Entwarnung warten, habe sich nicht bewährt, heißt es in der Feuerwache 7 im Stadtzentrum von Odessa. Dort tun 130 Männer und Frauen von insgesamt 2000 hauptberuflichen Feuerwehrleuten im Gebiet Odessa ihren Dienst. Neben den Löschtrupps sind darunter auch Minenräumer, Taucher, Chemiekalienbekämpfer und Einsatzpsychologen. Motto der Feuerwehr ist: Helden ohne Waffen. Mit dem Krieg habe sich in den Einsätzen eine neue Lage ergeben, sagt Pressesprecherin Maryna Awerina. „Das Risiko eines zweiten Angriffs ist groß.“

Mögliches Angebot zu Austausch von Nawalny

MOSKAU/DPA – Der „Alexej Nawalny könnte jetzt heute hier sitzen“: Diese Worte sagt Maria Pewtschich in einem rund sieben Minuten langen Video, das für einige Diskussionen sorgen dürfte. Die langjährige Mitarbeiterin von Nawalys Anti-Korruptions-Fonds erklärt in dem am Montag veröffentlichten Kurzfilm nämlich, dass der vor anderthalb Wochen in einem russischen Straflager ums Leben gekommene Oppositionelle eigentlich gegen den in Deutschland inhaftierten Tiergartenmörder hätte freigesetzt werden sollen. „Nawalny sollte in den nächsten Tagen freikommen, weil wir eine Entscheidung zu seinem Austausch erreicht hatten“, betont sie. In dem Video führt sie aus, dass hinter den Austauschplänen rund zwei Jahre voller Verhandlungen gesteckt hätten – mithilfe „bekannter Politiker und der reichsten Leute dieses Planeten“.

Demnach hätte der im Dezember 2021 in Deutschland verurteilte Wadim K. an Russland ausgeliefert werden sollen – im Gegenzug für Nawalny und zwei nicht näher genannte US-Amerikaner. Ein entsprechendes Angebot sei Kremlchef Wladimir Putin Anfang Februar unterbreitet worden, sagt Pewtschich. Eine offizielle Bestätigung dieser Aussagen gab es zunächst weder von deutscher noch von amerikanischer Seite, von russischer erst recht nicht.

Pewtschich warf Putin vor, daraufhin persönlich die Tötung Nawalys angeordnet zu haben. Er habe Nawalny um keinen Preis freigeben wollen. Er habe erkannt, dass der Westen bereit sei, Wadim K. auszutauschen und entschieden, Nawalny als Tauschobjekt loszuwerden.

WAS SONST NOCH WICHTIG IST

SCHWEDEN

Ungarn sagt Ja zu Nato-Beitritt

STOCKHOLM/DPA – Schweden hat die Billigung seines Nato-Antrags durch das ungarische Parlament gefeiert. Es handle sich um „einen historischen Tag“, erklärte Ministerpräsident Ulf Kristersson am Montag unmittelbar nach der Abstimmung in Budapest auf der Online-Plattform X. Schweden sei bereit, seinen Teil der Verantwortung für die Sicherheit der Nato zu übernehmen. Auch Nato-Generalsekretär Jens Stoltenberg hieß das Votum willkommen.

Zuvor hatte das ungarische Parlament dem schwedischen Beitrittsantrag mit breiter Mehrheit seine Zustimmung erteilt. Damit stehen für die ungarische Ratifizierung der Nato-Aufnahme Schwedens nur noch Formalien aus. Ungarn ist das letzte Land, dessen Ratifizierung Schweden noch fehlt.

EX-LANDTAGSCHEF

CSU-Politiker Glück gestorben



Alois Glück (CSU)

DPA-BILD: BALK

MÜNCHEN/DPA – Der ehemalige bayerische Landtagspräsident Alois Glück ist im Alter von 84 Jahren gestorben. „Heute Früh ist Glück in einer Münchner Klinik verstorben“, teilte der Landtag am Montag unter Berufung auf die Familie des CSU-Politikers mit. Glück war von 1970 bis 2008 Mitglied des Bayerischen Landtags und von 2003 bis 2008 Präsident des Parlaments. Der gelernte Landwirt engagierte sich bis zuletzt in zahlreichen Ehrenämtern.

NORD-STREAM-LECKS

Auch Dänemark zieht sich zurück

KOPENHAGEN/DPA – Nach den schwedischen Stellen auch die dänischen Behörden ihre Ermittlungen zu der bislang ungeklärten Sabotage an den Nord-Stream-Pipelines in der Ostsee ein. Es bestünden keine ausreichenden Gründe dafür, ein Strafverfahren in Dänemark zu den Explosionen an den Gasleitungen Nord Stream 1 und 2 zu verfolgen, teilte die Kopenhagener Polizei am Montag mit. Damit folgten die dänischen Ermittler dem Weg ihrer schwedischen Kollegen, die ihre Ermittlungen in der Angelegenheit vor knapp drei Wochen eingestellt hatten. Alle Lecks traten in internationalen Gewässern auf, jeweils zwei in den Ausschließlichen Wirtschaftszonen Schwedens und Dänemarks. In den zwei Ländern wurden ebenso Ermittlungen aufgenommen wie in Deutschland.

UNGARN

Sulyok ist neuer Staatspräsident



Tamas Sulyok

DPA-BILD: ERDOS

BUDAPEST/DPA – Neuer ungarischer Staatspräsident wird der aktuelle Präsident des Verfassungsgerichts, Tamas Sulyok. Ungarns Parlament wählte den 67-jährigen am Montag erwartungsgemäß mit 134 Stimmen und damit mit der dafür notwendigen Zwei-Drittel-Mehrheit. Fünf Abgeordnete stimmten dagegen. Mehrere Oppositionsfractionen blieben der Abstimmung fern. Vorgeschlagen hatte ihn die Partei Fidesz des Ministerpräsidenten Viktor Orban.

ISRAEL-PROTEST

US-Kampfpilot zündet sich an

WASHINGTON/DPA – Vor der israelischen Botschaft in Washington hat sich laut Medienberichten ein US-Soldat selbst angezündet und ist in der Folge gestorben. Das bestätigten die zuständige Polizeibehörde und eine Sprecherin der US-Luftwaffe am Montag. Nach Angaben der Militärsprecherin handelte es sich bei dem Mann um einen Soldaten der Luftwaffe im aktiven Dienst. Einen Rettungseinsatz in der Straße, wo das Botschaftsgebäude in der US-Hauptstadt steht, hatte die Polizei bereits am Sonntag bestätigt. Darin hieß es, ein Mann sei von Rettungskräften in ein Krankenhaus gebracht worden und befinde sich in einem kritischen Zustand. Während er sich anzündete, habe er „Free Palestine!“ („Befreit Palästina!“) gerufen, meldete die Zeitung „New York Times“.

OSTKONGO

Konflikt breitet sich in Goma aus

KINSHASA/GOMA/DPA – Der seit Wochen eskalierende Konflikt im Osten der Demokratischen Republik Kongo hat auch zu einer deutlichen Verschlechterung der Lage in der Provinzhauptstadt Goma geführt. „Die Leute sind extrem angespannt“, sagte Jakob Kerstan, Leiter des Büros der Konrad-Adenauer-Stiftung (KAS) in dem zweitgrößten afrikanischen Land. Die KAS, die auch ein Büro in Goma hat, führe dort derzeit keine Projekte durch, hieß es angesichts der angespannten Sicherheitslage. Die gut 20 Kilometer entfernte Stadt Sake, die von Kämpfern der Miliz M23 angegriffen wird, könne jederzeit fallen, so Kerstan. Die kongolesische Regierung wirft dem Nachbarland Ruanda vor, die M23 zu unterstützen. Ruanda bestreitet das, es gibt aber UN-Berichte, die die Vorwürfe stützen.

SO GESEHEN

ZWEI JAHRE „ZEITENWENDE“

Zwischen Krieg und Frieden

VON HOLGER MÖHLE, BÜRO BERLIN



Vor zwei Jahren hat Bundeskanzler Olaf Scholz, dem Pathos eher fremd ist, am 27. Februar 2022, einem Sonntag, in einer Sondersitzung des Bundestages ein großes Wort bemüht: „Zeitenwende“. Das klingt nach Atem anhalten. Und so war es auch. Die Zeit war eine andere geworden, weil drei Tage zuvor russische Truppen in die Ukraine eingefallen sind. Der Zivilisationsbruch dieses verbrecherischen Angriffskrieges mit brutalsten und menschenverachtenden Verbrechen gegen die Zivilbevölkerung in der Ukraine hat Europa, ja, einen großen Teil der Welt geschockt. Kreml-Herrscher Wladimir Putin hat es tatsächlich gewagt, mit dem Mittel von Krieg Grenzen in Europa zu verschieben.

Gegen dieses Russland, gegen seinen skrupellosen Führer, müssen sich Deutschland und Europa, letztlich der gesamte Westen, wappnen und rüsten. Die Zeitenwende mit ihrem Sondervermögen von 100 Milliarden Euro für die Bundeswehr hat einen Mentalitätswechsel eingeleitet, aber die Zeiten werden noch ganz andere, sollte Putin in der Ukraine einen Sieg davontragen und in den USA ein außen- und sicherheitspolitisch irrlichternder Donald Trump zum zweiten Mal zum Präsidenten gewählt werden. Dann bekommt die Zeitenwende nochmals eine ganz andere Dimension. Der schöne Frieden, über den sich Deutschland und ein Teil Europas seit bald 80 Jahren erfreuen sollten und der alles andere als selbstverständlich ist, könnte richtig brüchig werden.

Frieden ist die Sehnsucht. Krieg ist die Katastrophe. Aber Frieden muss im Zweifel verteidigt werden können. Dazu braucht es Streitkräfte, die dazu in der Lage sind. Die Bundeswehr ist zur Verteidigung des eigenen Landes nur bedingt befähigt, im Zusammenspiel mit den Partnern in der Nato aber kann sich Deutschland auf ein starkes Sicherheits- und Verteidigungsnetz verlassen.

Die Zeitenwende bedeutet für die Bundeswehr, dass sie besser werden muss: schneller, flexibler, robuster, abwehrbereiter. Umständliche Verfahren bei der Beschaffung von Großprojekten müssen der Vergangenheit angehören, auch wenn Panzer oder Flugabwehr nicht heute bestellt werden und schon morgen auf dem Hof stehen können. Wie wichtig die Produktion von Munition im eigenen Lande ist, kann die Nato am Beispiel der Ukraine sehen, die wegen des Munitionsmangels (auch wegen ausbleibender Lieferungen aus Europa) gerade mit dem Rücken zur Wand kämpft. Es ist heute schon absehbar, dass für all diese Herausforderungen das erste Sondervermögen Bundeswehr nicht reichen wird. Nach der Zeitenwende ist vor der Zeitenwende. Denn es kann noch dicker kommen.

■ Den Autor erreichen Sie unter forum@infoautor.de

PRESSESTIMME

Zum Einsatz im Roten Meer gegen die Huthi-Terrormiliz schreibt in London

The Daily Telegraph

Obwohl diese Einsätze als „Koalitionsmission“ bezeichnet werden, die von mehreren anderen Ländern, darunter Australien und Neuseeland, unterstützt wird, tragen Großbritannien und die USA die Hauptlast. Wo sind die Franzosen, die Spanier und die Italiener? Sie verfügen über die nötigen Mittel, um zu helfen, und haben noch nicht einmal

die Legitimität der Aktionen anerkannt. Es mag sein, dass die Amerikaner mit einem Flugzeugträger im Roten Meer und die Briten mit Stützpunkten auf Zypern die Vorreiterrolle übernehmen müssen. Aber andere große europäische Länder, die alle vom Handel durch den Suezkanal abhängig sind, sind nicht dabei. Das macht ihr hochtrabendes Gerede von einer EU-Armee und einer gemeinsamen Außenpolitik zu einer Farce. Wieder einmal wird es Großbritannien und den USA überlassen, die Welthandelsrouten zu schützen.

ZITAT DES TAGES



BILD: ANDREAS ARNOLD

„Es wird Zeit, im Zuwendungsrecht zu klären, dass für antisemitische Konzepte kein Geld des Bundes bereitgestellt wird.“

Volker Beck, Präsident der Deutsch-Israelischen Gesellschaft, im „Stern“ zum Berlinale-Skandal

SO SIEHT ES JÜRGEN TOMICEK

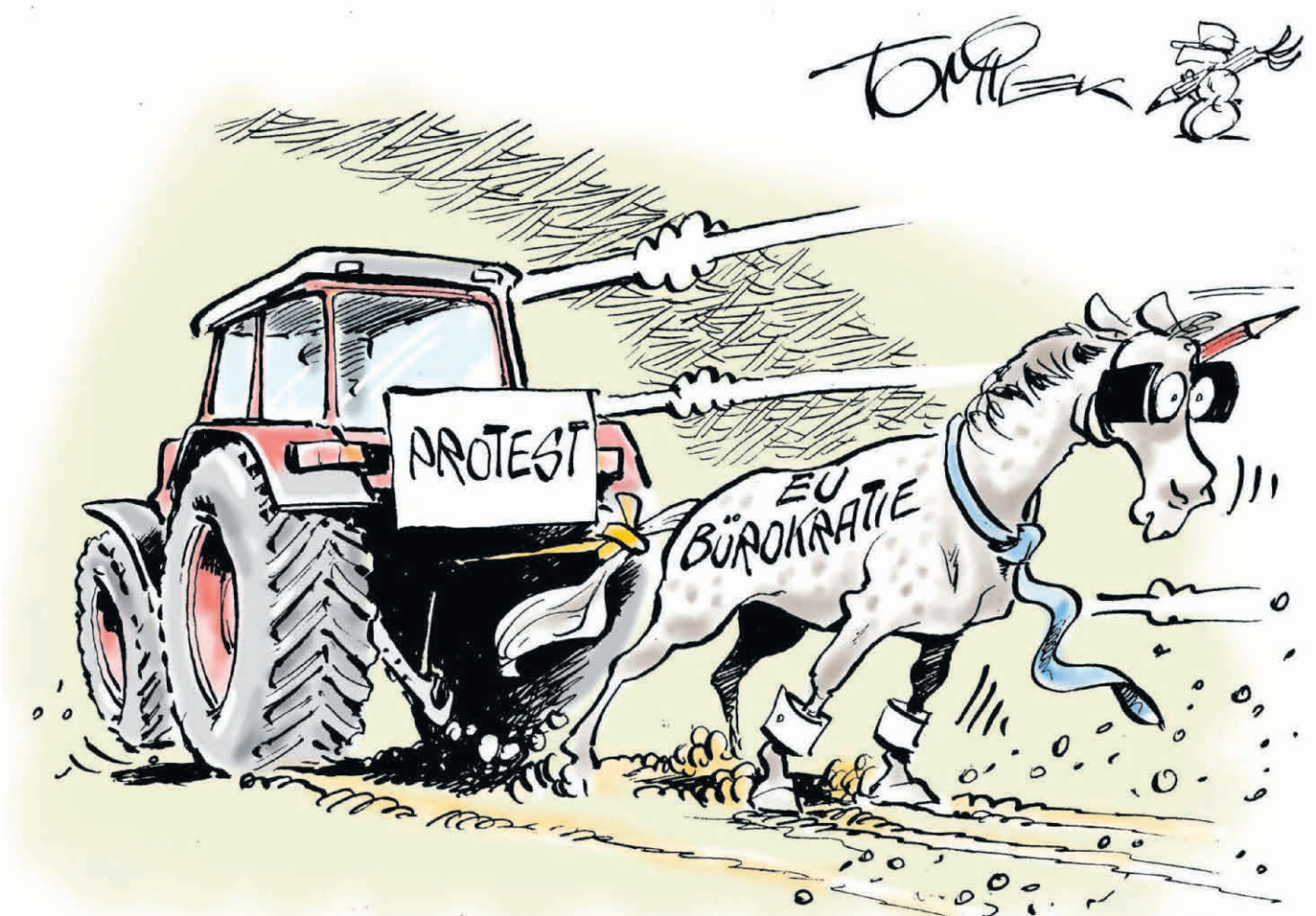

Im März der Bauer die Rösslein einspannt

ZEICHNUNG: JÜRGEN TOMICEK

Kein einziger Gerechter im Saal

KURZESSAY Die deutsche Kulturszene hat ein Antisemitismus-Problem

Der Kulturbetrieb hat ein Antisemitismus-Problem. Das gilt für Deutschland wie für Europa. In unserem Land ist das auch ein hässliches politisches Problem.

■ Das Berlinale-Filmfestival wurde zu einem Schaulaufen des israelzentrierten Antisemitismus. Das galt insbesondere für die Siegerehrung, die vor Narrativen der Terrororganisation Hamas nur so triefte.

Den Gipfel markierte der US-Regisseur Ben Russel. Er schwurbelte, man stehe hier „gegen den Genozid“ und „in Solidarität mit all unseren Genossen“. Diese sauberen „Genossen“ sind wohl eben jene Terroristen, die am 7. Oktober rund 1200 Juden ermordet haben und noch immer Geiseln in den Katakomben Gazas halten. Mit „Genozid“ meint der Mann die Verteidigung Israels gegen Barbarei und Kampf gegen den Terror. Wenig später tauchten auf einem Berlinale-Account bei Instagram Aufrufe zur Vernichtung Israels auf. Die Berlinale-Leitung ließ wissen, man habe keine Ahnung, wer da gepostet hat. Man sei gehackt worden.

Das Übelste daran aber war nicht einmal der antisemitische Dreck, der da von der Bühne strömte. Es war die Reaktion des Publikums: Das jubelte die bösartigen Anschuldigungen mit Applaus und „Free Palestine“-Rufen. Aber wenigstens waren unter diesen antiisraelischen Claqueuren keine AfD-Leute. Die hatte man nämlich in einer tugendhaften Geste vorher ausgeladen. Im Lande der Shoah-Täter fand sich unter all diesen Wohlgesinnten im Saal jedoch nicht ein einziger Gerechter, der den Mut gehabt hätte, gegen die Hamas-Propaganda auf der Bühne zu protestieren. Ja, auch Buh-Rufe sind in sol-

chen Situationen hohes Kulturgut! Erst im Anschluss an den Skandal ließ Berlins Regierender Bürgermeister Kai Wegener (CDU) Krokodilstränen fließen. Er erwarte, dass „sich solche Vorfälle nicht wiederholen“. Als ob jedes Kulturfestival eine antisemitische Entgleisung frei hätte.

■ In der „Reichshauptstadt“ hätten die ach so mondänen und progressiven Kulturschaffenden leicht erkennen können, dass der Genozid-Vorwurf nichts anderes ist als Täter-Opfer-Umkehr und Varia-

antisemitische „Kunst“ für einen Skandal sorgte. In der Folge hieß es ebenfalls, so etwas dürfe sich nicht wiederholen.

Auffällig an beiden Vorfällen ist, dass sie sich im Verantwortungsbereich und kofinanziert von der „Beauftragten der Bundesregierung für Kultur und Medien“, Claudia Roth (Grüne) zutrugen. Im Falle der Berlinale flossen fast 13 Millionen Euro Steuergeld in die Palästina-Show. Roth und der Regierende Bürgermeister saßen übrigens am Berliner Skandalabend im Saal. Sie applaudierten, als Israel „Apartheid“ vorgeworfen wurde. Roth, die einst durch devote Besuche bei den iranischen Mullahs aufgefiel, hat nach

was er will. Das beinhaltet aber nicht, dass Steuerzahler dafür die Bühne bezahlen. Bei der Finanzierung von Spektakeln wie Documenta oder Berlinale stellt sich ohnehin die Frage, warum die Allgemeinheit für Ereignisse aufkommen soll, die letztlich der Selbstbeweihräucherung eines gleichzeitig in weiten Teilen so tugendstolzen wie ressentimentgefüllten Milieus dienen.

OKTOBERREGEN

Der Text des möglichen israelischen Beitrages für den ESC lautet in der deutschen Übersetzung aus dem Hebräischen:

Steh bei mir und sieh in meine Augen/sieh Menschen gehen, doch sagen sie nicht Lebewohl

Jemand hat heute den Mond gestohlen, und das Licht erlosch/Alles ist schwarz-weiß. Wer ist der Dummkopf, der sagt „Jungen weinen nicht“?

Stunde um Stunde und Blumen/Leben ist kein Spiel für Feiglinge/Warum spielt die Zeit verrückt?/Jeden Tag verliere ich den Verstand, während dieses verrückten Rittes

Als wir im Sturm tanzten, hatten wir nichts zu verbergen/Bring mich nach Hause, lass die Welt zurück/Ich verspreche – nie wieder/Ich bin noch nass vom Oktoberregen/Oktoberregen

Leben in einer Fantasie/Ekstase/Alles ist vorherbestimmt/Wir vergehen, doch die Liebe stirbt nie



Autor dieses Beitrages ist **Alexander Will**. Er schreibt für unsere Zeitung über deutsche und internationale Politik.
■ Den Autor erreichen Sie unter Will@infoautor.de

tion der uralten antisemitischen Blutlüge. Es ist die Hamas, die in ihrer Charta die Auslöschung jüdischer Prä-



Den Text, gelesen vom Autor, finden Sie unter www.nwzonline.de/podcasts

sens in Israel fordert. Das ist genozidal, weil es die Vernichtung einer Gruppe von Menschen aufgrund gemeinsamer Merkmale fordert. Wer hingegen die israelische Verteidigung gegen solche Bedrohung als „Genozid“ framt, bemüht Narrative, die Juden schon seit dem Mittelalter unterstellten, Andersgläubige gezielt umzubringen – eben die Blutlüge.

■ Jüngst haben Teile der deutschen „Kulturschaffenden“ schon einmal einen antisemitischen Skandal heraufbeschworen: Wir erinnern uns an die Documenta, auf der

dieser erneuten institutionellen, antisemitischen Entgleisung jedenfalls ihre Haltbarkeit als Ministerin mehr als überschritten.

■ Unterdessen deutet sich eine weitere antiisraelische Szene an, die deutsche (Zwangs)gebührenzahler wohl mitfinanzieren werden: In Schweden haben 1000 „Kulturschaffende“ den Ausschluss Israels vom ESC wegen des Antiterrorkrieges gefordert. Dazu könnte es durch die Hintertür kommen. Der israelische Beitrag „Oktoberregen“ sei zu politisch, heißt es (siehe Infobox). Die Prüfung des Textes steht aber noch aus.

■ Israels Botschafter Ron Prosor hat recht, wenn er sagt, dass „unter dem Deckmantel der Rede- und Kunstfreiheit antisemitische und antiisraelische Rhetorik zelebriert“ wird. Jeder soll sagen können,

Die Baustellen für Chrupalla und Weidel

PARTEI Vor allem drei Entwicklungen lassen die Umfragewerte wieder nach unten gehen – Diesen Einfluss hat das BSW

VON ANNE-BÉATRICE CLASMAN
UND VERENA SCHMITT-
ROSCHMANN

BERLIN – Vor Monaten noch schraubte sich die AfD in Umfragen immer höher. Bis zu 24 Prozent Zustimmung erreichte sie bundesweit. Nun sind die Werte wieder abgesackt. Ob das so bleibt, ist offen. Aber vorerst hat die AfD Gegenwind.

Seit Wochen demonstrieren Zehntausende gegen die Rechtsaußenpartei. Wirtschaftsverbände warnen. Die neue Konkurrenz des Bündnis Sahra Wagenknecht (BSW) zielt auf ihre Wähler.

VERFASSUNGSSCHUTZ

Und auch das Bundesamt für Verfassungsschutz behält die Partei fest im Blick. Die „Süddeutsche Zeitung“ berichtete am Montag, das Bundesamt arbeite an einem Gutachten zur Bewertung der AfD insgesamt als „gesichert extremistische Bestrebung“. Neben der bekannten Einschätzung der Behörde zu Rassismus und Autoritarismus enthalte der Entwurf einen neuen Punkt: „Verhältnis zu Russland“. Zum SZ-Bericht erklärte das Bundesamt am Montag: „Zu behördeninternen Arbeitsabläufen nimmt das BfV grundsätzlich keine Stellung.“

Das Bundesamt für Verfassungsschutz hatte die Gesamtpartei im März 2021 als rechts-extremistischen Verdachtsfall eingestuft – eine Einschätzung, die rund ein Jahr später in erster Instanz durch das Verwaltungsgericht Köln bestätigt wurde. Die AfD setzt sich dagegen juristisch zur Wehr. Vor dem Oberverwaltungsgericht in Münster soll es Mitte März eine mündliche



Sie führen die AfD-Bundestagsfraktion und sind Co-Vorsitzende der Bundespartei: Tino Chrupalla und Alice Weidel haben Gegenwind.

DPA-BILD: NIETELD

Verhandlung geben.

Es ist üblich, dass der Verfassungsschutz bei einem Verdachtsfall innerhalb von etwa zwei Jahren prüft, ob sich der Verdacht erhärtet hat. Im Fall der AfD ist zu erwarten, dass diese Entscheidung erst nach Abschluss des Gerichtsverfahrens fallen wird. Verfassungsschutzpräsident Thomas Haldenwang sagt aber auch öffentlich, dass er die Partei kontinuierlich auf dem Weg „nach rechtsaußen“ sieht. Bereits die Einstufung als Verdachtsfall ermöglicht seiner Behörde den Einsatz nachrichtendienstlicher Mittel. Dazu zählen die Observation und das Einholen von Auskünften über Informanten aus der jeweiligen Szene.

Für die Landesämter für Verfassungsschutz in Thürin-

gen, Sachsen und Sachsen-Anhalt ist die Sache schon geklärt: Sie stufen die jeweiligen AfD-Landesverbände als gesichert rechtsextremistisch ein und beobachten sie.

PROTESTAKTIONEN

Auch über Vernetzungstreffen zwischen bekannten Rechtsextremisten und der AfD berichten Verfassungsschützer schon länger. Trotzdem scheinen diese erst kürzlich ins öffentliche Bewusstsein getreten zu sein – mit dem Bericht des Medienhauses Correctiv über ein Treffen radikaler Rechter im November. Seit der Veröffentlichung Anfang Januar vergeht kaum ein Tag ohne Demonstrationen, die sich auch gegen die AfD richten. Am Wochenende

waren wieder Zehntausende auf der Straße, in Hamburg, Dresden und anderswo.

Der Ostbeauftragte der Bundesregierung, Carsten Schneider, sieht das als Wendepunkt. „Ich gehe davon aus, dass die AfD wieder an Zustimmung verliert“, sagt der SPD-Politiker. „Ich halte sie für ausmobiliert.“ Er bezog dies auch auf die für Herbst geplanten Landtagswahlen in Thüringen, Sachsen und Brandenburg. Als Argument führte Schneider auch den europäischen Asylkompromiss an, der die Zahl der Ankommenden senken werde. Damit hätte die AfD ein Thema weniger.

„Die AfD-Anhänger waren laut, sie haben den öffentlichen Diskurs bestimmt an der Bushaltestelle, in der Bahn, in der Kneipe und auf Arbeit“,

sagt Schneider, der selbst aus Thüringen stammt. „Sie taten so, als wären sie die Mehrheit. Aber die Demonstrationen gegen rechts zeigen: Die AfD-Anhänger sind die Minderheit. Jetzt widersprechen viele und fühlen sich bestärkt.“ In Wahlumfragen für Thüringen und Sachsen lag die AfD im Januar bei mehr als 30 Prozent, in Brandenburg bei 28 Prozent. Ob sich der Trend dort ändert, ist unklar.

WECHSELWÄHLER

Die frühere Linken-Politikerin Sahra Wagenknecht glaubt nicht an eine Wirkung der Demonstrationen, sie sieht die bröckelnden AfD-Umfragewerte eher als Verdienst ihres neuen Bündnisses Sahra Wagenknecht. „Meinen Sie im

Ernst, dass die Demonstrationen AfD-Wähler beeindrucken?“, fragte sie im Interview der „Frankfurter Allgemeinen Zeitung“. „Die Umfragen zeigen eher, dass diejenigen, die aus Wut die AfD gewählt haben, jetzt zu einem gewissen Teil BSW wählen wollen. Das freut uns.“

Mit Forderungen wie Begrenzung der Migration und Senkung der Energiepreise sowie nach Friedensverhandlungen mit Russland und der Ablehnung von Waffenlieferungen an die Ukraine hat sie teils ähnliche Themen wie die AfD. Allerdings hat Wagenknecht auch andere Schwerpunkte, darunter Rente, Steuern und Mindestlohn. Die Mischung scheint auch Menschen anzusprechen, die vorher die AfD in Erwägung zogen.

Frankreichs Rechte distanziert sich von der AfD

PARTEI Populistin Marine Le Pen verlangt, dass besonders radikale Ideen aufgegeben werden

VON MEY DUDIN, BÜRO BERLIN

PARIS/BERLIN – Die AfD steckt in einem Dilemma. Vor den drei ostdeutschen Landtagswahlen im September wirbt sie mit der sogenannten Remigration. Mit diesem beschönigenden Begriff für die Massenausweisung von Menschen ausländischer Herkunft kann die Partei völkische Befindlichkeiten bestimmter Wählerinnen und Wähler bedienen, gerade in Sachsen und Thüringen, wo die Landesverbände von den dortigen Verfassungsschutzämtern als gesichert rechtsextremistisch eingestuft werden.

Pflicht zu Klarstellungen

Allerdings beschert genau dieser Begriff der Partei nun Ärger auf europäischer Ebene. Denn am 9. Juni wird in der Europäischen Union gewählt und die französische Rechtspopulistin Marine Le Pen will bis dahin möglichst großen Abstand zwischen sich und solchen Konzepten schaffen. Dahinter steckt eine Strategie, die die Französin seit Jahren

verfolgt und die ihr offenbar Erfolg bringt. Zumindest hat sie durchaus auch Chancen, 2027 im vierten Anlauf Präsidentin ihres Landes zu werden. Ihre Rassemblement National (RN) verlangt daher, dass sich die AfD von besonders radikalen Ideen distanziert. Die Co-Vorsitzende Alice Weidel habe sich zu schriftlichen „Klarstellungen“ über die Positionen ihrer Partei nach den Berichten über ein Potsdamer Treffen mit Rechtsextremen verpflichtet, hieß es am Wochenende vonseiten der RN.

Grund für die Verstimmung ist eine Anfang Januar veröffentlichte Recherche des Medienhauses Correctiv: Demnach haben Mitglieder der AfD, der rechtskonservativen Werteunion und der CDU in einer Villa in Potsdam mit Rechtsextremen im November 2023 über die Vertreibung von Millionen Menschen mit Zuwanderungsgeschichte aus Deutschland gesprochen. Der langjährige Sprecher der rechtsextremen „Identitären Bewegung“ Österreichs, Martin Sellner, stellte einen sol-



Stellt sich deutlich gegen die AfD-Aussagen über die Vertreibung von Millionen Menschen: Marine Le Pen

BILD: DPA

chen „Remigrations“-Plan vor.

RN-Fraktionschefin Marine Le Pen distanzierte sich nach Bekanntwerden der Einzelheiten des Potsdamer Treffens von der AfD und drohte mit einem Ende der gemeinsamen Fraktion im EU-Parlament. Sie warnte auch, dass sie „den Wahlkampf für die Europawahlen nicht damit verbringen will, auf das zu reagieren, was die AfD sagt oder tut“.

Am vergangenen Dienstag traf sich Weidel mit Le Pen und RN-Parteichef Jordan Bardella in Paris. Dabei habe es

große Gemeinsamkeiten gegeben, erklärte Weidel danach. Bardella sagte wiederum am Wochenende zu einem französischen Fernsehsender, er und Le Pen hätten sich mit Weidel unterhalten wollen, um ihr „unsere Ablehnung gegenüber dieser Maßnahme auszudrücken, die darin besteht, Menschen die Staatsangehörigkeit zu entziehen“. Er fügte hinzu: „Sie hat uns eine Reihe von Klarstellungen gegeben“, die sie auch in schriftlicher Form zugesagt habe.

Es ist jedoch fraglich, ob die

geforderten schriftlichen Klarstellungen die RN zufriedenstellen werden. Schließlich ist die Tochter des Rechtsextremisten Jean-Marie Le Pen Erfinderin der Taktik: „Man gibt sich moderater als man eigentlich ist.“ Der Politikberater Johannes Hillje sagt: „Es ist strategisch verwunderlich, dass die AfD sich nicht dem Erfolgsrezept anschließt.“

Spagat in Deutschland

In Deutschland müsste dies wohl in Thüringen beginnen. Da sitzt der einflussreiche AfD-Landeschef Björn Höcke. Vor Jahren schon hat er sich in einem Buch für ein „großangelegtes Remigrationsprojekt“ von „nicht integrierbaren Migranten“ ausgesprochen, bei dem man nicht um eine Politik der „wohltemperierten Grausamkeit“ herumkomme.

Weidel, die bislang den Spagat zwischen extremistischen und moderateren Positionen in ihrer Partei übt, muss nun eine schriftliche Klarstellung liefern, mit der sie Le Pen zufrieden stellt und Parteifreund Höcke nicht auf die Füße tritt.

Protestanten begrüßen Nein der katholischen Bischöfe zur AfD

BERLIN/DPA – Die Evangelische Kirche in Deutschland (EKD) begrüßt die Positionierung der Deutschen Bischofskonferenz gegen die AfD. „Völkisch-nationale Gesinnungen und menschenverachtende Haltungen und Äußerungen sind mit den Grundsätzen des christlichen Glaubens in keiner Weise vereinbar, das können wir nun ökumenisch umso deutlicher sagen“, erklärte die kommissarische EKD-Ratsvorsitzende Kirsten Fehrs am Montag in Hannover. Die Erklärung der Bischöfe und der Beschluss der EKD-Synode vom Dezember 2023 lägen klar auf einer Linie.

Die katholischen Bischöfe hatten am Donnerstag zum Abschluss ihrer Frühjahrsvollversammlung in Augsburg einstimmig eine Erklärung mit dem Titel „Völkischer Nationalismus und Christentum sind unvereinbar“ verabschiedet. Darin grenzen sich die Bischöfe deutlich von der AfD ab und bezeichnen diese als für Christen nicht wählbar.

Drei Verletzte
bei Auffahrunfall
auf A2

BRAUNSCHWEIG/DPA – Auf der Autobahn 2 bei Braunschweig sind in der Nacht drei Menschen bei einem Unfall schwer verletzt worden. Gegen 1.30 Uhr sei ein 50-jähriger Fahrer mit seinem Wagen auf einen Sattelzug aufgefahren, teilte die Polizei am Montag mit. Das Auto überschlug sich und blieb auf dem Dach liegen. Der Fahrer und zwei weitere Insassen im Alter von 60 und 23 Jahren verletzt sich bei dem Unfall zwischen den Anschlussstellen Braunschweig-Ost und Braunschweig-Flughafen schwer. Nach Angaben der Polizei wurde bei dem Fahrer eine Alkoholisierung festgestellt. Es wird ermittelt.

GEWINNZAHLEN UND
GEWINNQUOTEN

13-ER-WETTE
1-0-1-0-0-0-2-1-1-1-1-1-2

AUSWAHLWETTE „6 AUS 45“
2-4-5-6-28-37
Zusatzzahl: 15

13-ER-WETTE
1. Rang 1x122 556,10 €
2. Rang 23x3 044,80 €
3. Rang 298x235,00 €
4. Rang 2 802x31,20 €

AUSWAHLWETTE „6 AUS 45“
1. Rang unbesetzt €
Jackpot: 25 364,30 €
2. Rang unbesetzt €
3. Rang 1x4 755,80 €
4. Rang 674x0,00 €
5. Rang 483x70,00 €
6. Rang 6 199 x0,00 €

ZAHLNLOTTO
Klasse 1 = 6 und Superzahl: unbesetzt
Jackpot: 9 882 295,20 €
Klasse 2 = 6: unbesetzt
Klasse 3 = 5 und Superzahl: 55x15 450,70 €
Klasse 4 = 5: 378x6 701,10 €
Klasse 5 = 4 und Superzahl: 2 322x302,60 €
Klasse 6 = 4: 22 281x74,80 €
Klasse 7 = 3 und Superzahl: 49 071x28,90 €
Klasse 8 = 3: 470 638x14,20 €
Klasse 9 = 2 und Superzahl: 416 753 x6,00 €

SPIEL 77
Klasse 1 1x1 077 777,00 €
Klasse 2 4x77 777,00 €
Klasse 3 32x7 777,00 €
Klasse 4 344x777,00 €
Klasse 5 3 475x77,00 €
Klasse 6 34 482x17,00 €
Klasse 7 342 445x5,00 €
(alle Angaben ohne Gewähr)

So viele Ukrainer sind an den Schulen

BILDUNG Rund 19 000 Schülerinnen und Schüler in Niedersachsen gemeldet – Integration geht vor

VON STEFAN IDEL,
BÜRO HANNOVER

HANNOVER – Seit dem Überfall Russlands auf die Ukraine haben rund 111 600 Ukrainerinnen und Ukrainer in Niedersachsen Zuflucht gesucht. Das erklärte ein Sprecher des Innenministeriums in Hannover unter Berufung auf das Ausländerzentralregister. Die meisten Geflüchteten seien in den ersten drei Kriegsmonaten gekommen. Danach seien die Zahlen relativ konstant geblieben. Eine Herausforderung sei die Unterbringung von Kindern und Jugendlichen in Kitas und Schulen.

Wie viele Kinder aus der
Ukraine werden beschult

Nach der jüngsten Umfrage des Kultusministeriums in Hannover (22.02.2024) wurden von den Schulen in Niedersachsen 19 085 aus der Ukraine geflüchtete Schülerinnen und Schüler gemeldet, davon 17 346 an den allgemeinbildenden sowie 1739 an den berufsbildenden Schulen. Die Rückmeldequote der Schulen fiel mit 73 Prozent etwas geringer aus als beim Meldedurchgang am 15.11.2023. „Seit Ausbruch des Krieges verhal-



Grundschüler aus der Ukraine sitzen in einem Klassenzimmer. In Niedersachsen sind mehr als 19 000 geflüchtete Schülerinnen und Schüler gemeldet.

DPA-BILD: ROBERT MICHAEL

ten sich die Zahlen relativ stabil. Niedersachsen verzeichnet weder größere Fort- noch Zugänge aus der Ukraine“, sagte eine Sprecherin.

Wie viele Schüler sind
in „Spezialklassen“

Die Beschulung neu zugewanderter Schülerinnen und Schüler soll vorrangig altersgerecht und nach Möglichkeit

schulformgerecht in Regelklassen erfolgen, heißt es im Kultusministerium. Die Sprachförderung „Deutsch als Zweitsprache“ finde im Unterricht statt oder durch zusätzliche Angebote am Vor- oder Nachmittag. Intensive Sprachförderung kann ergänzend in Sprachlerngruppen erfolgen. Laut der letzten Abfrage gab es niedersachsenweit 145 Willkommensgruppen mit 1625 Schülerinnen und Schülern.

Wie ist die Verteilung
auf die Schulformen

Die Grundschulen nehmen nach Angaben des Kultusministeriums mit mehr als 6000 Schülerinnen und Schülern den größten Anteil ukrainischer Kinder auf. Es folgen Oberschulen (rund 4000) und Gymnasien (rund 3600). Die Schulen leisteten eine wichtige Integrationsarbeit.

Gibt es Kinder, die auf
einen Platz warten

Laut Schulgesetz besteht in Niedersachsen eine zwölfjährige Schulpflicht. Diese gelte für alle Kinder und Jugendlichen – auch für Asylsuchende und Geflüchtete. Im Sinne des interkulturellen Lernens und der Völkerverständigung sollen sie dabei möglichst ins Schulsystem integriert werden. „Prinzipiell gibt es daher in Niedersachsen kein Kind und keinen Jugendlichen ohne Schulangebot und Schulplatz“, sagte Ministeriumssprecherin Britta Lüers. Allen Kindern und Jugendlichen, die in den Standorten der Landesaufnahmebehörde Niedersachsen (LAB Ni) untergebracht sind, werde sofort Unterricht über umliegende öffentliche allgemeinbildende Schulen oder Berufsschulen angeboten.

Sind Geflüchtete als
Lehrkräfte eingestellt

Ja, in Niedersachsen sind gegenwärtig 446 ukrainische Staatsangehörige an Schulen beschäftigt – davon 50 Lehrkräfte und 396 pädagogisch Mitarbeitende.

SPD will Agrar-Subventionen der EU durchforsten

PARTEI Europawahl ist Thema einer Klausurtagung in Cloppenburg – Warnung vor AfD-Plänen

VON STEFAN IDEL,
BÜRO HANNOVER

CLOPPENBURG – Koblenz – Cloppenburg – Straßburg: Das war am Montag die Reiseroute von Katarina Barley (55), der SPD-Spitzenkandidatin für die Wahl zum Europa-Parlament am 9. Juni. Bei ihrem Zwischenziel in der Katholischen Akademie Stapelfeld bei Cloppenburg berieten der niedersächsische SPD-Vorstand und die Landesgruppe im Bundestag mit Barley über den Europawahlkampf. Das Ziel: ein besseres Ergebnis als 2019. Da kam die SPD auf 15,8 Prozent.

Barley wies darauf hin, dass Niedersachsen besonders eng mit Europa verbunden sei. In der EU-Förderperiode bis 2027 fließen 2,5 Milliarden Euro an Projekte zwischen Ems und Elbe. Zwei Drittel aller Güter, die hier produziert werden, gehen in europäische Länder. Im Oldenburger Münsterland war natürlich auch die Landwirtschaft Thema: Die Agrar-Subventionen machen rund 30 Prozent des EU-Etats aus. Die SPD werde darauf dringen, dass der Etat nochmals durchforstet werde, betonte Barley. „Wir wissen, was wir an Europa haben“, sagte Nieder-



Beratungen in Stapelfeld (v.li.): Stephan Weil, Katarina Barley und Lars Klingbeil vor der Heilig-Kreuz-Kirche BILD: STEFAN IDEL

sachsens SPD-Landeschef, Ministerpräsident Stephan Weil. Ein Austritt aus der EU, wie ihn die AfD fordere, „wäre öko-

nomisch für Niedersachsen und für die Menschen in Niedersachsen eine Katastrophe“. „Die AfD will unser Wohl-

standsmodell kaputtmachen“, kündigte der SPD-Bundesvorsitzende Lars Klingbeil einen harten Wahlkampf gegen die Rechtspopulisten an. Barley zufolge werde europaweit wahrgenommen, dass Millionen in Deutschland gegen den Rechtsextremismus auf die Straße gehen.

Die SPD wolle mit Bundeskanzler Olaf Scholz (SPD) in den Wahlkampf ziehen, so Barley. Er genieße in der EU „einen sehr guten Ruf“. Die Idee von eigenen EU-Atombomben sei bei der Klausur kein Thema gewesen. Die Debatte habe sich „beruhigt“.

Einzigartige Reisekombination – das gibt es nur bei uns!

Westeuropa mit Barcelona ab Hamburg
mit AIDAprima & Barcelona vom 26. Oktober bis 10. November 2024

Freuen Sie sich auf eine einmalige Reisekombination: Erleben Sie Metropolen wie Rotterdam und Brügge, entdecken Sie die kleine Hafenstadt Cherbourg und unternehmen Sie bei Ihrem Aufenthalt in La Coruña einen Ausflug nach Santiago de Compostela. In Lissabon liegt AIDAprima über Nacht, so dass Sie die vielen Sehenswürdigkeiten kennenlernen. Die folgenden Stopps sind Cádiz und Alicante. In Barcelona angekommen, beginnt Ihr Nachprogramm: Entdecken Sie die Höhepunkte der katalonischen Hauptstadt – darunter den außergewöhnlichen Park Güell.

Reisepreise pro Person:		TM9241
2-Bett-Kabine/Doppelzimmer		
Innen	€ 2.149,-	
Meerblick	€ 2.449,-	
Veranda	€ 2.749,-	
Veranda Komfort	€ 2.849,-	
Einzelkabinen ab € 3.279,- auf Anfrage.		
Zzgl. Tourismussteuer Barcelona i.H.v. € 5,45 p.P. Tag.		

Inklusivleistungen:

- Busfahrt Oldenburg – Hamburg und Bremen – Oldenburg
- Flug Barcelona – Bremen
- Kreuzfahrt an Bord von AIDAprima mit 13 Nächten inkl. kulinarischem Verwöhnprogramm mit Vollpension und ausgewählten Getränken, Fitness, Sport, Entertainment voller Vielfalt, Baden und Relaxen, Bordsprache überwiegend Deutsch
- Nachprogramm Barcelona: 2 Nächte mit Frühstück im Hotel Zenit (Landeskategorie: 4 Sterne) in Barcelona, Panoramafahrt Barcelona, Stadtbesichtigung inkl. Eintritt Park Güell, Altstadt erkundung, alle erforderlichen Transfers vor Ort, Deutsch sprechende Reiseleitung vor Ort

Reiseveranstalter: Hanseat Reisen GmbH, Langenstr. 20, 28195 Bremen
Angebot für Reisende mit eingeschränkter Mobilität nur bedingt geeignet. Bitte kontaktieren Sie uns bezüglich Ihrer individuellen Bedürfnisse.

Bauernprotest in Brüssel eskaliert

LANDWIRTSCHAFT 900 Traktoren blockieren zum Treffen der EU-Agrarminister Straßen im EU-Viertel

VON MAREK MAJEWSKY
UND JANA GLOSE

BRÜSSEL – Begleitet von Bauernprotest haben die EU-Agrarminister in Brüssel über die Probleme der Landwirtschaft beraten. Alle Mitglieds-länder seien der festen Überzeugung, dass die Situation nicht bleiben könne, wie sie sei, sagte Belgiens Ressortchef David Clarinval nach dem Treffen am Montag, das von einem Großaufgebot der Polizei geschützt wurde und weitgehend hinter verschlossenen Türen stattfand. Belgien hat derzeit die halbjährlich wechselnde EU-Ratspräsidentschaft inne und leitet deswegen unter anderem die Minister-treffen.

Nachdem es Anfang Februar bereits zu gewalttätigen Szenen während Bauernprotesten in Brüssel gekommen war, eskalierte die Lage erneut. Insgesamt 900 Traktoren blockierten Straßen im EU-Viertel, wie die Nachrichtenagen-tur Belga unter Berufung auf die Polizei berichtete. Protes-



Landwirte demonstrierten in Brüssel anlässlich der Tagung des Europäischen Agrarministerrats. DPA-BILD: MAETERLINCK

tierende setzten Reifen in Brand, schütteten Gülle auf die Straße und richteten Pyrotechnik gegen Polizisten. Die Beamten setzten Wasserwerfer ein. Neben lautem Hupen waren immer wieder kleinere Explosionen zu hören.

Polizisten beworfen

Die Polizei richtete zahlrei-che Straßensperren rund um die EU-Institutionen ein. Eini-

ge Bauern schafften es mit ihren Traktoren, Sperren zu durchbrechen, wie Belga be-richtete. Demnach wurden Polizisten zudem mit Mist und anderen Wurfgeschossen, darunter Eier, Stöcke und Flaschen, beworfen und mussten sich teilweise zurückziehen. Die Polizei reagierte mit dem Einsatz von Tränengas und Wasser, um die Demon-stranten zu zerstreuen.

Clarinval betonte: „Egal, ob

es sich um Landwirte, Fußball-Hooligans oder die Covid-Pro-teste handelt, wir verurteilen Gewalt immer.“ Die Behörden täten alles Nötige, um Sicher-heit für Bürger und die EU-In-stitutionen sicherzustellen. Auch der flämische Bauern-verband Boerenbond distan-zierte sich von den gewaltsa-men Protesten.

EU-Agrarkommissar Janusz Wojciechowski verurteilte die Gewalt durch Protestierende nicht. „Wir konzentrieren uns darauf, Lösungen zu finden, die den wichtigsten Anliegen der Landwirte gerecht wer-den.“ Er denke, die Spannun-gen würden abnehmen.

In vielen Ländern der Union sind Landwirte auf den Straßen, um gegen EU-Han-delsabkommen, Bürokratie und Umweltauflagen zu pro-testieren. Die EU-Kommission hatte daraufhin Lockerungen in Aussicht gestellt und ein Gesetzesvorhaben für weniger Einsatz von Pestiziden zurück-gezogen. Die Herausforde-rung, Lebensmittel angesichts des fortschreitenden Klima-

wandels künftig umwelt-freundlicher zu produzieren, dürfte auch im bevorstehen-den Europawahlkampf eine große Rolle spielen.

Chance für Reformen

Der deutsche Ressortchef Cem Özdemir sieht in Bauern-protesten eine Chance für grundlegende Reformen in der EU-Agrarpolitik. Durch die Proteste habe sich ein Zeit-fenster eröffnet, das für lange fällige Reformen genutzt wer-den sollte, sagte der Grünen-Politiker vor dem Treffen. „Überall, wo Bauern protestie-ren, gibt es sehr viel Zustim-mung, sehr viel Sympathie.“ Er sprach mit Blick auf die Pro-teste aber auch von „Trittbrett-fahrern“, denen die Interessen der Landwirtschaft egal seien. „Die wollen Umstürze oder sonst was machen.“

Die Proteste zeigten nicht nur in Deutschland, sondern der gesamten EU, dass sich viel Wut über nicht gehaltene Versprechen angestaut habe, sagte Özdemir.

Polnische Bauern blockieren Frankfurt 24 Stunden lang

SLUBICE/FRANKFURT (ODER)/ DPA – Polnische Bauern haben 24 Stunden lang die Autobahn nach Deutschland an der Grenze bei Frankfurt (Oder) blockiert. Am Montagnach-mittag konnte der Verkehr nach dem Ende der Protestak-tion wieder fließen, sagte eine Sprecherin der polnischen Polizei in Slubice. Während der Blockade der A12 wurden Auto- und Lastwagenfahrer auf andere Routen umgelenkt. Die seit Wochen dauernden Proteste polnischer Bauern richten sich gegen die EU-Ag-rarpolitik, aber auch gegen die Einfuhr günstiger Agrarpro-dukte aus der Ukraine. Ab Sonntagmittag mussten Last-wagen, Autos und Busse lange Umwege fahren, weil auf bei-den Fahrtrichtungen der A2 – der Verlängerung der A12 auf polnischer Seite – kilometer-weit Traktoren vom Verkehrs-knotenpunkt Swiecko bis zur deutschen Grenze standen.

BÖRSE

DAX 17423,23 0,02 % ▲									
	Dividende	Schluss 26.02.	Veränderung % Vortag	52 Wochen Tief	52 Wochen Vergleich	52 Wochen Hoch			
Adidas NA °	0,70	188,20	– 0,31	137,54	137,54	198,80			
Airbus °	1,80	147,40	– 0,41	114,08	114,08	152,82			
Allianz vNA °	11,40	245,65	– 0,34	192,48	192,48	256,05			
BASF NA °	3,40	46,33	– 0,58	40,25	40,25	50,92			
Bayer NA °	2,40	28,59	– 0,80	27,40	27,40	61,91			
Beiersdorf °	0,70	140,95	+ 0,14	109,05	109,05	143,90			
BMW St. °	8,50	107,48	+ 0,71	86,80	86,80	113,46			
Brenntag NA	2,00	83,06	– 1,12	65,02	65,02	84,18			
Commerzbank	0,20	10,75	+ 0,23	8,31	8,31	12,01			
Continental	1,50	73,48	– 1,18	58,20	58,20	79,24			
Covestro	0,00	50,08	+ 0,16	35,11	35,11	54,70			
Daimler Truck	1,30	36,91	+ 0,65	27,57	27,57	37,00			
Dt. Bank NA	0,30	12,30	– 0,71	7,95	7,95	12,92			
Dt. Börse NA °	3,60	192,55	+ 0,65	152,60	152,60	193,05			
Dt. Post NA °	1,85	42,92	– 1,23	36,04	36,04	47,05			
Dt. Telekom °	0,70	22,05	– 0,36	18,50	18,50	23,40			
E.ON NA °	0,51	11,74	– 0,51	9,96	9,96	12,80			
Fresenius	0,92	25,95	+ 1,09	23,29	23,29	31,22			
Hann. Rück NA	6,00	235,90	– 0,13	158,55	158,55	237,80			
Heidelb. Mat.	2,60	86,12	+ 1,58	58,48	58,48	90,66			
Henkel Vz.	1,85	70,04	– 0,34	65,02	65,02	78,84			
Infineon NA °	0,35	33,23	+ 0,38	27,07	27,07	40,27			
Mercedes-Benz °	5,20	71,36	– 0,45	55,08	55,08	76,10			
Merck	2,20	156,25	– 1,73	134,30	134,30	181,95			
MTU Aero	3,20	215,30	– 0,09	158,20	158,20	245,10			
Münch. R. vNA °	11,60	421,50	– 0,45	292,40	292,40	426,10			
Porsche AG Vz.	1,01	82,50	– 0,19	72,12	72,12	120,80			
Porsche Vz.	2,56	48,92	+ 0,18	41,65	41,65	60,18			
Qiagen	1,22	40,10	– 0,10	33,75	33,75	45,70			
Rheinmetall	4,30	421,80	+ 2,80	226,50	226,50	423,20			
RWE St.	0,90	30,36	– 1,97	30,33	30,33	43,03			
SAP °	2,05	173,00	+ 1,88	105,42	105,42	173,40			
Sartorius Vz.	1,44	337,20	– 1,14	215,30	215,30	419,30			
Siem.Energy	0,00	13,89	+ 1,17	6,40	6,40	24,81			
Siem.Health.	0,95	55,54	+ 1,68	44,39	44,39	58,08			
Siemens NA °	4,70	174,90	– 0,23	119,48	119,48	175,56			
Symrise	1,05	97,90	+ 0,84	87,38	87,38	110,35			
Vonovia NA	0,85	26,03	– 1,55	15,27	15,27	29,30			
VW Vz. °	8,76	123,02	– 0,79	97,83	97,83	143,20			
Zalando	0,00	19,12	– 1,34	15,95	15,95	41,47			

MDAX 25785,79 – 0,82 % ▼							
Dividende € 26.2.24 ± % VT							
Aixtron	0,31	32,60	-1,93	Scout24	1,00	66,60	0,45
Aroundtown (LU)	0,07	1,73	-1,96	Siltronic NA	3,00	88,85	0,97
Aurubis	1,40	59,26	-0,9	Sixt St.	6,11	85,10	-0,41
Bechtle	0,65	47,75	-2,25	SMA Solar	0,00	49,42	3,09
Befesa (LU)	1,25	29,38	-1,34	Stabilus S.A	1,75	62,05	0,4
Carl Zeiss Med.	1,10	111,40	-1,81	Ströer	1,85	53,15	-0,93
CTS Eventim	1,06	70,75	-0,35	TAG Imm.	0,00	11,54	-1,16
Deliv. Hero	0,00	21,40	-3,78	Talanx	2,00	66,80	-0,74
Encavis	0,00	11,15	-1,37	TeamViewer SE	0,00	14,69	2,48
Evonik	1,17	17,00	-1,73	thyssenkrupp	0,15	4,43	0,66
Evotec	0,00	13,89	-0,71	Utd. Internet NA	0,50	22,66	-1,31
Fraport	0,00	52,96	-0,86	Vitesco T.	0,00	74,25	-11,13
freenet NA	1,68	24,04	-1,15	Wacker Chemie	12,00	97,14	-0,53
Fres. M.C.St.	1,12	36,43	2,76	TEC-DAX 3400,68 0,19 % ▲			
Fuchs Vz.	1,07	40,86	-1,11	REGIONALE AKTIEN			
GEA Group	0,95	37,32	-0,82	artec techn.	0,00	1,73	0
Gerrsehheimer	1,25	104,10	0,1	Berentzen	0,22	5,65	-0,88
Hella	2,88	81,00	-0,25	Brem. Lagerh.	0,28	9,60	0
HelloFresh	0,00	11,12	-11,82	CeWe Stift.	2,45	104,00	0,58
Hensoldt	0,30	33,60	7,14	Energiekontor	1,00	67,40	-1,75
Hochtief	4,00	104,40	-0,67	EnviTec Biogas	2,00	27,00	-3,23
Hugo Boss NA	1,00	63,66	0,57	Frosta	1,60	64,40	0,31
Jenoptik	0,30	30,02	0,54	H+R	0,10	5,04	0
Jungheinrich	0,68	28,80	-1,3	MeVis Medical	0,95	25,40	-1,55
K+S NA	1,00	12,80	1,03	OHB	0,60	43,20	0,35
Kion Group	0,19	42,00	-0,5	PNE	0,08	13,22	-0,6
Knorr-Bremse	1,45	61,88	-1,56	Reed. Ekkenga	44,00	4.500,00	0
Krones	1,75	111,80	-1,41	Trade & Value	0,00	0,96	0
Lanxess	1,05	23,91	-1,93	WEITERE AKTIEN			
LEG Immob.	0,00	69,14	-2,34	1&1	0,05	16,96	-0,35
Lufthansa vNA	0,00	7,24	-1,95	Bilfinger	1,30	42,54	-0,56
Nemetschek	0,45	86,48	-1,05	Bor. Dortmund	0,00	3,38	-5,86
Nordex	0,00	9,51	1,08	Branicks Grp.	0,75	1,36	1,04
Puma	0,82	42,41	0,24	Ceconomy St.	0,00	2,00	-0,1
Rational	13,50	752,50	-2,08	Dt. EuroShop	1,95	18,84	-0,11
Redcare Ph. (NL)	0,00	142,90	1,49	Dt. PfandB	0,95	3,74	-2,04
RTL Group (LU)	4,00	34,16	-0,87				

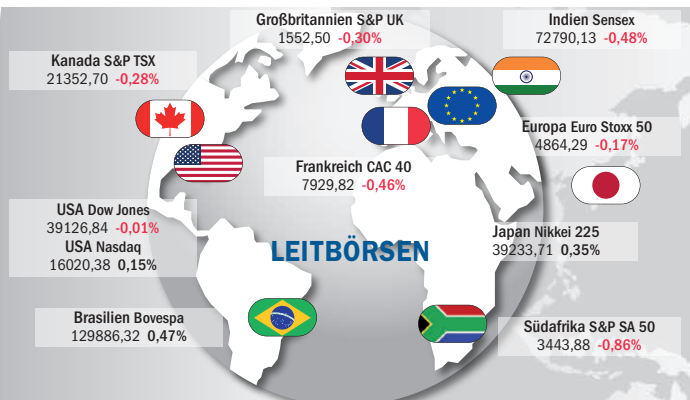

Der Kommentar zur Börse: Weitere Bestmarke erreicht

Der Dax zeigte sich auch zu Wochenanfang von seiner freundlichen Seite. Nach der Rekordwoche zuvor gab der Dax kaum Territorium preis und lag über 17 400 Punkten. Den Akzent setzte das Schwergewicht SAP, ebenfalls mit einer neuen



DEUTSCHER AKTIENINDEX DAX 17423,23 +0,02% ▲

Dt. Wohnen	0,04	19,62	-0,71	Boeing (US)	186,04	0,09
Dürr	0,70	19,85	-0,55	BP PLC (GB)	5,43	-0,07
Fielmann Gr.	0,75	43,78	0,09	Cisco (US)	44,75	-1,54
Grenke NA	0,45	23,05	-1,07	Citigroup (US)	51,80	-0,38
Hapag-Lloyd	63,00	132,90	-2,21	Coca-Cola (US)	56,33	-0,30
Kontron	1,00	21,06	0,67	Eni (IT) °	14,24	-0,06
Medigene NA	0,00	1,53	2,01	Ericsson B (SE)	5,02	0,04
Metro St.	0,55	5,27	0,76	Exxon Mobil (US)	95,41	-0,58
New Work	6,72	60,20	-1,63	Gen. Electr. (US)	143,00	1,42
Norma Group	0,55	14,58	1,18	General Motors (US)	37,50	2,04
Pfeiffer Vac.	0,11	155,20	-1,52	Generali (IT)	22,18	0,05
Pro.Sat.1	0,05	5,95	-2,9	GSK PLC (GB)	20,00	2,48
Schalzger	1,00	24,04	-1,07	IBM (US)	170,60	-0,76
Schaeffler Vz.	0,45	6,40	1,43	ING Group (NL) °	12,67	-0,13
Stratec	0,97	43,85	-1,9	Int. C. Air. (ES)	1,77	-1,09
Telefónica Dt.	0,18	2,35	-0,13	Intel (US)	39,75	-0,3
TUI konv.	0,00	6,56	-1,06	Kühne+Nagel (CH)	291,00	1,08
Utd. Internet NA	0,50	22,66	-1,39	McDonald's (US)	274,40	-0,47
Verbio	0,20	18,45	-2,74	Meta Platf. (US)	444,25	-0,38
VW St.	8,70	140,45	0	Nestlé NA (CH)	94,29	-1,11
				Novartis (CH)	91,36	-0,29
				Philips (NL)	18,55	-0,76
AUSLANDSAKTIENTEN						
	26,2	2,24	± % VT	Proct.&Gamb. (US)	147,96	-0,82
AB Inbev (BE) °	58,36		-0,29	Renault (FR)	37,54	-0,38
ABB NA (CH)	40,34		-0,07	Soc. Gén. (FR)	22,27	-0,6
Alphabet A (US)	127,66		-3,94	Sony (JP)	79,45	-2,09
Amazon.com (US)	161,20		-0,19	Stellantis (NL) °	24,21	-1,77
Apple Inc. (US)	166,80		-1,2	Telefónica (ES)	3,76	1,32
AT&T (US)	15,33		-0,2	Tesla (US)	184,40	3,95
Bco Santander (ES) °	3,79		-0,88	TotalEnerg. (FR) °	59,07	-0,81
BNP (FR)	55,46		-2,05	UBS Group N (CH)	24,99	1,09

NAMEN



DPA-ARCHIVBILD: VON JUTRCZENKA

Wachstumsbremse

Das Fehlen von Millionen Arbeits- und Fachkräften bedroht nach Ansicht der Bundesregierung in wachsendem Ausmaß den Wirtschaftsstandort Deutschland. „Wenn wir uns jetzt nicht kümmern, wird das Problem Arbeits- und Fachkräftemangel zur zentralen Wachstumsbremse in Deutschland“, sagte Bundesarbeitsminister **HUBERTUS HEIL** (SPD) bei einem Fachkräftekongress der Regierung am Montag in Berlin.

AKTIEN DES TAGES

aus DAX, MDAX und TecDAX



Gewinner

Hensoldt	33,60	+ 7,14
SMA Solar	49,42	+ 3,09
Rheinmetall	421,80	+ 2,80
Fres. M.C.St.	36,43	+ 2,76
TeamViewer SE	14,69	+ 2,48
SAP	173,00	+ 1,88
Siem.Health.	55,54	+ 1,68
Heidelb. Mat.	86,12	+ 1,58
Redcare Ph.	142,90	+ 1,49
Siem.Energy	13,89	+ 1,17



Verlierer

HelloFresh	11,12	- 11,82
Vitesco T.	74,25	- 11,13
Deliv. Hero	21,40	- 3,78
LEG Immob.	69,14	- 2,34
Bechtle	47,75	- 2,25
Rational	752,50	- 2,08
RWE St.	30,36	- 1,97
Aroundtown	1,73	- 1,96
Lufthansa vNA	7,24	- 1,95
Lanxess	23,91	- 1,93

Stand: 26.02.

red.wirtschaft@nwzmedien.de

EURO STOXX 50



4864,67

VORTAG: 4872,57

DAX (in Punkten)

17423,23 0,02 % ▲

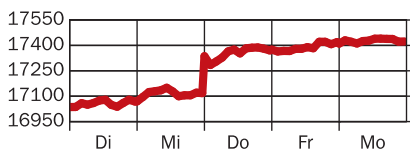

ZINSEN (Umlaufrend.)



2,42 %

VORTAG: 2,51 %

GOLD (Feinunze)



2028,04 \$

VORTAG: 2035,58 \$

EURO (in Dollar)

1,0854 0,30 % ▲

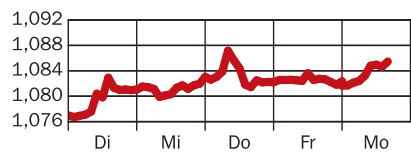

ÖLPREIS (Terminbörse)



81,36 \$

VORTAG: 81,58 \$

Eine CO2-Deponie unter der Nordsee?

KLIMASCHUTZ Habeck will unterirdische Speicherung zulassen – Die Vor- und die Nachteile

VON THERESA MÜNCH

BERLIN/IM NORDWESTEN – Um die Klimaziele zu erreichen, soll schädliches Kohlendioxid (CO₂) in Deutschland künftig auch im Boden gespeichert werden – zumindest in der Nordsee. Es gehe vorrangig darum, Emissionen aus Branchen abzufangen, die nach aktuellem Stand nur schwer oder gar nicht klimaneutral werden könnten, sagte Bundeswirtschaftsminister Robert Habeck (Grüne) am Montag. Dazu gehören zum Beispiel die Zement- und die Kalkindustrie. Doch die sogenannte CCS-Technik soll auch für die Energieproduktion in Gaskraftwerken erlaubt werden, was Umweltschützer stark kritisieren. Das gefährde den Ausstieg aus fossilen Brennstoffen, warnen sie.

Was ist CCS überhaupt ?

CCS steht als englische Abkürzung für „Carbon Dioxide Capture and Storage“. Gemeint ist die Abscheidung und unterirdische Speicherung von klimaschädlichem CO₂, das beispielsweise in Industrieanlagen und bei der Verbrennung von Öl, Gas und Kohle entsteht.

Mit energieintensiven Verfahren wird das Treibhausgas eingefangen, verflüssigt und dann etwa in den Meeresgrund gepresst und dort – auf ewig – eingelagert. Das soll verhindern, dass weiteres CO₂ in die Atmosphäre gelangt und die Erderwärmung noch beschleunigt.

Dauerhafte unterirdische CO₂-Speicherung

CCS-Verfahren (Carbon Capture and Storage): Bei industriellen Verbrennungsprozessen erzeugtes Kohlendioxid wird abgefangen und im tiefen geologischen Untergrund gespeichert.

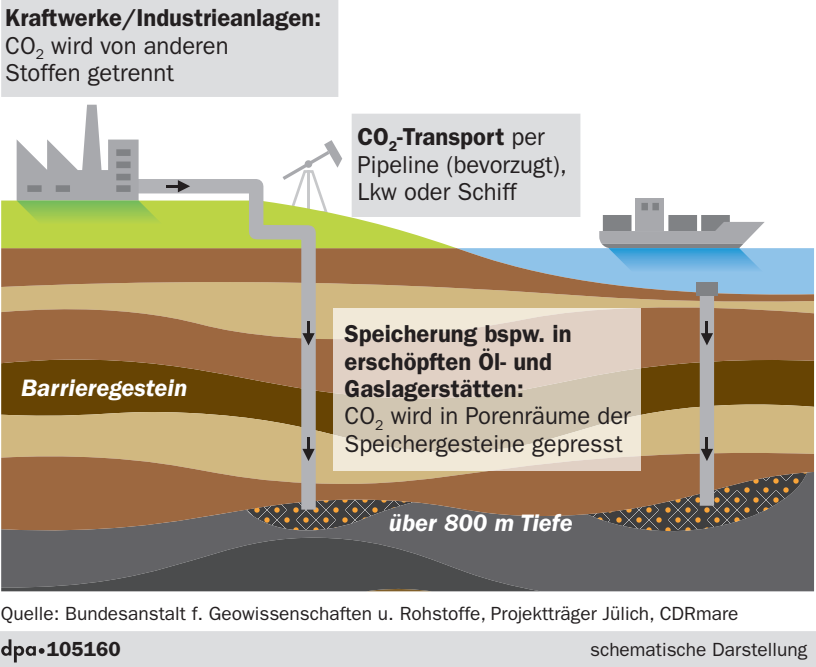

Gibt es Risiken und wird CCS schon eingesetzt ?

Habeck betonte: „Diese Technologie ist sicher. Risiken sind – wie die im Bergbau oder in der Chemieindustrie – managebar.“ Schon seit 1996 wird CCS nach Angaben der Bundesanstalt für Geowissenschaften und Rohstoffe (BGR) im industriellen Maßstab etwa vor der Nordsee-Küste Norwegens eingesetzt. Als problematisch sieht das Umweltbundesamt vor allem den enormen zusätzlichen Energieaufwand. Im Normalbetrieb seien

in aller Regel keine gesundheitlichen Auswirkungen für den Menschen zu erwarten. Risiken gebe es jedoch durch Unfälle, bei denen CO₂ schlagartig entweiche, oder durch eine allmähliche Freisetzung. Durch Leckagen könnten auch Risiken für das Grundwasser und für den Boden entstehen.

Wo soll die Speicherung in Deutschland nun erlaubt werden ?

Vorerst ist das nur offshore in der sogenannten ausschließlichen Wirtschaftszone

(AWZ) vorgesehen. Das ist ein Teil der Nordsee, bis zu 200 Seemeilen von der Küstenlinie entfernt. Meereschutzgebiete werden ausgenommen. Eine Speicherung an Land, zum Beispiel in ehemaligen Gas- und Erdöllagerstätten, soll vorerst ausgeschlossen bleiben. Sollten die Bundesländer darum bitten, könne man darüber aber diskutieren, sagte Habeck. Das CO₂ soll über ein neues Netz an Pipelines zum Speicherort gebracht werden.

Was soll das bringen mit Blick auf den Klimaschutz ?

Fachleute sind sich weitgehend einig, dass CCS als Ergänzung nötig ist, um manche Industrien klimaneutral zu machen. Das deutsche Klimaziel – Klimaneutralität bis 2045 – sei nur mit CO₂-Speicherung zu erreichen, sagte der deutsche Klimaforscher Ottmar Edenhofer. Auch Habeck betonte: „Wir sind nicht mehr in einer Welt, in der wir Rosinen picken können, sondern in der wir nutzen müssen, was ver-

fügbar ist.“ Die Zeit sei abgelaufen.

Und welche Befürchtungen gibt es ?

Umstritten ist jedoch, ob die Technik auch dort ermöglicht werden soll, wo sich CO₂-Emissionen grundsätzlich vermeiden lassen. Umweltverbände warnen, dass es dadurch mit dem Klimaschutz noch langsamer vorangehen könnte. Wenn CO₂ wieder eingefangen werden könne, werde man sich weniger um vorherige Vermeidung bemühen.

Und wie geht es weiter mit den CCS-Plänen ?

Bisher hat Habeck die geplante Reform mit dem Kanzleramt von Olaf Scholz (SPD) und dem Finanzministerium von Christian Lindner (FDP) vorbesprochen. Es gebe damit eine grundsätzliche Einigkeit der Ampel-Partner, sagte er. Doch die offizielle Abstimmung mit allen Bundesministerien läuft noch. Das Umweltministerium kündigte am Montag an, seine Position einzubringen.

Heftigere Diskussionen dürfte es im Bundestag geben – auch in Habecks eigener Grünen-Fraktion. „CCS bei Gaskraftwerken lehnt die grüne Bundestagsfraktion ab“, sagte die Grünen-Abgeordnete Lisa Badum. Der FDP-Abgeordnete Lukas Köhler dagegen bezeichnete die Pläne als historischen Meilenstein auf dem Weg zur Klimaneutralität.

WAS SONST NOCH WICHTIG IST

TELEKOMMUNIKATION

Online-Bezahlen soll sicherer werden

BARCELONA/DPA – Ein neuer Dienst großer Mobilfunkanbieter soll das übliche Online-Bezahlprozedere künftig vereinfachen. Telefónica (O2), Vodafone und die Deutsche Telekom gaben bei der Mobilfunkmesse MWC Barcelona bekannt, dass die Brancheninitiative „Open Gateway“ in Deutschland kommerziell gestartet sei. Das Vorhaben war 2023 eingeleitet worden, weltweit 42 Telekommunikationsanbieter machen mit.

Bei „Open Gateway“ stellen die Netzbetreiber Schnittstellen zur Verfügung, mit denen App-Entwickler unkompliziert ihre Dienste verbessern können. Die Initiative könnte zum Beispiel für Finanzdienstleister und Online-Händler nützlich sein: Die Zwei-Faktor-Authentifizierung soll dadurch wegfallen, ohne dass die Sicherheit darunter leidet.

TELEKOM-PROTOTYP

Smartphone nur mit KI statt Apps



Jerry Yue (l.), Chef von Brain Technologies

DPA-BILD: VON DEWITZ

BONN/BARCELONA/DPA – Die Deutsche Telekom hat mit zwei Partnerfirmen das Konzept eines neuartigen Smartphones vorgestellt. Statt mit Apps agiert der Nutzer beim „KI-Phone“ über Sprachbefehle mit einer Künstlichen Intelligenz (KI), die für ihn Informationen aus dem Internet sammelt und anzeigt. „Die Zukunft wird frei von Apps sein“, sagte der Gründer und Chef von Brain Technologies, Jerry Yue, bei der Mobilfunk-Messe MWC in Barcelona.

GREENPEACE

Vertrag verstößt gegen Klimagesetz

BRÜSSEL/DPA – Das zwischen der Europäischen Union und den südamerikanischen Mercosur-Ländern geplante Freihandelsabkommen verstößt aus Sicht von Umweltschützern gegen das EU-Klimagesetz. Der Vertrag würde zu mehr Treibhausgasausstoß führen und sei daher weder mit dem EU-Klimagesetz noch mit dem Pariser Klimaabkommen vereinbar, erklärte die Umweltorganisation Greenpeace am Montag. Sie beruft sich dabei auf ein von der Organisation selbst in Auftrag gegebenes Rechtsgutachten. Das Plus an Treibhausgasen entstehe, weil durch das Abkommen wegen intensiverem Handel mehr Schiffe und Flugzeuge unterwegs wären und beide Seiten mehr Waren produzieren würden. Das könnte Klimaziele „ernsthaft gefährden“, so Greenpeace.

RYANAIR

Ticketpreise könnten steigen



Ryanair erwartet Preisanstiege.

DPA-BILD: BANNMEYER

DUBLIN/DPA – Der Chef der Fluggesellschaft Ryanair, Michael O’Leary, geht von erneut steigenden Ticketpreisen im Sommer aus. Als Grund nannte er Kapazitätsengpässe, weil sich die Auslieferung neuer Boeing-Maschinen verzögere. Die Preise würden im Sommer 2024 erneut höher ausfallen als im Sommer 2023, sagte O’Leary. Ryanairs durchschnittliche Preise seien im Sommer 2023 um 17 Prozent gestiegen – davon gehe er nun aber nicht aus.

LANDESFORSTEN

Für 350 000 Euro Holz versteigert

MUNSTER/DPA – Die Niedersächsischen Landesforsten haben bei der Versteigerung ausgesetzter Nadelhölzer 350 000 Euro eingenommen. „Wir hatten in diesem Jahr eine geringere Holzmenge aufgrund der schlechten Witterung. Wir bekamen das Holz wegen der Nässe nicht gut aus den Wäldern“, sagte Knut Sierk, Sprecher der Landesforsten, am Montag. Insgesamt sei man sehr zufrieden mit dem Ergebnis, auch wenn der Erlös im Vorjahr um 100 000 Euro höher gelegen hatte. Die Preise seien auf Vorjahresniveau gewesen. 19 Bieter aus Deutschland, Dänemark und den Niederlanden hätten alles aufgekauft.

Die Hölzer werden in Möbelfurnieren, Dielen oder Fensterrahmen verwendet. Bei den Auktionen wird schriftlich geboten.

NAHVERKEHR

Warnstreikwoche gestartet

HANNOVER/KIEL/MAINZ/SAARBRÜCKEN/DPA – Bus- und Straßenbahnnutzer in Niedersachsen müssen ab Mittwoch wieder mit Ausfällen rechnen. Die Gewerkschaft Verdi weitet die am Montag begonnene Warnstreikwoche dann auf mehrere Städte vor allem im Süden des Bundeslands aus. Betroffen ist am Mittwoch zunächst nur Göttingen, teilte Verdi mit. Am Donnerstag sollen Hannover, Braunschweig, Osnabrück, Wolfsburg und Goslar hinzukommen. In Oldenburg wird nicht gestreikt.

Die Gewerkschaft Verdi hat in ganz Deutschland mit Ausnahme von Bayern von Montag bis Samstag Arbeitskämpfe geplant, regional an unterschiedlichen Tagen. Den Auftakt machten am Montag Schleswig-Holstein, das Saarland und die Region Trier in Rheinland-Pfalz.

MENSCHEN



BILD: KÖNIGLICHE MÜNZANSTALT/AP

Von der Goldenen Schallplatte zur Goldmünze – sieben Jahre nach seinem Tod hat es der Sänger **George Michael** auf eine Serie britischer Gedenkmünzen geschafft. Die am Montag von der Königlichen Münzanstalt vorgestellten Stücke kosten von ein paar Scheinen bis zu einem kleinen Vermögen. Die silberfarbene Version zeigt Michaels Konterfei mit Pilotenbrille, Föhnfrisur und Stoppelbart und kostet 15,50 Pfund (rund 18,14 Euro). Für die 56-Gramm-Goldmünze werden 5305 Pfund (6210 Euro) fällig. Die Webseite George Michael Entertainment zeigt sich geehrt.



DPA-ARCHIVBILD: STRAUS

Die australische Popsängerin **Kylie Minogue** („Spinning Around“) hat sich in einem Interview zu ihrem Liebesleben geäußert. „Im Moment? Nun, ich bin Single und genieße diese Freiheit und Ungebundenheit“, sagte die 55-jährige dem britischen „Mirror“ auf die Frage nach ihrer Liebesphilosophie. „Ich denke, wir können in dieser Zeit andere Entscheidungen treffen als zu anderen Zeiten“, sagte der Popstar weiter. Minogue sprach auch über vergangene Liebschaften: „Es gibt einige Romanzen, auf die ich vielleicht hätte verzichten können, aber das ist alles Teil dessen, was uns menschlich macht.“



DPA-ARCHIVBILD: STACHE

Der britische Indie-Rocker **Pete Doherty** ist an der Zuckerkrankheit Diabetes erkrankt. „Ich bin ein Vielfraß. Das ist kein Scherz. Bei mir wurde Typ-2-Diabetes diagnostiziert“, sagte der 44-jährige am Wochenende in einem Interview mit dem „Guardian“. Momentan fehle ihm aber die Disziplin, seinen Cholesterinspiegel in den Griff zu bekommen. Doherty, der auch Sänger der Indiebands The Libertines und Babyshambles ist und anderweitig Musik macht, war in der Vergangenheit öfter wegen Drogen und Alkohol in die Schlagzeilen geraten. Nach Angaben aus dem Guardian-Artikel lebt er heute mit seiner Familie in Nordfrankreich.



BILD: TIERPARK BERLIN/DPA

Männliches Pelikanpaar adoptiert Küken

In der Pelikan-Kolonie im Berliner Tierpark herrscht ungewöhnliches Familienglück. Die Adoptivväter „Charlie Brown“ und „Halle“ kümmern sich um ein Fleckschnabelpelikan-Küken, das am 23. Januar auf die Welt kam. Das Ei war aus dem Nest gefallen und wurde von seinen Eltern nicht mehr umsorgt. Es kam zunächst in einen Inkubator. Das männliche Meerespelikan-Pärchen wollte brüten und hatte sogar schon ein Dummy-Ei ins Nest gelegt bekommen. Dieses wurde kurz vor dem Schlüpfen gegen das befruchtete Ei ausgetauscht.

Walkerin bei Freigang getötet

TOTSCHLAG Mehrfach Vorbestrafter in Göttingen zu zehn Jahren Haft verurteilt

VON MAURICE ARNDT

GÖTTINGEN/MOHRINGEN – Ein vielfach vorbestrafter Mann, der bei einem Freigang aus dem Maßregelvollzug eine Frau getötet hat, ist vom Landgericht Göttingen zu zehn Jahren Haft verurteilt worden. Das Gericht sah es als erwiesen an, dass der heute 59-jährige die Frau im September 2021 am Rand eines Maisfeldes in Moringen bei Göttingen erstach, wie der Vorsitzende Richter bei der Urteilsverkündung am Montag sagte. Das Urteil lautet auf Totschlag.

Sicherungsverwahrung

Weil der psychisch kranke Mann während des langen Verfahrens im geschlossenen Vollzug untergebracht war, gelten drei Monate bereits als verbüßt. Der Mann soll zudem nach der Haftstrafe in Sicherungsverwahrung kommen. Das Urteil ist noch nicht rechtskräftig.



DPA-BILD: RAMPFEL

Der angeklagte Freigänger im Saal des Landgerichts Göttingen

„Das ist der Tiefpunkt Ihres Lebens“, sagte der Vorsitzende Richter in Richtung des Täters. Eine geringere Strafe sei für das grausige Verbrechen nicht möglich gewesen. Auch wenn es sich um einen reinen Indizienprozess handele, habe die Kammer keine Zweifel an der Täterschaft des 59-jährigen. Unter anderem habe ihn ein Pfleger in der Nähe des Tatortes erkannt, zudem sei das Tat-

messer in seiner Wohnung entdeckt worden. Der Mann hatte die Tat zum Prozessauftritt abgestritten.

Keine Chance gehabt

Das Gericht ging davon aus, dass die Tat spontan erfolgte. Es sei zudem nicht auszuschließen, dass der Mann dabei in seiner Steuerungsfähigkeit eingeschränkt gewesen sei. Er habe sich während seines Freigangs in dem Maisfeld aufgehalten. Warum genau er die 64 Jahre alte Frau dann angriff und fünfmal auf sie einstach, könne nicht abschließend geklärt werden, weil der Täter sich dazu nicht eingelassen habe. Die Walkerin sei vermutlich in das Maisfeld gegangen, um sich zu erleichtern, sagte der Richter. Wegen der körperlichen Überlegenheit des Täters habe sie keine wirkliche Chance gehabt, sich zu wehren.

Die Tat füge sich in eine Reihe von Straftaten mit ähn-

lichem Muster ein. Der seit fast 44 Jahren in Gefängnissen oder dem Maßregelvollzug untergebrachte Deutsche sei immer, wenn er Lockerungen erhalten habe, straffällig geworden, sagte der Richter. Mehrfach habe er in seinem Leben Frauen mit einem Messer angegriffen und verletzt. Bereits 1979 sei er erstmals mit Körperverletzungen gegen Frauen aufgefallen. Mit 16 Jahren dann sei er 1980 erstmals straffällig geworden. Zu bedenken gab der Richter, dass es bei der Geburt des Täters zu einem Sauerstoffmangel kam. Davon habe er Hirnschäden davongetragen. Auch habe er eine Persönlichkeitsstörung. Der Täter trage viel Frust in sich, der sich schlussendlich immer in Gewalt gegen Frauen entlade.

Eine Haftunterbringung und die Sicherungsverwahrung waren aus Sicht der Kammer alternativlos. Die Mittel des Maßregelvollzugs hätten letztlich nichts gebracht.

Mutter sperrte ihren Sohn in Hundebox

KREMS/DPA – In Österreich muss sich seit Montag eine 33-jährige Mutter vor Gericht wegen versuchten Mordes an ihrem Kind verantworten. Die Alleinerziehende soll über Monate ihren damals zwölfjährigen Sohn durch Nahrungsentzug, durch Fesseln, Schlägen und Knebeln, durch Übergießen mit kaltem Wasser und dem zeitweisen Einsperren in eine kleine Hundebox gequält haben. Das stark abgemagerte Kind habe um Essen gebettelt, doch die eigene Mutter habe sich völlig ungerührt gezeigt, sagte die Staatsanwältin zum Prozessauftakt vor dem Landgericht Krems. Verteidigerin Astrid Wagner schilderte die Angeklagte als intellektuell sehr schlichte, mit der Erziehung völlig überforderte und leicht manipulierbare Person. Der 33-jährigen droht eine lebenslange Haftstrafe.

Zwangspause vor Mauritius

TOURISMUS Cholera-Verdacht auf Kreuzfahrtschiff bestätigt sich nicht

VON CHRISTINA PETERS, EVA KRAFCZYK UND VEL MOONINIEN

PORT LOUIS – Die einen kamen nicht an Bord, die anderen konnten nur von der Reling und Kabine aus auf den Hafen von Port Louis auf der Insel Mauritius im Indischen Ozean blicken: Seit Sonntag saßen gut 2000 Passagiere und 1000 Besatzungsmitglieder wegen des Verdachts auf einen Cholera-Ausbruch an Bord des Kreuzfahrtschiffs „Norwegian Dawn“ fest. Laut Hafenmeister von Port Louis liegt das Schiff zwei Meilen vor dem Hafen vor Anker.

Am Montagnachmittag schien ein Ende des Zwischenstopps in Sicht. Nach einem Treffen der Behörden des Inselstaates hieß es, die „Norwegian Dawn“ dürfe anlegen.



Am Dienstagmorgen um 6 Uhr Ortszeit sollen die ersten Passagiere von Bord gehen dürfen. Der Cholera-Verdacht bestätigte sich indes nicht. Die Proben, die am Sonntag bei etwa 15 Menschen an Bord entnommen wurden, haben laut

Behörden keine Anzeichen auf Cholera enthalten.

Vorausgegangen war eine unfreiwillige Verzögerung der Kreuzfahrt von Südafrika über Madagaskar und La Réunion nach Mauritius. Nach einer Reihe von Magen-Darm-Erkrankungen an Bord verweigerten die Behörden in Mauritius dem Schiff das für Sonntag geplante Anlegen. Zuvor hatte bereits die französische Insel La Réunion das Schiff abgewiesen.

Das südliche Afrika erlebt derzeit einen der schwersten Cholera-Ausbrüche seit Jah-

ren. Die Hilfsorganisation Ärzte ohne Grenzen warnte am Montag bereits, dass die weltweiten Vorräte an Cholera-Impfstoff aufgebraucht seien.

Der Zwangsstopp verzögerte für einen Großteil der 2184 Passagiere die Heimreise. Die ursprünglich 2279 neuen Reisenden, die in Port Louis an Bord gehen sollten, wurden nach Mitteilung der US-Reederei Norwegian Cruise Line erst einmal in Hotels untergebracht. Nach Angaben aus Behördenkreisen sollen mindestens 14 Passagiere sowie ein Besatzungsmitglied an Durchfall und Erbrechen leiden.

Cholera wird durch ein Bakterium ausgelöst, das im Darm ein Gift bildet. Verbreitet wird es vor allem durch verunreinigtes Trinkwasser sowie verunreinigte Lebensmittel.

30-Jähriger nach Polizeischüssen außer Lebensgefahr

TWISTRINGEN/ARJ – Der 30-jährige Mann, der bei einem Polizeieinsatz am Mittwoch, 21. Februar, in Twistringen (Landkreis Diepholz) durch mindestens einen Schuss einer Beamtin verletzt wurde, befindet sich nicht mehr in Lebensgefahr. Das teilte die Polizei am Montag mit. Die Ermittlungen zu den Hintergründen des Vorfalles dauern an.

Der Mann hatte zunächst zwei Rettungssanitäter angegriffen, nachdem er selbst den Notruf gewählt hatte. Anschließend stürmte er nach Polizeiangaben mit einem spitzen Gegenstand in der Hand auf zwei herbeigerufene Polizeibeamtinnen zu. Diese gaben zunächst einen Warnschuss ab und schossen auf den 30-jährigen, als dieser sich davon nicht aufhalten ließ.

Hansaplatz
ab 4. März
freigegeben

FRIESOYTHE/LR/RHW – Vor gut zehn Tagen wurden die letzten Steine am Hansaplatz in Friesoythe gelegt. Damit ist die letzte Großbaustelle im Rahmen der Innenstadtsanierung unmittelbar vor der Fertigstellung.

Nach dem Aufstellen der provisorischen Bänke stehe der Inbetriebnahme der neuen Bushaltestelle am kommenden Montag, 4. März, nichts mehr im Wege, heißt es aus dem Friesoyther Rathaus. „Ab dann werden die Übergangshaltestellen unter anderem am Grünen Hof nicht mehr angefahren“, teilt die Stadtverwaltung weiter mit.

Wie berichtet, wird die ursprünglich angedachte Möblierung für den Busbahnhof mit Bänken und Windschutz aus geschwungenen Holzformen aus Kostengründen nicht mehr umgesetzt. Stattdessen wird es mehrere Bänke geben, die mit 2,5 Meter hohen Glasscheiben eingefasst werden.

Aus Sicht der Stadtverwaltung und Baufirma hat Friesoythe „einen großzügigen und modernen Knotenpunkt im ÖPNV erhalten“, der dem Bereich vor dem Albertus-Magnus-Gymnasium eine ganz andere Atmosphäre verleihe. „Die Namen, die jetzt schon in der Bevölkerung verwendet werden – von Riesen-Nierentischen bis Ufo-Landebahnen – zeigen, dass die neuen Überdachungen markant sind und wahrgenommen werden“, so Bürgermeister Sven Stratmann.

KURZ NOTIERT

Achtsamkeitsimpulse

FRIESOYTHE – Die kfd St. Marien lädt am Donnerstag, 11. April, ab 19 Uhr zu einem Abend über „Achtsamkeitsimpulse“ ins Franziskushaus Friesoythe ein. Die Kursleiterin Nina Schütte-Brinkmann erklärt in diesem Workshop die Grundlagen der Achtsamkeitsmeditation und die dadurch freigesetzte positive Auswirkung auf Geist und Seele, heißt es in der Ankündigung. Für kleine Meditationsübungen wird bequeme Kleidung und eine Isomatte oder Decke benötigt. Kosten liegen bei 10 Euro. Anmeldungen sind bis 8. April bei Brigitte Elsen (Tel. 04491/1681) oder Marlies Jender (04491/919262) möglich.

Flohmarkt

FRIESOYTHE – Der diesjährige Flohmarkt im Kindergarten St. Christophorus in Friesoythe findet von Montag bis Donnerstag, 4. bis 7. März, statt. Dieser ist seit vielen Jahren ein Highlight für die Kinder, heißt es in der Ankündigung. Der Flohmarkt lebt von Mitgebrachtem, das zu Hause nicht mehr benötigt wird, aber noch gut erhalten ist. Wer etwas dazu beitragen möchte, kann ab sofort die Flohmarktartikel im Kindergarten abgeben. Der Erlös kommt den Kindern zugute, heißt es weiter. Vom 4. bis 7. März wird jeweils von 8.30 bis 11 Uhr und von 14 bis 15 Uhr ein Flohmarkt-Café angeboten.

Spatenstich für neuen Ortsmittelpunkt

FÖRDERPROJEKT Dorfgemeinschaftshaus für Augustendorf – Ortsverein nimmt Kredit auf

VON EVA DAHLMANN-AULIKE

AUGUSTENDORF – Für die Augustendorfer war es ein Feiertag: Viele der 221 Einwohner waren zum ersten Spatenstich für das Dorfgemeinschaftshaus neben dem ehemaligen Schulgebäude gekommen. Einige Zeit hatte es so ausgesehen, als stünde das Projekt auf der Kippe, als im November klar wurde, dass die Projekte der sozialen Dorfentwicklung zu zehn Prozent von den Vereinen finanziert werden müssen. Nicht mit Eigenleistung, sondern mit Geld. Das war der Stadtverwaltung bis dato nicht bekannt gewesen und auch das Amt für regionale Landesentwicklung (ArL) sowie das die Dorfentwicklung der Räume „Friesoythe-Süd“ und „Kanaldörfer“ begleitende Planungsbüro hatten in der zweijährigen Vorbereitung für die Projekte nicht darauf hingewiesen.

Finanzlücke geschlossen

Der Ortsverein Augustendorf löst seine Finanzlücke pragmatisch: mit Krediten. Das berichtet SPD-Ratsherr Jürgen Hespe: „Wir haben konstruktive Gespräche mit der Stadt geführt und mit den Banken gesprochen. Es hat sich gezeigt, dass das Dorfgemeinschaftshaus finanzierbar ist. Wir sind natürlich auf Spenden angewiesen, aber der Rest der Finanzierung läuft über Banken, sonst hätten wir es nicht gemacht.“ Vom ArL kommen rund 500 000 Euro, die Stadt Friesoythe übernimmt 220 000 Euro sowie die Mehrwertsteuer des Projekts. Bleiben rund 50 000 Euro, die der Ortsverein selbst aufbringen muss. Inklusive Mehrwertsteuer kratzt das Projekt also an der Millionengrenze.

„Ich habe das Gefühl, es läuft auf den Dörfern“, sagte Friesoythes Bürgermeister Sven Stratmann beim symbolischen ersten Spatenstich, den die Augustendorfer mit ehrenamtlicher Arbeit vorbereitet hatten, indem sie das



Den ersten Spatenstich für das Dorfgemeinschaftshaus Augustendorf nahmen (von links) Planer Wolfgang Lücken, Friesoythes Erste Stadträtin Heidrun Hamjediers, SPD-Ratsfrau Renate Geuter, der Vorsitzende des Ortsvereins Josef Lücken, Dorfvorsteher Christoph Böhmann, Bürgermeister Sven Stratmann und SPD-Ratsherr Jürgen Hespe vor.

BILD: EVA DAHLMANN-AULIKE

Baufeld hinter dem großen Findling an der Dorfstraße freigeräumt, ausgekoffert, mit weißem Sand verfüllt und abgesteckt hatten. „Was in der Stadt passiert, muss auch in den Dörfern passieren“, betonte Stratmann. „Das ist ein weiteres Beispiel, dass Menschen im ländlichen Raum Großes leisten können, wenn sie sich unterhaken.“ Der Bau des Dorfgemeinschaftshauses Augustendorf sei das erste große Projekt in der sozialen Dorfentwicklung.

Josef Lücken, Vorsitzender des Dorfvereins und offizieller Bauherr des Projekts, merkte in seiner Ansprache an, Rückenwind aus Friesoythe seien die Augustendorfer nicht gewohnt, aber die Erste Stadträtin Heidrun Hamjediers habe ihm versichert, daran müssten sie sich nun gewöhnen.

Energieeffizientes Bauen

Am Rande der Veranstal-

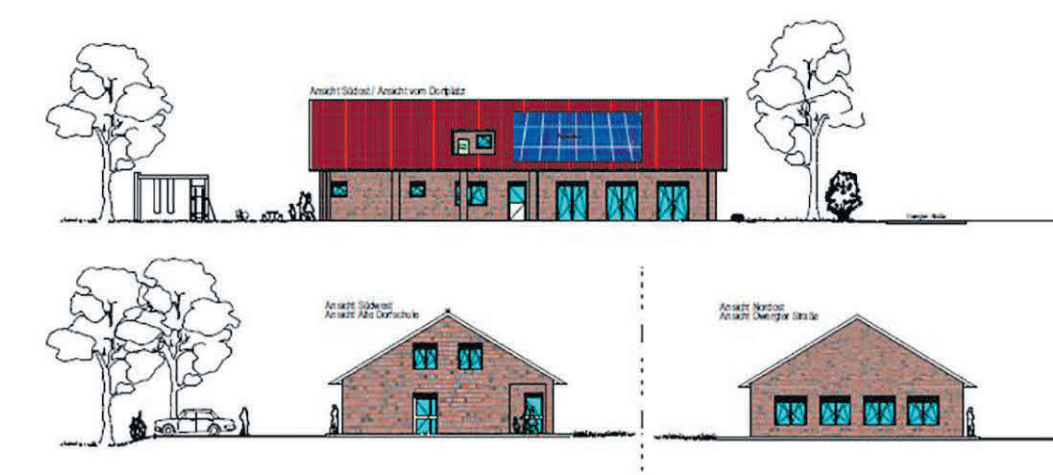

So sieht die Entwurfszeichnung für das Dorfgemeinschaftshaus Augustendorf aus.

BILD: WOLFGANG LÜKEN

ung hatte er berichtet, dass das Dorfgemeinschaftshaus seit dem 27. Dezember 2021 konkret geplant werde, als der Planer Wolfgang Lücken anrief und um einen ersten Entwurf bat. Dieser sei in den folgenden Monaten noch sehr häufig verändert worden, wenn wieder neue Ideen und Vorga-

ben eingebracht werden mussten. Insgesamt werden 345 Quadratmeter Nutzfläche in Massivbauweise entstehen, berichtete Wolfgang Lücken, 120 Quadratmeter entfallen auf den Saal. Die Fläche, auf der sich die Küche, ein Geräte-raum und die Sanitäranlagen befinden werden, wird zweige-

schossig gestaltet, sodass im Obergeschoss Lagerflächen verfügbar sind. Geheizt wird mit einer Wärmepumpe, aufs Dach kommt eine Photovoltaikanlage. Die Rohbauarbeiten sollen in dieser Woche beginnen, das Richtfest haben die Augustendorfer für Mai geplant.

WAS DAZU NOCH WICHTIG IST

Mehr Platz für Kultur beim „Uns Fehnhus“

KAMPERFEHN/CPA – Arme hochkrepeln und anpacken. Das ist in der beschaulichen Ortschaft Kamperfehn der Stadtgemeinde Friesoythe ab April angesagt. Im Rahmen des Entwicklungsplanes der Kanaldörfer Friesoythe „Vergangenheit bewahren – Zukunft neu denken“ soll bis zum 31. Januar 2025 im Bereich des Dorfgemeinschaftshauses „Uns Fehnhus“ eine neue Kultur-Remise entstehen sowie der Außenbereich neu gestaltet und aufgewertet werden. Dazu zählt der Bau eines Grillplatzes. Umsetzen wird das Projekt der Ortsverein Kamperfehn zusammen mit dem Sportverein Kampe/Kamperfehn und der gesamten Bevölkerung.

Mit diesem Projekt ist Kamperfehn in die Dorfentwicklung Kanaldörfer durch das



Auf einer Informationsveranstaltung im Dorfgemeinschaftshaus Kamperfehn wurde das aktuelle Projekt vorgestellt.

BILD: HANS PASSMANN

Amt für regionale Landesentwicklung in Oldenburg aufgenommen worden. Rund 250 000 Euro kostet die Umsetzung. Dafür gibt es aus dem Fördertopf der Kanaldörfer

einen Zuschuss von rund 160 000 Euro. Die Stadt Friesoythe schießt noch einmal 50 000 Euro dazu, sodass der Ortsverein Kamperfehn als Antragsteller rund 35 000

Euro selbst zur Umsetzung beisteuern muss. „Dazu sind natürlich von der Kamperfehner Bevölkerung auch Hand- und Spanndienste gefragt“, erläuterte Heino de Buhr auf

einer Informationsveranstaltung im „Fehnhus“. „Das Konzept ist eine großartige Chance für eine zielgerichtete und langfristige Dorfentwicklung“, meinte Bürgermeister Sven Stratmann.

Das Dorfgemeinschaftshaus soll vermehrt zum kulturellen Veranstaltungsort werden. Es gibt auch genaue Vorstellungen, wie die künftige Nutzung des Areals aussehen soll: Outdoor-Veranstaltungen wie für den Weihnachtsmarkt, Herbstmarkt, Fehnhus Open-Air, Heimatabende oder Auftritte von Gruppen aus Kindergarten und Schule. „Wir brauchen jede Form der Unterstützung für die Fertigstellung. Eine Möglichkeit ist auch, Verpflegung beizusteuern“, so de Buhr. Zudem ruft der Ortsverein Kamperfehn zur Spendenaktion auf.

Der Umzug verzögert sich weiter

BILDUNG Friesoyther Ludgeri-Schule erst ab Sommer in neuen Räumen am Großen Kamp

VON CARSTEN BICKSCHLAG

FRIESOYTHE – Der Umzug der Ludgeri-Schule von der Barßeler Straße an den Großen Kamp in Friesoythe wird sich weiter verzögern. Eigentlich hätte die Grundschule schon im Herbst 2023 an den neuen Standort ziehen sollen. Damals verhinderte eine marode Wasserleitung den Start am Großen Kamp. Nun wird der Umzug in die Sommerferien verschoben. Das teilte die Stadt Friesoythe als Schulträger am Montag mit. Die Kommune führt witterungsbedingte Gründe an.

Die Räume der „neuen“ Ludgeri-Schule seien zwar bereits fertiggestellt und nahezu bezugsfertig. Und sowohl die Schulleiterin als auch der Hausmeister hätten bestätigt, dass es eine tolle helle Schule mit ausreichend Platz für vier



Untergrund zu nass: Die Bauarbeiten am Außenbereich der „neuen“ Ludgeri-Schule in Friesoythe verzögern sich und damit auch deren Umzug.

BILD: RENKE HEMKEN-WULF

Jahrgänge mit je vier Klassen geworden ist, heißt es in der Mitteilung der Stadt.

Doch der Zeitplan, in den Osterferien umzuziehen, könne nicht eingehalten werden.

Konkret heißt es, dass die Arbeiten an den Außenanlagen aufgrund der starken Re-

genfälle Anfang des Jahres fast ganz gestoppt werden mussten. Und da immer noch zu viel Wasser von oben kommt, kann auch aktuell noch nicht im Erdreich gearbeitet werden. Das bedeutet, keine Außenanlagen, kein Rasen, keine Spielgeräte. Und wann das Wetter so umschlägt, dass man weiterarbeiten kann, ist nicht absehbar, heißt es in der Mitteilung weiter. Ein Schulbetrieb mit fast 400 Kindern ohne Außenbereich – das sei kaum zu bewältigen.

Diese Thematik wurde nach Angaben der Stadt deshalb mit der Schule besprochen mit dem Ergebnis, dass der Umzug auf die Sommerferien verschoben wird. Man bedaure das, es sei aber vor dem Hintergrund der noch anhaltenden Niederschläge und der Nässe die einzig richtige Entscheidung.

KURZ NOTIERT

Betreuung in Osterferien

FRIESOYTHE – Für die Osterferien organisiert die Stadtjugendpflege Friesoythe wieder eine Ferienbetreuung für Grundschulkinder. Eltern können noch bis 3. März ihre Kinder für die Betreuung anmelden. Online-Anmeldungen sind über die App „Jugendarbeit Friesoythe“ oder unter <https://jugendarbeit.friesoythe.de> möglich. Weitere Informationen zur Ferienbetreuung sind bei der Jugendpflege unter Tel. 04491/1633 oder per E-Mail an jugendpflege@friesoythe.de zu erhalten.

Vorlesestunde für Kinder

FRIESOYTHE – In der Bücherei St. Marien in Friesoythe findet am Donnerstag, 29. Februar, von 15.30 bis 16.30 Uhr wieder eine Vorlesestunde für Kinder im Alter von vier bis sechs Jahren statt. Vorgelesen wird das Bilderbuch: „Dr. Brumm baut ein Haus“. Die Veranstaltung ist kostenlos. Nach dem Vorlesen darf gebastelt oder gemalt werden.

Hoher Sachschaden

BARßEL – Bei dem Brand eines Bootschuppens am frühen Sonntagmorgen in Barßel schätzt die Polizei den entstandenen Schaden auf 30.000 Euro. Das teilte sie am Montag mit. Die Ermittlungen zur Brandursache dauern an. Die Feuerwehr hatte den Brand am Sonntag gelöscht.

LEUTE VON HEUTE



Viertklässler spenden für Tierheim und Hospiz

Schüler der vierten Klasse der Grundschule Kampe haben für das Tierheim Oldenburg und das Kinderhospiz Löwenherz in Syke Spenden aus ihrem Lesemarathon übergeben. Sie hatten für die jüngeren Schüler, aber auch für ihre Eltern, Omas und Opas und weitere Sponsoren Geschichten vorgelesen. 1000 Euro

klungelten in der Kasse, sie selbst entschieden, wohin das Geld geht. Für das Tierheim Oldenburg nahm Tierpflegerin Sahra Kleine 500 Euro entgegen. Eine weitere Spende ging an das Kinderhospiz Löwenherz in Syke. Ehrenamtliche Helfer stellten den Schülern ihre Organisationen vor.

BILD: HANS PASSMANN



Helmut Schütte spendet zum 150. Mal Blut

Für eine Blutspende braucht man nur ein wenig Zeit, das Blut kommt anderen Menschen zugute und hilft auch dem Spender persönlich, weil es vor der Weitergabe an Patienten auf Krankheiten untersucht wird. Dieses Motto und auch die sinkende Bereitschaft Blut zu spenden sind der Antrieb für **Helmut Schüt-**

te (Bildmitte), immer wieder an Blutspendeterminen teilzunehmen. In Gehlenberg konnte er nun seine 150. Spende abgeben. Mit einem kleinen Geschenk als Anerkennung wurde er von den Helferrinnen der kfd **Maria Warne** (links) und **Hildegard Breyer** für sein langjähriges Engagement belohnt.

BILD: ANNI KNIPPER

Chor spendet

Eine Spende von 300 Euro erhielt die Spezialisierte Ambulante Palliativversorgung (SAPV) der Caritas Barßel-Saterland, die ihren Sitz in Harkebrügge hat. Den Geldbetrag spendete der Chor Color aus Barßel. Die Sängerinnen und Sänger hatten bei der Weih-

nachtsfeier auf Geschenke verzichtet und um eine Geldspende für SAPV gebeten. Über die Spende freute sich der Geschäftsführer der Caritas **Carsten Huslage** (links) und die Leitung von SAPV **Tamara Muradjan** (2.v.l.).

BILD: HANS PASSMANN

TERMINE IM SATERLAND

VERANSTALTUNGEN

Ramsloh
19 Uhr, Rathaus: Infoabend zur Unterstützung von Unternehmen zur Arbeits- und Fachkräftesuche, Arbeitgeberservice der Agentur für Arbeit Cloppenburg

Sedelsberg
17 bis 18 Uhr, Schützenhalle am Moorgutsweg: Übungsschießen für Kinder und Jugendliche, Jugendabteilung des Schützenvereins Sedelsberg

BÄDER

Ramsloh Freizeitbad: 6 bis 8, 15.45 bis 21 Uhr (20 bis 20.20 Uhr Wassergymnastik)

TERMINE IN FRIESOYTHE

VERANSTALTUNGEN

Friesoythe
8 bis 17 Uhr, Rathaus am Stadtpark: Bürger Service Center
8 bis 16.30 Uhr, Sozialer Briefkasten, „Kaufhaus für Jedermann“: geöffnet
9.30 bis 12 Uhr und 15 bis 17.30, SkF „Lädchen“: geöffnet, auch Spendenannahme
10 bis 12 Uhr und 15 bis 18, IdeenReich: geöffnet
15 bis 19 Uhr, Jugendzentrum „Wasserturm“: geöffnet
19.30 Uhr, Ev. Gemeindehaus: Treffen der Nabu-Gruppe Friesoythe
19.30 Uhr, Hotel Landhaus Pollmeyer: Generalversammlung, Ver-

ein landwirtschaftlicher Fachbildung (VLF)

BILDUNG

Friesoythe Bildungswerk: 9 bis 13 Uhr und 14 bis 16.30 Uhr

BÜCHEREIEN

Friesoythe Kath. Bücherei St. Marien: 15 bis 17.30 Uhr

SCHWIMMBÄDER

Aquaferum, 6 bis 8, 10 bis 22 Uhr

@Termine online und mobil unter: www.nwzonline.de/termine

TERMINE IN BARßEL

VERANSTALTUNGEN

Barßel
8.30 bis 12 Uhr, Beratungsstelle AWO: Tel. 04499/9358922
15 bis 18 Uhr, Barßeler SkF-Laden: geöffnet
15 bis 20 Uhr, Jugend- und Begegnungszentrum: geöffnet, Tel. 04499/937205
16 bis 17 Uhr, Soesteschule: Carla-Lebensmittelausgabe
19.30 Uhr, kath. Pfarrheim: Kreuzbundgruppe St. Cosmas und Damian
19.30 Uhr, kath. Pfarrheim: Pfarreiratssitzung
19.30 Uhr, kath. Pfarrheim: Selbsthilfegruppe Depressionen Barßel

20.15 Uhr, „Tanger Dörpshus“: Chorprobe, Chor Color Barßel

BÄDER

Barßel Hafen-Bad: 6 bis 7.30, 15.30 bis 21.30 Uhr

BÜCHEREIEN

Barßel Kath. Bücherei: 17 bis 18.30 Uhr

MUSEEN

Elisabethfehn Moor- und Fehnmuseum: Infos unter Tel. 04499/2222 oder www.fehnmuseum.de

@www.nwzonline.de/termine

NOTDIENSTE

APOTHEKEN

Barßel/Bösel/Friesoythe/Saterland
Cosmas-Apotheke, Lange Straße 10, Barßel, Telefonnummer 04499/921050

ÄRZTE

Barßel/Bösel/Friesoythe/Saterland
Zentrale Bereitschaftsdienstpraxis am St.-Marien-Hospital, Friesoythe, Sprechzeiten: 20 bis 21 Uhr (keine Anwesenheitspflicht für die Ärzte), St.-Marien-Straße 1

AUGENÄRZTE

Kreis Cloppenburg
Telefonnummer 0441/21006345 oder Telefonnummer 116117, 20 bis 22 Uhr

HOSPIZDIENST

Kreis Cloppenburg
24-Stunden-Bereitschaft: Tel. 0175/8991171

NOTRUF

Telefonnummer 110, 112 oder Krankentransport, Telefonnummer 0441/19222; OÖWV, Trinkwasser: Telefonnummer 04401/6006; Gift-Info: Telefonnummer 0551/19240

@Notdienste online und mobil unter: www.nwzonline.de/notdienste

TERMINE IN BÖSEL

VERANSTALTUNGEN

Bösel
17 bis 21 Uhr, Jugendtreff: geöffnet
19.30 Uhr, Begegnungszentrum: Treffen der Anonymen Alkoholiker (AA) und Angehörigengruppe (Al-Anon)

BÄDER

Bösel
6 bis 7.30 Uhr Frühschwimmen, 15 bis 22 Uhr Rheumaliga

@Termine online und mobil unter: www.nwzonline.de/termine

Friesoyther Nachrichten

Ämtliches Bekanntmachungsblatt des Landkreises Cloppenburg, der Städte Cloppenburg, Friesoythe und Lönningen sowie der Gemeinden Barßel, Bösel, Elmstedt, Garrel und Saterland

Redaktion Friesoythe
Redaktionssekretariat:
Annette Linkert ☎ 04491/9988 2910, Am Alten Hafen 12, 26169 Friesoythe
Telefax 04491/9988 2909
E-Mail: red.friesoythe@NWZmedien.de

Redaktionsleitung
Carsten Bickschlag (bic) ☎ 04491/9988 2900
Reiner Kramer (Stv.) (kra) ☎ 04491/9988 2901

Friesoythe/Bösel/Barßel/Saterland
Tanja Mikulski (mik) ☎ 04491/9988 2902
Heiner Elsen (els) ☎ 04491/9988 2906
Renke Hemken-Wulf (rhw) ☎ 04491/9988 2912
Eva Dahlmann-Aulike (eda) ☎ 04491/9988 2913

Lokalsport
Steffen Szepanski (sze) ☎ 04471/9988 2810
Stephan Tönnies (stt) ☎ 04471/9988 2811
E-Mail: lokalsport-muensterland@NWZmedien.de

Leitung Geschäftskunden Verlage
Markus Röder (verantwortlich für den Anzeigenteil)

Kundenservice
Abonnement 0441/9988 3333
Anzeigen 0441/9988 4444

Bezugspreis 47,40 € (Postbezug 51,40 €) pro Monat einschließlich Lieferung frei Haus. NWZ-ePaper 37,90 € pro Monat. Alle Preise einschließlich gesetzlicher MwSt. und unbeschränktem Zugriff auf NWZonline.de, allen Lokalausgaben als NWZ-ePaper sowie dem digitalen Archiv.

Unsere AGB finden Sie im Internet unter www.NWZonline.de/agb

„Junges Werkhaus“ startet mit Ideen durch

WERKHAUS PANCRAZT Verein in Friesoythe freut sich über neue Mitglieder – Handwerksmesse und Feierabendmarkt geplant

VON CLAUDIA WIMBERG

FRIESOYTHE – Mit seinen genau 120 Jahren hat es ein stattliches Alter erreicht, aber von gestern ist es nicht. Vielmehr wird hinter seinen historischen Mauern handfest und kreativ gearbeitet sowie kulturelles Leben gepflegt. Ab sofort auch vom „jungen Werkhaus“, das ins alte Friesoyther Baudenkmal eingezogen ist und als nächste Generation neue Ideen garantiert. „Wir wollten und mussten uns dringend verjüngen und das ist auf ganzer Linie gelungen“, freut sich Kerstin Kramer angesichts von 19 Frauen und Männern, die der 2002 gegründete Verein „Werkhaus Pancratz“ vor rund einem halben Jahr begrüßen konnte. Die erfolgreiche Werbung führt die Vorsitzende nicht zuletzt auf den satzungsgebundenen Sinn und Zweck zurück: „Handwerk ist und bleibt auch ein junges Thema.“

Erste Projekte

Der Nachwuchs aus den unterschiedlichsten Branchen und Bereichen lernte sich zunächst in den eigenen Reihen kennen und schloss sich nun mit dem aktiven Team des Stammvereins zusammen. „Generationsübergreifend ein großer Gewinn“, kommentierte Kramer.

Als erstes Projekt stellten sie einen „Feierabendmarkt“ vor, der ab April an jedem ersten Donnerstag im Monat stattfinden soll. Dafür sind, so Christin Robbers, verschiedene und wechselnde Aussteller



Neue Gesichter und neue Ideen: Die Mitglieder des „jungen Werkhauses“ starten ab jetzt gemeinsam mit den Aktiven aus dem Stammverein durch.

BILD: CLAUDIA WIMBERG

gefragt, die sich mit Kunst, Kulinarik, Kosmetik und vielen regionalen Produkten und Spezialitäten im Innenhof des Werkhauses und des Schmiedeteilers präsentieren. Auftakt ist am 4. April und die Be-

sucher haben von 17 bis 21 Uhr die Gelegenheit, über das Gelände an der Kirchstraße zu bummeln und den Tag gesellig ausklingen zu lassen.

Über Pädagogin Anne Kösters sind Schülerinnen und

Schüler der Realschule am 6. Juni zudem zu einer Handwerksmesse eingeladen, um sich an den Ständen verschiedener Friesoyther Betriebe und Unternehmen über Praktikum und Ausbildung infor-

mieren zu können.

Wer in nostalgisch-bodenständiger Atmosphäre arbeiten und Geschäfte machen möchte, ist als neuer Mieter für den Laden gerne gesehen. „Wir sind für vieles offen, nur

WEITERE AUSSTELLER

Aussteller, die sich am „Feierabendmarkt“ beteiligen möchten, können sich beim Verein melden. Informationen zu Kontakten unter www.werkhaus-pancratz.de.

ein Café kommt nicht infrage“, informiert die Vorsitzende und spannt den Bogen vom Unter- ins Obergeschoss.

Dort ist eine Gästewohnung eingerichtet, in der Wandergesellen oder Handwerker eine Zeit lang eine Bleibe finden können.

Bauliche Veränderungen

Vor und hinter dem Werkhaus plant der über 100-Mitglieder starke Verein mit einem baulichen Projekt mehr Aufenthaltsqualität und möchte die Flächen attraktiv gestalten. Fördergelder seien dafür beantragt, umgesetzt werden soll die Maßnahme 2025. Im Innern des traditionsreichen Gebäudes der früheren Malerfamilie Pancratz, in dem „Putzer Leni“ (Helene Pancratz) einen Kolonialwarenladen betrieb, lagerten immer noch zahlreiche Raritäten und Gegenstände im Verborgenen, weiß Kerstin Kramer mit Blick auf das Dachgeschoss. Zwischen all den Kartons und Kisten auf Entdeckungsreise zu gehen, wäre sicher auch für alle jungen Akteure eine spannende Aufgabe. „Den ein oder anderen Schatz kann man auf jeden Fall noch heben.“

Amtliche Bekanntmachungen

STADT LÖNINGEN
Der Bürgermeister



Bekanntmachung

Am **Montag, 4. März 2024**, findet um **17:30 Uhr** im **Forum Hasetal, Lönningen, Ringstraße**, eine Sitzung des Ausschusses für Wirtschaft, Soziales, Kindergärten und Sport mit folgender Tagesordnung statt:

Öffentlicher Teil

Nr.	Tagesordnungspunkt
1	Begrüßung und Feststellung der ordnungsgemäßen Einladung und Beschlussfähigkeit
2	Feststellung der Tagesordnung
3	Genehmigung der Niederschrift über die Sitzung des Ausschusses für Wirtschaft, Soziales, Kindergärten und Sport (W, S, K u. S) vom 27.11.2023
4	Bericht des Bürgermeisters
5	Haushalt 2024 – Ausschuss Wirtschaft, Soziales, Kindergärten und Sport
6	Anträge und Anfragen – öffentlich
7	Einwohnerfragestunde

Lönningen, 23.02.2024

Burkhard Sibbel, Bürgermeister

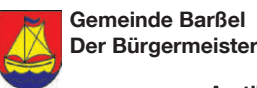

Gemeinde Barbel
Der Bürgermeister



Amtliche Bekanntmachung

Am **Montag, dem 04.03.2024, 18:00 Uhr**, findet im Kath. Pfarrheim St. Ansgar Barbel, **Marienstraße 12**, 26676 Barbel, eine Sitzung des Ausschusses für Jugend, Familie, Senioren und Soziales statt.

Tagesordnung:

Öffentlicher Teil:

1. Eröffnung und Begrüßung
 2. Feststellung der ordnungsgemäßen Ladung und der anwesenden Mitglieder
 3. Feststellung der Beschlussfähigkeit
 4. Feststellung der Tagesordnung
 5. Genehmigung der Niederschrift vom 15.11.2023
 6. Pflichtenbelehrung eines hinzu gewählten Ausschussmitgliedes
 7. Planung einer neuen Kindertagesstätte in Barbel (Barbelemoor) in Kooperation mit dem Caritas-Verein Altenoythe e. V. ; Trägervereinbarung zur Errichtung einer „Kita für Alle“
 8. Informationen
 9. Anfragen
- Zeit, Ort und Tagesordnung werden hiermit bekannt gemacht.**
Nils Anhuth

LANDKREIS CLOPPENBURG
DER LANDRAT
Umweltamt



Cloppenburg, den 22.02.2024

Bekanntmachung

Am **Donnerstag, dem 29.02.2024, 17:00 Uhr**, findet im **Sitzungssaal 2 des Kreishauses in Cloppenburg, Eschstraße 29, 49661 Cloppenburg**, eine Sitzung des Ausschusses für Kultur und Freizeit statt.

Die Bekanntmachung mit Tagesordnung ist im Amtsblatt des Landkreises Cloppenburg unter www.lkclp.de in der Rubrik Aktuelles&Presse/Amtsblatt sowie in der Rubrik Kreis&Politik/Kreistags-Infosystem/Bürgerinfo-Portal veröffentlicht.

Johann Wimberg
Landrat

Dies und Das

Kaufe alte Schreibmaschinen/
Tonbandgeräte Tel.0178-
7938676 @A488303

Kaufe Ihren gut erhaltenen Pelz,
zahle 100,-bis 3500,- Euro,
seriös, diskret, unkompliziert.
Tel.0173-7818477 @A488239

Kaufe alte Schreibmaschinen/
Tonbandgeräte Tel.0178-
7938676 @A488303

Kaufe Musikinstrumente
jeglicher Art. Tel.0178-7938676
@A488302

Kaufe Dekoartikel und
Accessoires, sowie alte und neue
Möbel Tel. 0152-14292979
@A488503

LiebhaberIn sucht Dirndl- und
Trachtenbekleidung aller Art,
hochwertige Abendgarderobe
und Accessoires für Damen und Herren.
TEL.: 0152-16448464 @A488183

Kaufe Fotoapparate, Objektive,
Radios,TV-Geräte,Musikanlagen
und Plattenspieler. Bitte alles
anbieten. Tel. 0157-53561227
@A488502

Internet-Adressen

Karriere? www.pius-hospital.de

Ausschreibungen

Gemeinde Garrel
Der Bürgermeister



49681 Garrel, 23.02.2024

Bekanntmachung

Öffentliche Ausschreibung

Die Gemeinde Garrel schreibt folgende Bauleistung nach VOB/A im Rahmen einer öffentlichen Ausschreibung aus:

Maßnahme: Bundesprogramm Zukunftsfähige Innenstädte und Zentren (ZIZ), Projekt: Garrel-Ort, Leistung: Garten- und Landschaftsbau, Kennnummer: S-GARR-2024-0012

Die Ausschreibungsunterlagen können ab sofort kostenlos auf der Homepage des Anbieters „Deutsches Ausschreibungsblatt“ unter dem Link <https://www.deutsches-ausschreibungsblatt.de/VN/S-GARR-2024-0012> eingesehen werden.
Höffmann

Immobilienmarkt



NORDWEST
IMMOBILIEN.de

SIE SUCHEN

HÄUSER,
WOHNUNGEN ODER
GRUNDSTÜCKE?

ENTDECKEN SIE ÜBER
1.700 ANGEBOTE
UNSERER REGIONALEN
MAKLER AUF

nordwest-immobilien.de

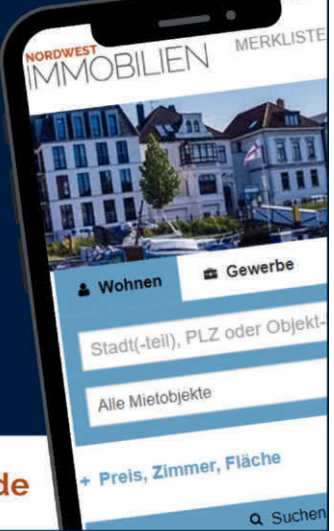

Hafen-Chef: Das ist für uns eine Katastrophe

WIRTSCHAFT Häfen Brake und Nordenham über Schiene nicht mehr erreichbar – Umschlag vor allem von Stahl und Getreide

VON NORBERT HARTFIL UND
ULRICH SCHLÜTER

BRAKE/NORDENHAM – Die beschädigte Eisenbahnbrücke über die Hunte bei Elsfleth und deren Ausfall auf unbestimmte Zeit stellt die Häfen Nordenham und Brake vor große Herausforderungen. Beide Häfen sind derzeit per Schiene nicht zu erreichen. Nach Angaben des Hafenunternehmens J. Müller ist intern ein Krisenstab gebildet worden. Man müsse eine Bestandsaufnahme seitens der DB Netz abwarten und danach das weitere Vorgehen planen, hieß es in Brake auf Nachfrage unserer Redaktion. In der Nacht vom 24. auf den 25. Februar war ein Binnenschiff mit der Eisenbahnbrücke Elsfleth/Berne-Ohrt kollidiert. Durch den Zusammenstoß ist die Eisenbahnbrücke beschädigt worden. Der Zugverkehr ruht bis auf unbestimmte Zeit.

FUTTERMITTEL-UMSCHLAG BETROFFEN

Feststeht: DB Netz müsse alles daran setzen, die Eisenbahnbrücke schnell wieder für den Schienenverkehr herzurichten. Denn: „Es gibt keinen Plan B“, sagte J. Müller-Geschäftsführer Uwe Schiemann. Alternativen, den Schienengüterverkehr zu ersetzen, seien nicht vorhanden. Rund die Hälfte der Güter, die über den Hafen Brake ab-



Schienen verbogen: Hier können wochenlang keine Züge und Schiffe mehr fahren.

BILD: TORSTEN VON REKEN

gewickelt werden, setzt sich aus Futtermitteln, Getreide und Düngemitteln zusammen. So werden rund 40 Prozent des Futtermittel-Umschlags Deutschlands auf dem Seeweg über den Hafen Brake umgeschlagen. Bei Getreidelieferungen aus der Ukraine, insbesondere Rapssaat für die Lebensmittelindustrie, erfolgt die Anlieferung zu 100 Prozent über die Schiene. Rund 600 000 Tonnen Getreide und etwa 300 000 Tonnen Futtermittel aus der Ukraine würden in Brake umgeschlagen. Diese Lieferkette sei nun unterbrochen, so Uwe Schiemann.

EISEN UND STAHL

Auswirkungen zeichnen

sich ebenfalls beim Umschlag von Eisen und Stahlprodukten ab. Rund 800 000 Tonnen wurden nach Uwe Schiemanns Worten im Jahr 2023 in Brake umgeschlagen. Diese Produkte ließen sich aber nicht per Lkw transportieren, merkte er an. Sollte der Hafen Brake über einen längeren Zeitraum nicht mehr per Schiene zu erreichen sein, drohe dieses Geschäft zum Erliegen zu kommen. Stahl und Eisen könnten dann beispielsweise über Antwerpen verschifft werden. Betroffen ist ebenfalls der jährliche Holzumschlag in Höhe von 800 000 Tonnen. 70 Prozent kommen mit dem Zug. Der Import von Zellulose für die Zellstoff-Verarbeitung geht zu

60 Prozent über die Schiene.

AGRAR-LIEFERKETTEN UNTERBROCHEN

Die Auswirkungen sind laut Uwe Schiemann greifbar. Der Unfall zeige, wie Häfen in Logistikketten eingebunden sind. Die Eisenbahnbrücke über die Hunte zu erneuern, sei in den vergangenen Jahren immer wieder thematisiert worden. Er rechnet damit, dass der Schaden nicht in wenigen Tagen zu beheben ist. Der Ukraine-Krieg beeinflusst die Agrar-Lieferketten. Durch den Konflikt bedingt konnten im Jahr 2023 in Brake Bahnimportmengen auf einem erhöhten Niveau verzeichnet werden – insbesondere eine

Verlagerung von Getreide-Warenströmen (Mais). Das alles ist nun durch die Beschädigung der Eisenbahnbrücke zum Erliegen gekommen.

„RIESENPROBLEM“ AUCH IN NORDENHAM

Uwe Oppitz, für die Häfen zuständiger Geschäftsführer der Rhenus-Gruppe, kommt sofort auf den Punkt: „Das ist für uns eine Katastrophe“. Der Ausfall des Schienengüterverkehrs stelle den von Rhenus betriebenen Midgard-Hafen in Nordenham vor ein „Riesenproblem“. Durch die Beschädigung der Eisenbahnbrücke über der Hunte zwischen Elsfleth und Berne ist der Nordenhamer Hafen vom Schie-

Ein Video

zum Schiffsunfall und der der beschädigten Bahnbrücke finden Sie unter:
→ @ <https://ol.de/videoschiffsunfall>

Eine Übersichtskarte

sehen Sie im Artikel unter:
→ @ <https://ol.de/karteschiffsunfall>

nengüterverkehr abgeschnitten. Davon betroffen ist laut Uwe Oppitz vor allem der Abtransport der in Nordenham umgeschlagenen Kraftstoff- und Kohleladungen. Bei der Auslieferung der Kohle hofft er, den Großteil der Mengen auf Binnenschiffe umdisponieren zu können. Diese Option komme für die Kraftstofftransporte allerdings kaum in Betracht.

„Wir arbeiten mit Hochdruck an einer Lösung und stehen in einem engen Kontakt mit unseren Kunden“, betont der Geschäftsführer. Wie hoch am Ende der wirtschaftliche Schaden sei, hänge von der Dauer des Ausfalls ab. „Noch wissen wir nichts Genaues“, sagt Uwe Oppitz.

Für ihn ist die jetzige Krisenlage ein Beleg dafür, dass „wir eine sehr kritische Infrastruktur haben“. Der Schienengüterverkehr habe eine „existenzielle Bedeutung“ für den Midgard-Hafen in Nordenham.

Zukunft der Bahnbrücke steht nach Beschädigung in Sternen

MOBILITÄT Binnenschiff kollidiert mit Pfeilern – Teilspernung der A 27 nach Fahrbahn-Absackung verstärkt Verkehrsproblem

VON SABRINA WENDT
UND UNSEREN AGENTUREN

BRAKE/ELSFLETH – Nach der Kollision eines Schiffes mit der Eisenbahnbrücke über die Hunte zwischen Berne und Elsfleth (Kreis Wesermarsch) in der Nacht zu Sonntag können in diesem Bereich wochenlang keine Züge mehr fahren. Das teilte ein Sprecher der Deutschen Bahn am Montag auf Nachfrage unserer Redaktion mit. Er sprach von einer starken Beschädigung der Brücke, die die Bahnhöfe Elsfleth und Berne miteinander verbindet. Der Zugverkehr

musste daher bis auf Weiteres eingestellt werden.

Gravierende Schäden

Zurzeit sei ein Expertenteam der Deutschen Bahn vor Ort, um den Schaden zu begutachten. Allein die Bestandsaufnahme werde nach Angaben des Bahnsprechers „mindestens diese Woche andauern“, da auch das Bauwerk unter Wasser aufwendiger untersucht und geprüft werden müsse. Nach jetzigem Stand gehe man davon aus, dass die Brücke mindestens mehrere Wochen lang nicht

befahrbar sein wird. Genauere Angaben zur Dauer sowie zum Umfang der Reparaturarbeiten könne man aber erst machen, wenn die Schadensaufnahme abgeschlossen ist.

Der Kapitän des 110 Meter langen Binnenschiffes habe die Höhe der Brücke falsch eingeschätzt, sagte ein Sprecher der Wasserschutzpolizei. Je nach Tide ändere sich die Durchfahrtshöhe. „Das war schlicht und einfach menschliches Fehlverhalten.“ Die Schäden an der 118 Meter langen Brücke seien massiv. Die Gleise seien verbogen, die Unterkonstruktion verscho-



Grafik: STEPMAP | MedienGrafikSchmiede

ben und die Oberleitungen beschädigt. Das Schiff war zum Unfallzeitpunkt unbeladen und wurde nur leicht in Mitleidenschaft gezogen. Teile der Brücke blockieren die Hunte. „Erst wenn die Brücke demon- tiert wird, können Schiffe dort wieder fahren“, sagte der Sprecher der Wasserschutzpolizei.

So gut wie abgeschnitten

Verschärfend kommt aktuell noch die Teilspernung der Autobahn 27 zwischen Uthlede und Hagen (Cuxhaven) hinzu. Hier ist die Fahrbahn abgesackt, da ein Graben-Durch-

lass der Autobahn marode ist. Die Sperrung soll voraussichtlich noch bis Ende März andauern, teilte die Autobahn GmbH des Bundes mit. Auch fällt die Weserfähre Bremerhaven-Blexen wegen Reparaturarbeiten wochenlang aus.

Es ist nicht das erste Mal, dass die Eisenbahn-Drehbrücke Elsfleth in Mitleidenschaft gezogen wurde. Im Juli 2021 war ein Binnenschiff mit ihr kollidiert. Seinerzeit war es zu keinen gravierenden Schäden gekommen, der Eisenbahnverkehr wurde nicht beeinträchtigt. Das hatte unsere Redaktion damals berichtet.

Vorerst pendeln Busse zwischen Bahnhöfen Hude und Brake

SCHIFFSUNGLÜCK Ersatzverkehr nach Sperrung der Bahnbrücke – Ab 6. März entfallen Züge in der Wesermarsch komplett

VON CHRISTOPH KIEFER

ELSFLETH/HUDE/NORDENHAM – Berne, Elsfleth, Kirchhammelwarden, Brake, Rodenkirchen und Nordenham – alle diese Orte seien ab Bremen über die Bahn zu erreichen, wirbt die Touristikgemeinschaft Wesermarsch. Dieses Versprechen gilt auf absehbare Zeit nicht mehr. Seit der Schiffs-kollision in der Nacht auf Sonntag bei Elsfleth ist die Bahnverbindung in die Wesermarsch unterbrochen.

Die Nordwestbahn stellt den Schienenersatzverkehr ab diesem Dienstag um: Busse



Am Bahnhof Hude müssen alle Passagiere Richtung Wesermarsch in Busse umsteigen. BILD: THORSTEN VON REEKEN

pendeln zwischen den Bahnhöfen Hude und Brake und nicht länger zwischen Hude und Elsfleth. Der Bahnhof Elsfleth habe sich wehen der weiten Wege zur Bushaltestelle als

ungeeignet herausgestellt, begründete ein Sprecher die Umstellung. Aber auch der Pendelverkehr zwischen Hude und Brake ist nicht von Dauer: Ab Mittwoch, 6. März, setzt die Nordwestbahn nur noch Busse in die Wesermarsch ein. Zugreisende aus Richtung Bremen fahren bis zum Bahnhof Berne – dort stehen die Ersatzbusse in die Wesermarsch über alle Unterwegsbahnhöfe bis Nordenham bereit.

Grund für die Einstellung des gesamten Personenverkehrs ist die fehlende Wartungsmöglichkeit für die beiden Züge, die derzeit auf dem

Abschnitt zwischen Elsfleth und Nordenham gefangen sind. Die Nordwestbahn versucht, eine mobile Reinigung der Zugtoiletten zu organisieren. Aber spätestens bei anstehenden Wartungsterminen für diese beiden Züge sei Schluss, sagte ein Sprecher. „Wenn vorher etwas Größeres anfällt, dann auch schon früher“, sagte der Sprecher.

Bis Montagabend wollte die Nordwestbahn einen Fahrplan erstellen für die Tage bis zum 5. März. Dann steht fest, in welcher Taktung die Busse verkehren und wie groß der zeitliche Mehraufwand ist.

Ein Mal mehr zeigte sich am Montag, wie holprig die Kommunikation zwischen Deutscher Bahn und Nordwestbahn verläuft: Noch am Montagvormittag war die Streckensperrung nicht im DB-Navigator, der Bahn-App für alle Zugauskünfte und Buchungen, enthalten. Der digitalen DB-Auskunft zufolge braucht die RS4 wie gewohnt 43 Minuten für die umsteigefreie Fahrt von Bremen nach Nordenham. Am Montagnachmittag wurden Verbindungen der Linie RS4 von Bremen nach Nordenham zwar als „entfällt“ markiert. Dass

aber Züge zwischen Elsfleth nach Nordenham verkehren, zeigte sich erst bei einem Klick auf diese Verbindung. Und ein Hinweis auf Ersatzbusse ab Hude fehlt komplett.

Für Bahnreisende sind all das keine guten Aussichten. Auch wenn niemand Angaben zum Umfang der Schäden und der Wiederherstellung einer Verbindung machen kann: Bei der Nordwestbahn stellen sich die Verantwortlichen auf eine lange Durststrecke ein. Spätestens ab Ostern sind dann neben den Berufspendlern auch Urlauber ohne Auto Leidtragende der Bahnspernung.

Führerschein abgeben – Wie sage ich es Oma?

FAHRTÜCHTIGKEIT Ältere Autofahrer zum Umdenken bewegen – Oldenburger Expertinnen geben Tipps für Angehörige

VON MAIKE SCHWINUM

IM NORDWESTEN – Die Verkehrsschilder werden unscharf, der Schulterblick fällt schwer und eine Sirene nimmt man nur undeutlich wahr: Mit zunehmendem Alter werden Menschen am Steuer unsicher. Doch diese Erkenntnis kommt nicht immer von allein und so sind es häufig Angehörige, die Eltern oder Großeltern davon überzeugen müssen, das Autofahren aufzugeben.

Keine leichte Aufgabe, meint Claudia Oeljeschläger von der Seniorenbegleitung Oldenburg Süd (SOS). Denn

„Das Auto ist oft das letzte Stück Selbstbestimmtheit, was Senioren noch haben.“

Claudia Oeljeschläger
Pflegerberaterin

mit der Führerscheinabgabe geht auch ein Stück Unabhängigkeit verloren: „Den Führerschein abzugeben ist ein sensibles Thema. Es fällt vielen sehr schwer und ist deshalb oft ein längerer Weg, keine schnelle Entscheidung.“

Auf Augenhöhe begegnen

Im besten Fall wartet man damit nicht, bis das Kind in den Brunnen gefallen ist, sondern thematisiert die Abgabe des Führerscheins schon, wenn der oder die Betroffene noch fahrtüchtig ist. Das betont auch Susanne Müller, Pflegeberaterin im Bümmersteder Senioren Büro (BSB): „Man sollte sich dem Thema frühzeitig stellen und zum Beispiel fragen, ob die Person sich schon Gedanken dazu gemacht hat.“

Doch in den meisten Fällen



Den Führerschein abzugeben ist für die meisten Senioren ein sensibles Thema, mit dem behutsam umgegangen werden sollte.

BILD: IMAGO / HALFPPOINT IMAGES

kommt das Thema erst dann auf, wenn eine Führerscheinabgabe bereits vonnöten ist. Dann ist Fingerspitzengefühl gefragt, erklärt Fehime Yenirce, Leiterin der Seniorenbegleitung Oldenburg Nord (SON): „Es ist wichtig, den Senioren auf Augenhöhe zu begegnen und nicht das Gefühl zu vermitteln, dass man sie bevormundet.“ Dabei beginnt man das Gespräch am besten mit Fragen: Wie ist das Autofahren für dich? Kannst du dich im Straßenverkehr gut konzentrieren?

Alternativen aufzeigen

Ängste können genommen werden, indem man Alternativen zum Auto aufzeigt und die Möglichkeiten öffentlicher Verkehrsmittel und Taxis be-



Susanne Müller ist die Leiterin des Bümmersteder Senioren Büros (BSB) in Oldenburg.

BILD: PRIVAT



Claudia Oeljeschläger leitet als Pflegeberaterin die Seniorenbegleitung Oldenburg Süd (SOS).

BILD: PRIVAT



Pflegefachkraft und Pflegeberaterin Fehime Yenirce leitet die Seniorenbegleitung Oldenburg Nord.

BILD: PRIVAT

spricht oder klärt, inwiefern Familie und Freunde Fahrdienste übernehmen können.

Zeigen sich die Senioren uneinsichtig, kann der Bei-

stand einer dritten Person helfen, meint Fehime Yenirce: „Oft sehen die Angehörigen nur ihre Seite und die Senioren wollen ihren Standpunkt

nicht verlassen. Da ist es hilfreich, wenn eine außenstehende Person – zum Beispiel von der Pflegeberatung – mit dabei ist.“

„Vapen“ – Wie gefährlich ist der Jugendtrend wirklich?

EINSTIEGSDROGE Studie belegt: Schulkinder greifen immer häufiger zur Einweg-E-Zigarette

VON KIM KRISTIN LOSCHEN

IM NORDWESTEN – Sie sind etwas größer als ein Feuerzeug, oft knallbunt und haben süßliche Geschmacksrichtungen wie Himbeere, Passionsfrucht oder Wassermelone-Kaugummi: Einweg-E-Zigaretten – „Vapes“. Der Name leitet sich vom englischen Wort Vaporizer ab, das bedeutet Verdampfer.

Vapes sind besonders bei Minderjährigen angesagt. So wie bei der 12-jährigen Lisa. Wir haben sie im Oldenburger Schlossgarten getroffen und sie angesprochen, als sie eine Vape rauchte. Ihren Namen haben wir geändert. Lisa erzählt: „Ich hab' auch richtige Zigaretten in der Tasche und am Wochenende gibt es meistens 'ne Shisha.“ Lisa geht in die sechste Klasse einer Oldenburger Gesamtschule. „Vapes rauchen bei uns in der Klasse viele. Sie schmecken einfach gut.“ Obwohl sie eher nach Süßigkeiten als nach Tabak schmecken, sind Vapes trotzdem gefährlich.



BILD: IMAGO

„Vapes“ sind bei Jugendlichen besonders beliebt. Dabei sind Einmal-E-Zigaretten, egal ob mit oder ohne Niko-

Anstelle von Tabak enthalten sie in der Regel eine nikotinhaltige Flüssigkeit – auch Liquid genannt. Laut Bundesinstitut für Risikoforschung stehen Vapes im Verdacht, auch bei nikotinfreien Liquids krebserregend zu sein und das Herz-Kreislauf-System zu schädigen. In Großbritannien soll der Verkauf von Vapes zum Schutz von Kindern und Jugendlichen jetzt gebremst werden. Langfristig will Pre-

tin, offiziell erst ab einem Mindestalter von 18 Jahren erhältlich (Symbolbild).

mier Rishi Sunak den Verkauf von Tabak gänzlich verbieten.

Eine Einstiegsdroge

Aus Sicht der Suchtberatung seien die Maßnahmen in Großbritannien „durchaus sinnvoll“, sagt Sabrina Sieß von der Fachstelle Sucht der Diakonie im Oldenburger Land. Denn E-Zigaretten sind bei Schulkindern die Einstiegsdroge Nummer eins für

GEFAHR FÜR DIE UMWELT

Nicht nur für den Menschen können Einweg-E-Zigaretten schädlich sein, sondern auch für den Planeten. Denn Vapes können weder aufgeladen noch wiederverwendet werden. Das Ergebnis: viel Plastikmüll. Ein größeres Problem sind die Einweg-Batterien. Sie machen benutzte Vapes zu Elektroschrott. Das Land Niedersachsen forderte deshalb

eine Nikotinsucht. Das zeigt der Präventionsradar der DAK-Gesundheit in einer Langzeitauswertung. E-Zigaretten sind 2023 erstmals das Rauchprodukt, mit dem Kinder und Jugendliche am häufigsten Erfahrungen gemacht haben. Jeder vierte befragte junge Mensch zwischen neun und 17 Jahren gab an, schon mindestens einmal eine E-Zigarette geraucht zu haben (23,5 Prozent). Mindestens einmal im

bereits 2023 ein Recyclingsystem und eine Pfandpflicht auf Einweg-E-Zigaretten. Der Deutschen Umwelthilfe geht das allerdings nicht weit genug: Sie fordert ein EU-weites Verkaufsverbot. Auch Bundesumweltministerin Steffi Lemke von den Grünen sprach sich im vergangenen Jahr für ein EU-weites Verbot von Einweg-E-Zigaretten aus.

Monat dampfen sieben Prozent der Schulkinder; klassische Zigaretten rauchen 5,9 Prozent und Wasserpfeife 3,2 Prozent.

Auch Tom Vater, ehemaliger Kriminalhauptkommissar im Bereich der Drogen- und Jugendkriminalität aus Oldenburg, befürwortet die Maßnahmen in Großbritannien: „Ich bin klar für ein Verbot für Minderjährige.“ Es sei wichtig, den Zugang zu solchen Pro-

Davon, hinter dem Rücken der Betroffenen Auto und Führerschein abzuschaffen, raten aber alle drei Oldenburger Expertinnen dringend ab. „Es geht nicht über sie hinweg“, so Claudia Oeljeschläger. „Das Auto ist häufig das letzte Stück Selbstbestimmtheit, was Senioren noch haben.“

Fahrtraining für Senioren

Bei Unsicherheiten im Straßenverkehr können auch Fahrtrainings für Senioren eine Option sein, rät Susanne Müller: „Dort absolviert man ein Training mit einem Fahrlehrer und erhält Tipps.“ Ein solches Angebot gibt es von der Landesverkehrswacht Niedersachsen in Kooperation mit der Polizei und dem Fahrlehrerverband Niedersachsen. Das Programm namens „Fit im Auto“ gibt es seit 2015.

Zwingen kann man aber niemanden zu einem solchen Training, sagt Roswitha Bothe von der Landesverkehrswacht: „Jeder, der sich anmeldet, sollte das freiwillig machen.“ Es kann passieren, dass den Senioren im Anschluss an das Training geraten wird, das Auto stehen zu lassen, doch das komme extrem selten vor, sagt Bothe: „Ich kenne nur zwei solcher Fälle.“ Manchmal merken die Senioren bei den Seminaren selbst, dass sie beim Fahren überfordert sind. Gemeldet werde mögliche Fahrunfähigkeit nicht, es bleibt beim guten Rat.

Termine für „Fit im Auto“-Seminare in Wohnortnähe sind auf der Homepage der Landesverkehrswacht zu finden oder können entweder bei der örtlichen Verkehrswacht erfragt werden.

■ Wie stehen Sie zum Thema Fahrtauglichkeit im Alter? Teilen Sie uns Ihre Meinung in der Kommentarspalte mit:

→ @ol.de/fuehrerschein

dukten für Minderjährige zu kontrollieren und sicherzustellen, dass sie nicht leicht zugänglich sind, sagt der Experte. Das Gesundheitsministerium Niedersachsen ließ unsere Presseanfragen unbeantwortet.

Schädlich für Gesundheit

Wie häufig im Oldenburger Land tatsächlich E-Zigaretten konsumiert werden, dazu kann die Fachstelle Sucht der Diakonie im Oldenburger Land keine Angaben machen. In der Beratungsstelle werden circa 700 Menschen behandelt. Doch eine Beratung wegen eines zu hohen Konsums von E-Zigaretten wurde nach Angaben von Einrichtungsleiterin Sabrina Sies noch nicht angefragt. Das könne daran liegen, dass „die Gefahren von Vapes in unserer Gesellschaft unterschätzt werden und die Betroffenen zum Erreichen der Abstinenz nicht die Unterstützung einer Suchtberatungsstelle aufsuchen“.

Frau setzt Katze aus – plus Kratzbaum

BRAMSCHÉ/DPA – Zusammen mit Kratzbaum, Tierfutter und Zubehör ist eine Perserkatze in Bramsche (Kreis Osnabrück) ausgesetzt worden. Die Polizei sucht nach Angaben vom Montag nach einer etwa 30 Jahre alten Frau, die das Tier und die Sachen am Sonntag auf dem Marktplatz abrud und dazu ein Schild mit der Aufschrift „zu verschenken“ stellte. Als eine Anwohnerin die Unbekannte ansprach, reagierte diese demnach nicht und fuhr mit ihrem männlichen Begleiter in einem schwarzen Auto davon. Die Katze wurde vorübergehend von Passanten versorgt und später an den Bauhof der Stadt übergeben. Die Polizei ermittelt nun.

Mann stirbt bei Wohnungsbrand

BARNSTORF/DPA – Ein Mann ist bei einem Wohnungsbrand in Barnstorf (Landkreis Diepholz) ums Leben gekommen. Der 72-jährige sei vor Ort trotz intensiver medizinischer Versorgung an seinen Verletzungen gestorben, teilte die Polizei am Montagmorgen mit. Die Feuerwehr war demnach gegen Mitternacht in dem Mehrfamilienhaus eingetroffen. Die Wohnung im Erdgeschoss sei durch ein brennendes Sofa komplett verqualmt gewesen. Den Angaben zufolge lag der Mann noch im Bett. Ein 90 Jahre alter weiterer Hausbewohner wurde ins Krankenhaus gebracht.

IMPRESSUM
Nordwest-Zeitung
Gründer Fritz Bock
Herausgeber und Verlag:
Nordwest-Zeitung Verlagsgesellschaft
mbH & Co. KG

Geschäftsführung:
Stephanie von Unruh, Thorben Meiners
Postfach 71 61 – 26051 Oldenburg
Wilhelmshavener Heerstraße 260, 26125 Oldenburg
Telefon: Sammel-Nr. 0441/9988 01

Chefredaktion:
Ulrich Schönborn (Chefredakteur/viSdP),
Gaby Schneider-Schelling (Stv. Chefredakteurin),
Lasse Deppe (Lokales), Max Holscher (Digitales),
Dr. Alexander Will (Überregionales)

Newsdesk-Manager: Hermann Gröblichhoff
(Ltg.), Stefanie Dosch (Stv.); Newsroom: Ju-
lia Anders, Anke Brockmeyer, Nils Coordes,
Sebastian Friedhoff, Dr. Irmela Herold, Katja
Lüers, Norbert Martens, Julian Reusch, Annika
Schmidt, Christian Schwarz, Liza Steenemann,
Christoph Tapke-Jost, Dr. Michael Vauth; Ka-
nalmanagement: Olaf Ulbrich (Ltg.), Kerstin
Buttkus, Freya Dalton, Lisa Kim Hentschel, Alf
Hitschke, Christine Höllmann, Tobias Janßen,
Sonke Manns, Thomas Nußbaum, Oliver Oelke,
Ria Pietzner, Lars Ruhsam, Dennis Schrimper,
Ulrike Stockinger-Wahn, Ulrich Suttka, Torsten
Wewer; Kultur/TV: Oliver Schulz (Ltg.); Sport:
Hauke Richters (Ltg.), Niklas Benter, Lars Blan-
cke, Mathias Freese; Thementeam Wirtschaft:
Jörg Schürmeyer, Svenja Fleig, Arne Haschen,
Sabrina Wendt; Thementeam Polizei/Justiz:
Nicolas Reimer, Arne Jürgens, Thilo Schröder,
Josepha Zastrow; Thementeam Soziales: San-
dra Binkenstein, Daniel Kodalle, Inga Mennel,
Maike Schwinum; Digitales: Timo Ebbens (Ltg.),
Anna-Lena Sachs (Stv.); Ostfriesland – Redak-
tion Norden: Marina Folkerts, Aike Sebastian
Ruhr, Marc Wenzel; Redaktion Aurich: Günther
Gerhard Meyer; Redaktion Leer: Maike Hoff-
meier, Axel Pries
Chefreporter: Christoph Kiefer
Korrespondent: Stefan Idel (Hannover)

Leserbriefe per E-Mail an:
leserforum@NWZmedien.de
Fax Redaktion: 0441/9988 2029
Montags mit TV-Beilage „prisma“

Leitung Geschäftskunden Verlage:
Markus Röder
(verantwortlich für den Anzeigenteil)
Leitung Privatkunden: Uwe Mork
NWZ-Kundenservice
Abonnement: Telefon: 0441/9988-3333
Fax: 0441/9988-3055
E-Mail: leserservice@NWZmedien.de
Anzeigen: Telefon: 0441/9988-4444
Fax: 0441/9988-4407
E-Mail: anzeigen@NWZmedien.de

Druck: WE-Druck GmbH & Co. KG
Wilhelmshavener Heerstraße 270
26125 Oldenburg

Für unverlangt eingesandte Manuskripte und
Bilder wird keine Gewähr übernommen.

Konten: Oldenburgische Landesbank,
DE78 2802 0050 1441 5103 03; Postbank
Hannover, DE32 2501 0030 0107 6023 00
Anzeigenpreisliste Nr. 51
Gerichtsstand Oldenburg

Pflichtblatt der Hanseatischen Wertpapierbörse
Hamburg und der Börse Berlin-Bremen.
Diese Zeitung ist auf Recycling-Papier gedruckt.
Unsere AGB finden Sie im Internet unter
www.NWZonline.de/agb

19 Handy-Warnungen in Niedersachsen

BEVÖLKERUNGSSCHUTZ Ein Jahr Katastrophen-Warnung per Cell Broadcast – Brände häufigster Anlass

VON JOSEPHA ZASTROW

IM NORDWESTEN – Möglichst viele Menschen vor einer drohenden Katastrophe warnen und dabei auf Ressourcen zurückgreifen, die (fast) alle in der Hosentasche bei sich tragen: Das ist die Idee hinter Cell Broadcast, einem reichweitenstarken Mobilfunkdienst, mit dem Warnungen auf ein mobiles Endgerät übermittelt werden können. Die einzige Voraussetzung dafür: ein empfangsfähiges Gerät. Cell Broadcast wurde zum 23. Februar 2023 deutschlandweit in Betrieb genommen – eine Bilanz zum einjährigen Bestehen.

200 WARNUNGEN BUNDESWEIT

Insgesamt wurden laut dem Bundesamt für Bevölkerungsschutz und Katastrophenhilfe (BBK) im vergangenen Jahr 200 Warnungen abgesetzt. Dabei kam der Dienst in fast allen Bundesländern zum Einsatz: am häufigsten mit insgesamt 59 Meldungen in Nordrhein-Westfalen. In Niedersachsen wurde insgesamt 19 Mal per Cell Broadcast gewarnt – auch im Nordwesten.

Die Großleitstelle Oldenburger Land (GOL) habe vor großen Verkehrsstörungen wie der Sperrung der Huntebrücke, Bombenfundes, Unwettern oder Bränden mit starker Rauchentwicklung gewarnt – immer dann, wenn viele Menschen in der direkten Umgebung informiert werden mussten, sagt Stefan Abshof von der Abteilungsleitung Einsatz der GOL. Im konkreten Fall entscheide die GOL in Absprache mit dem jeweiligen Einsatzleiter, ob der Dienst genutzt wird. „Wir überlegen uns das immer sehr gut. Wir nutzen Cell Broadcast selten, aber wenn wir es tun, dann wissen die Leute, dass es besonders wichtig ist.“ Genaue Angaben darüber, wie



Am 8. Dezember 2022 wurde Cell Broadcast zum ersten Mal flächendeckend getestet. Am 23. Februar 2023 nahm der Warndienst offiziell seinen Betrieb auf. SYMBOLBILD: THOMAS FREY

viele Warnungen über den Dienst übermittelt wurden, konnte Abshof nicht nennen, da diese nicht seitens der GOL dokumentiert würden. Auch das niedersächsische Innenministerium konnte diese Frage nicht beantworten, dem Land Niedersachsen lägen dazu keine lokalen Zahlen vor, teilte ein Sprecher auf Nachfrage mit.

Noch gar nicht zum Einsatz

kam Cell Broadcast in den Leitstellen in Emden und in Friesland/Wilhelmshaven. Auch in Bremen wurde bisher noch keine Warnung per Cell Broadcast kommuniziert.

BREIT AUFGESTELLT

Die Einführung von Cell Broadcast als zusätzliches Warnmittel sei ein wichtiger Schritt zur Stärkung des Bevöl-

kerungsschutzes – besonders in akuten Gefahrensituationen, sagt der BBK-Präsident Ralph Tiesler anlässlich des Jahrestags in Bonn. Dieser Perspektive scheint auch die Bevölkerung zuzustimmen: Nach einer BBK-Umfrage befürworten 81 Prozent der Befragten das Warnmittel.

Wie ein Sprecher des BBK auf Nachfrage erklärt, wird der Warndienst seit seiner Einfüh-

DAS WICHTIGSTE AUF EINEN BLICK

Wie funktioniert Cell Broadcast? Mit dem Warndienst können Feuerwehr, Polizei oder Katastrophenschutz sowie der Bund für den Zivilschutz Warnmeldungen direkt auf die Smartphones vieler Nutzer schicken. Über die Netze der Mobilfunkanbieter kann die Warnung auf alle empfangsfähigen Geräte ausgespielt werden, die sich ebenfalls in den Funkzellen der jeweili-

gen Region befinden. Je nach Warnstufe geben die Geräte dabei einen lauten Ton aus. Cell Broadcast funktioniert ohne App und Internetverbindung. Das Gerät muss lediglich mit Cell Broadcast kompatibel, eingeschaltet und empfangsbereit sein.

Warum wird Cell Broadcast (erst) jetzt eingesetzt? Laut dem BBK hat die Bun-

desregierung nach der Flutkatastrophe im Juli 2021 die gesetzlichen Grundlagen für die Einführung von Cell Broadcast geschaffen, um möglichst viele Menschen warnen zu können. Nach dem Ende des Kalten Krieges wurden viele Sirenen abgebaut. Der Paragraph 164 des neuen Telekommunikationsgesetzes (TKG) und der Erlass der Mobilfunk-Warnverordnung im De-

zember verpflichtet die in Deutschland tätigen Mobilfunknetzbetreiber dazu, Cell Broadcast einzurichten und für den Versand von Warnmeldungen bereitzuhalten. Die technische Richtlinie DE-Alert, welche die Bundesnetzagentur 2022 eingeführt hat, legt genauer fest, welche technischen Anforderungen für die Einführung von Cell Broadcast notwendig sind.

Experten gegen weiteren LNG-Ausbau im Norden

FLÜSSIGGAS DIW hält Planung für überdimensioniert – Das sagt Minister Meyer

VON JÖRG SCHÜRMAYER

WILHELMSHAVEN/BERLIN – Energieexperten des Deutschen Instituts für Wirtschaftsforschung (DIW) haben mit Verweis auf die mittlerweile entspannte Lage auf dem Gasmarkt den weiteren LNG-Ausbau im Norden infrage gestellt. Eine Gasmangellage, mit der der beschleunigte Ausbau seit Sommer gerechtfertigt werde, sei zu keinem Zeitpunkt eingetreten, heißt es in einer jetzt veröffentlichten Studie. „Der überdimensionierte LNG-Infrastrukturausbau ist nicht erforderlich, um eine potenzielle Gasmangellage zu vermeiden und sollte daher nicht weiterverfolgt werden“, schreiben die Forscher.

Kritisch sehen sie vor allem das schwimmende Terminal in Mukran auf Rügen sowie feste, landseitige Terminals, wie sie in Wilhelmshaven, Sta-



de und Brunsbüttel geplant sind. „Die Regierung sollte von der Entwicklung landseitiger LNG-Terminals absehen und die schwimmenden Regasifizierungsanlagen (FSRU) neu bewerten“, heißt es.

Aktuell gibt es drei schwimmende LNG-Terminals hierzu-

lande. Den Anfang machte Ende 2022 eine Anlage in Wilhelmshaven. 2023 gingen dann weitere Anlagen in Lubmin sowie Brunsbüttel in Betrieb. In Stade soll Ende März ein schwimmendes Terminal betriebsbereit sein, in Wilhelmshaven eine zweite Anla-

ge Ende des zweiten Quartals. Niedersachsens Energieminister Christian Meyer (Grüne) mahnte eine differenzierte Betrachtungsweise an. Um die Energieversorgung auf nachhaltig sichere Füße zu stellen, müsse man schnellstmöglich raus aus der Nutzung

von fossilem Gas, so Meyer: „Daher sind alle Flüssiggasterminals auch jetzt schon bereit zur Aufnahme grüner Gase wie Methan und Ammoniak aus Erneuerbaren Energien.“

Er verwies zudem darauf, dass etwa das LNG-Terminal in Stade nicht nur der deutschen Versorgung diene, sondern etwa auch Tschechien, um sich unabhängig von Russland zu machen. „Der alleinige Blick auf die bisherige Auslastung der Importkapazitäten, auf dem die DIW-Studie im Wesentlichen basiert, ist daher zu kurz gegriffen“, sagte Meyer. Klar sei aber auch: Weitere LNG-Terminals – wie eine dritte, schwimmende FSRU in Wilhelmshaven – würden nicht gebraucht, so der Minister: „Die schwimmenden FSRU werden auch nur so lange benötigt, bis die festen Green-Gas-Terminals in Stade und Wilhelmshaven an Land fertiggestellt sind.“

KURZ NOTIERT

80er-Jahre-Party abgesagt

CLOPPENBURG – Die für Samstag, 2. März, geplante 80er-Jahre-Party in der Stadthalle Cloppenburg ist aufgrund der zu geringen Nachfrage im Vorverkauf abgesagt worden. Das teilt die Stadthallen Betriebs GmbH mit. Die Karten können dort zurückgegeben werden, wo sie gekauft wurden. Der Ticketpreis wird erstattet.

2,06 Promille

EMSTEK – Einsatzkräfte der Polizei haben am Sonntag gegen 15.50 Uhr die auffällige Fahrweise eines 54-jährigen Mannes aus Münster auf der Autobahn 29 zwischen Ahlhorn und dem Dreieck Ahlhorn und im weiteren Verlauf auf der A 1 bis zur Anschlussstelle Cloppenburg festgestellt. Auf einem nahen Autohof in der Gemeinde Emstek boten die Polizisten dem Mann einen freiwilligen Alkoholtest an. Nach mehreren Anläufen gab es ein aussagekräftiges Ergebnis von 2,06 Promille.

Die Welt der Musicals

CLOPPENBURG – Am Mittwoch, 28. Februar, sind erfolgreiche Musicals in der Stadthalle Cloppenburg zu sehen und hören. „The World of Musicals“ vereint die vielen Musicalstücke in einer Show. Die Veranstaltung beginnt um 19.30 Uhr. Die Musical-Gala bietet Hits aus Welterfolgen wie der König der Löwen, Mamma Mia, Frozen, Evita, das Phantom der Oper, Les Misérables, The Greatest Showman oder auch We Will Rock You in einer Show. Karten gibt es noch an der Abendkasse.

Unfallfahrer verfolgt

EMSTEK – Ein alkoholisierte Mann hat am Sonntag gegen 18.30 Uhr einen Verkehrsunfall auf der Autobahn 1 in der Gemeinde Emstek verursacht und sich vom Unfallort entfernt. Ein 30 Jahre alter Zeuge aus Essen/Oldenburg folgte dem Mann und ermöglichte die Kontrolle durch die Polizei. Der 56-jährige Bremer hatte mit einem BMW die A 1 in Richtung Bremen befahren. In Höhe des Dreiecks Ahlhorn überholte er den VW einer 47-jährigen Frau aus dem Kreis Stormarn. Dabei kam er nach rechts von seinem Fahrstreifen ab und kollidierte seitlich mit dem VW. Durch den Zusammenstoß entstanden Schäden in Höhe von mindestens 1500 Euro. Ein Alkoholtest bei dem 56-Jährigen ergab einen Wert 1,85 Promille.

Betroffene treffen sich

LÖNINGEN – Im Vikar-Henn-Haus in Lönningen findet am Mittwoch, 28. Februar, um 18.30 Uhr ein Treffen der Selbsthilfegruppe „Eltern von Kindern mit Autismus-Spektrum-Störung“ statt. Die Krankheit beeinflusst das Familienleben meist stark. Die Belastungen führen bei einigen Eltern dazu, dass sie sich selbst überfordern, eigene Bedürfnisse vernachlässigen und die Kräfte so allmählich schwinden. In dieser Gruppe können Eltern neue Kraft schöpfen und Verständnis für die alltäglichen Sorgen und Schwierigkeiten erhalten. Weitere Infos unter 04471/185872 oder per E-Mail info@selbsthilfe-cloppenburg.de

Fragezeichen hinter Bettenhaussanierung

ST.-JOSEFS-HOSPITAL Funktionsdiagnostik, Pflegebereich und Cafeteria entstehen – Minister zu Gast

VON REINER KRAMER

CLOPPENBURG – Kräne, Baumaschinen, Absperrgitter begleiteten am Montagmorgen den Besuch von Niedersachsens Gesundheitsminister Dr. Andreas Philippi (SPD) am Cloppenburg St.-Josefs-Hospital. Sichtbares Zeichen für den Veränderungsprozess, vor dem das Krankenhaus steht. Die Sanierung und Erweiterung waren auch der Anlass für den Besuch des Ministers, hatte er doch den Fördermittelbescheid in Höhe von vier Millionen Euro dafür im Gepäck. Insgesamt steckt das Land Niedersachsen, das für die bauliche Ausstattung der Krankenhäuser zuständig ist, 33 Millionen Euro ins Hospital.

Das Haus ist in die Jahre gekommen. Über die Jahrzehnte wurde immer wieder angebaut. Das Bettenhaus stammt aus dem Jahr 1969, verfügte über Dreibettzimmer und Etagegardien, der zentrale OP wurde 2001 in Betrieb genommen. Insofern seien die Baumaßnahmen „von enormer Bedeutung für die Sicherstellung einer qualitativ hochwertigen und wirtschaftlichen Versorgungsstruktur“, wie der Minister betonte. Er versprach weiterhin Unterstützung.

1. ABSCHNITT

Krankenhaus-Geschäftsführer Andreas Krone informierte über die Bauabschnitte: Im ersten wurde die Zentrale Notaufnahme neu gebaut, der High-Care-Bereich wurde um eine IMC (Intermediate Care)-Station erweitert – eine Behandlungsstufe, die zwischen der Intensivstation und der Normalstation liegt. Die Liegendkrankenvorfahrt wurde verlegt, zwei Pflegebereiche



Aus der Vogelperspektive ist die Baustelle am Cloppenburg Krankenhaus gut zu überblicken. Davon machten sich Andreas Krone und Dr. Andreas Philippi ein Bild.

BILD: REINER KRAMER

mit je 36 Betten wurden neu gebaut, und der Haupteingang wurde (provisorisch) verlegt. Die Zentrale Notaufnahme im ersten Obergeschoss ermöglicht kurze Wege von der Liegendkrankenvorfahrt aus. Sie befindet sich in der Nähe zur Radiologie und verfügt über drei Patientenzimmer.

2. ABSCHNITT

Der aktuell im Bau befindliche zweite Teilabschnitt sieht die Neuerrichtung des funktionsdiagnostischen Untersuchungsbereiches mit Endo-

skopie und Herzkatheter-Labor vor sowie drei weitere Pflegebereiche mit jeweils 33 Betten, einen neuen Eingangsbereich und Räume für den chirurgischen Arztdienst. Die Planungen seien mehrfach aktualisiert worden, so Krone. 1000 Quadratmeter größer als ursprünglich geplant wird gebaut.

Nebenräume und Einbettzimmer zur besseren Isolation werden geschaffen. Mit der Fertigstellung des Neubaus rechnet das Krankenhaus im ersten Quartal 2026. Allerdings hätten die Baukosten-

steigerungen auch vor diesem Projekt nicht Halt gemacht. Das Hospital hoffe auch hier auf das Land. „Wir werden helfen, wo es geht“, sagte Minister Philippi zu. Im Neubau wird zudem eine Cafeteria entstehen.

3. ABSCHNITT

Im dritten Teilabschnitt sind die Sanierung des OP und die Erweiterung um einen Saal zur Installation eines Hybrid-Operationssaals vorgesehen. Dieser OP wird mit bildgebender Ausstattung wie Angiogra-

fieanlagen oder Computertomografen und Magnetresonanztomografen erweitert. Dadurch sind minimalinvasive Eingriffe möglich. Die Zentrale Sterilgutversorgungsabteilung (ZSVA) wird auf das Dach des OP verlagert.

Als zweiter Bauabschnitt war die Sanierung des Bettentrakts vorgesehen. Diese sei allerdings „nicht sinnvoll“ und daher „infrage gestellt“, so Krone.

Wie es mit dem Hochbau weitergeht, ist offen. Darüber werde auch mit dem Ministerium zu sprechen sein.

Digitale Akte kommt in der zweiten Jahreshälfte

AMTSGERICHT Justizministerin Kathrin Wahlmann in Cloppenburg – Probleme in Gerichten ähnlich

VON CHRISTOPH KOOPMEINERS

CLOPPENBURG – Mit dem vom Bundestag verabschiedeten Cannabis-Gesetz hat Niedersachsens Justizministerin Dr. Kathrin Wahlmann (SPD) so ihre Bauchschmerzen. Ein Grund: Wenn das Gesetz am 1. April in Kraft tritt, müssen alle bis dahin gefällten Urteile, die noch nicht vollstreckt sind, überprüft werden. Das betrifft Geld- und Gefängnisstrafen. Die Verurteilten müssen gegebenenfalls amnestiert werden; denn ab April dürfen Erwachsene 25 Gramm Cannabis im öffentlichen Raum zum Eigenkonsum besitzen. „Ich finde das ungerecht gegenüber den Personen, die ihre Strafe wegen des unerlaubten Besitzens von Cannabis bereits gezahlt haben. Zudem kommt jede Menge Arbeit auf die Justiz zu“, sagte Wahlmann am Montag bei ihrem Besuch im Amtsgericht Cloppenburg. „Unsere Staatsanwälte und Richter sind eh schon stark belastet.“ Es gehe um rund 16.000 Verfahren in Niedersachsen. Da der Bundesrat im März über das Cannabis-Ge-



Niedersachsens Justizministerin Dr. Kathrin Wahlmann (Mitte) wurde am Amtsgericht Cloppenburg

von Direktor Thomas Cloppenburg und Geschäftsleiterin Kerstin Andermann begrüßt.

BILD: CHRISTOPH KOOPMEINERS

setz berate, plane Niedersachsen zusammen mit Nordrhein-Westfalen, einen Antrag im dortigen Rechtsausschuss einzubringen. Das Ziel: die geplante Amnestie zu streichen oder zumindest einen sechsmonatigen Aufschub zu erwirken, um die Akten sichten zu können. „Ansonsten befinden wir uns ab April in einem rechtswidrigen Zustand.“

Im Amtsgericht Cloppenburg wurde die Justizministe-

rin, die aus Osnabrück stammt und seit einem Jahr und drei Monaten im Amt ist, von Direktor Thomas Cloppenburg und Geschäftsleiterin Kerstin Andermann empfangen. Es gab Gespräch mit dem Personalrat und der Richterschaft.

Wo Nachwuchs fehlt

Jedes Gericht sei anders, doch die Probleme seien ähnlich, so Wahlmann. Ihr Ein-

druck: „Die Belastung ist nicht ohne, die Stimmung scheint dennoch gut zu sein.“ Auch in Cloppenburg gebe es inzwischen das Problem, Nachwuchs im mittleren Dienst zu finden. Das sei am Gericht die größte Gruppe, die den Verwaltungsdienst abdecke. Nach Auskunft von Direktor Cloppenburg seien das am hiesigen Amtsgericht 40 der knapp 100 Beschäftigten. Die Hälfte dieser 40 Personen seien Beamte. Die Angestellten seien oft Quereinsteiger, die in einer Rechtsanwaltskanzlei gelernt hätten. Das Justizministerium überlegt nach Darstellung von Wahlmann, wieder selbst mehr Justizfachwirte auszubilden. Dabei wolle das Land vermehrt auf Real-schulabgänger schauen. Abiturienten würden nach der Ausbildung nicht selten ein Studium anschließen. Im Vergleich zu mittleren Dienst gebe es im Richterdienst keinen Nachwuchsmangel. Am hiesigen Amtsgericht besetzen laut Cloppenburg zwölf Richterinnen und Richter elf Planstellen. Zwei Drittel von ihnen sind Frauen. Der Amtsge-

richtsdirektor hätte gern eine Planstelle mehr, weil der Landkreis Cloppenburg deutlich gewachsen sei und nun 178.000 Einwohner habe. „Je mehr Einwohner, desto mehr Verfahren“, sagte Cloppenburg, der das Amtsgericht seit 2003 leitet und inzwischen einer der dienstältesten Direktoren in Niedersachsen ist.

Elektronische Akte

In der zweiten Jahreshälfte hält die elektronische Akte Einzug am Amtsgericht Cloppenburg. „Es geht los mit Zivilsachen“, berichtete Geschäftsleiterin Andermann. Bis Ende 2025 folgten unter anderem Insolvenz-, Familien- und Strafsachen. Eine zunehmende Digitalisierung mache die Richter zwar noch flexibler, um Beruf und Familie unter einen Hut zu bekommen. Doch Thomas Cloppenburg hält die Präsenz im Amtsgericht für wichtig, um den Zusammenhalt in der Belegschaft zu wahren. „Mehr als 50 Prozent Homeoffice sollten es nicht sein“, meinte der Direktor des Amtsgerichts.

FAMILIENCHRONIK

RUDOLF MAIER (83), Lindern. Urnenbeisetzung war im engsten Kreis.

JOHANNES DIEKMANN (82), Essen. Trauerfeier ist am Donnerstag, 29. Februar, 15.30 Uhr, im Haus des Abschieds, Quakenbrück; anschließend Beisetzung auf dem Waldfriedhof Hengelage.

MARIA ABELING, geb. Mort-horst (79), Höltinghausen. Beisetzung im engsten Kreis.

ANDRE KÖSJAN (23), Dwertge. Beerdigung ist am Mittwoch, 28. Februar, 15 Uhr, von der Friedhofskapelle Molbergen aus; danach Seelenamt.

HEINZ SOMMER (94), Lastrup. Beerdigung ist am Dienstag, 27. Februar, 14.30 Uhr, von der Friedhofskapelle aus; anschließend Seelenamt in der Kirche.

DIETER SABOROWSKI (82), Cloppenburg. Urnenbeisetzung ist am Freitag, 15. März, 11 Uhr, im Friedwald Cloppenburg.

KARSTEN PULSFORT (45), Sevelten. Beisetzung ist im engsten Familienkreis.

HEINZ ALBERS (85), Bunnan. Beisetzung ist im engsten Familienkreis.

HEINRICH BULLERMANN (90), Essen. Beisetzung ist im engsten Familienkreis.

ROSEMARIE GERTZEN, geb. Grote (77), Dinklage. Urnenbeisetzung ist im engsten Familienkreis.

CLEMENS TABELING (85), Dinklage. Requiem ist am Donnerstag, 29. Februar, 14.30 Uhr, in der katholischen Friedhofskapelle; anschließend Urnenbeisetzung.

AGNES STOLLE, geb. Triphaus (98), Vechta. Trauerfeier ist am Mittwoch, 28. Februar, 13 Uhr, in der Auferstehungskirche auf dem Waldfriedhof; anschließend Beisetzung.

ERNA ROLFES, geb. Lienesch (88), Steinfeld. Beerdigung ist am Dienstag, 27. Februar, 15 Uhr, von der katholischen Friedhofskapelle aus; anschließend Eucharistiefeier in der Kirche.

HEDWIG DIERKEN, geb. Rußmann (84), Rechterfeld. Beisetzung ist am Donnerstag, 29. Februar, 14.30 Uhr, auf dem Friedhof; anschließend Eucharistiefeier in der Kirche.

JOHANNA WESTERKAMP, geb. Mönning (87), Dinklage. Requiem ist am Mittwoch, 28. Februar, 10 Uhr, in der katholischen Friedhofskapelle; anschließend Urnenbeisetzung.

JÜRGEN LAMPE-GÖSSLING (58), Holdorf. Beerdigung ist am Mittwoch, 28. Februar, 15 Uhr, von der Friedhofskapelle aus; anschließend Seelenamt in der Kirche.

HELGA WESTERHOFF, geb. Bräther (90), Steinfeld. Beerdigung ist am Donnerstag, 29. Februar, 15 Uhr, von der katholischen Friedhofskapelle aus; anschließend Eucharistiefeier in der Kirche.

50 Jahre Gewerbe-förderung

JUBILÄUM Handels- und Gewerbeverein blickt zurück – Gründungsmitglied geehrt

VON ALOYS LANDWEHR

MOLBERGEN – Verbunden mit der turnusgemäßen Generalversammlung hielt der Handels- und Gewerbeverein (HGV) Molbergen Rückblick auf 50 Jahre Gewerbe-förderung und Engagement für die Attraktivität des Ortes. Bei einem Kohlessen in der Gastwirtschaft Schnieder wurden Erinnerungen aufgefrischt.

Neuer Kassenwart

Zur offiziellen Generalversammlung begrüßte Vorsitzender Ludger Drees neben Bürgermeister Witali Bastian auch Gründungsmitglied Paul Heidkamp sowie mehr als 30 weitere HGV-Mitglieder. „Unser Arbeitskreis, dem 15 Personen angehören, besetzt ja die verschiedenen Vorstandsposten. Deshalb darf ich Euch den neuen Kassenwart Michael Brümmer vorstellen“, so Vorsitzender Drees. Brümmer berichtete von einer stabilen Kassenlage, in der die Mitgliedsbeiträge den größten Einnahmeposten bilden. Den größten Ausgabenblock verursachen die Kosten der Weihnachtsbeleuchtung in Molbergen und Ermke mit deutlich über 3000 Euro. Hieran will sich in Zukunft die Gemeinde



BILD: ALOYS LANDWEHR

Feierten gemeinsam (v.l.): Kassenwart Michael Brümmer, Bürgermeister Witali Bastian, Gründungsmitglied Paul Heidkamp, Vorsitzender Ludger Drees und Schriftführer Witali Neumann. Es fehlt der 2. Vorsitzende Christoph Carstens.

beteiligen, wie Brümmer berichtete. Ein Erfolgsmodell sei der „Molbergen-Gutschein“, der im vergangenen Jahr über 900-mal verkauft worden sei. Frank Heyer wurde neu für Hans Kröger in den Arbeitskreis gewählt, während Helga Gentzsch, Clemens Osterhus, Winfried Peek und Andreas Hermeling für weitere sechs Jahre in dem Gremium bestätigt wurden. Neben Christian Jegensdorf wird nun Günter Bremer für den turnusgemäß ausscheidenden Ralph Falkus die Kasse prüfen.

Erster Vorsitzender

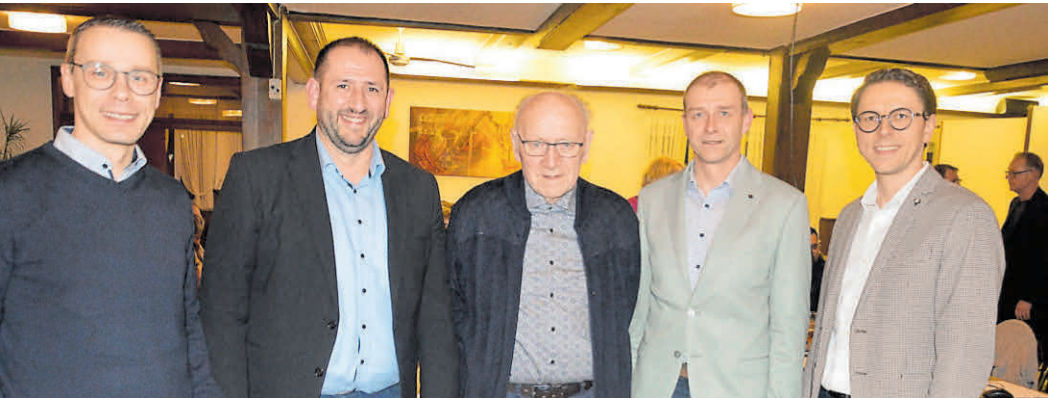
Mit der Ehrung für Paul Heidkamp, der neben den ge-

sundheitlich angeschlagenen Aloys Galinger und Georg Bröring zu den drei lebenden Gründungsmitgliedern des HGV gehört, begann eine kleine Nostalgie-Reise. Paul Heidkamp habe das erste offizielle Amt im HGV innegehabt, wurde er doch auf der konstituierenden Versammlung am 17. September 1973 zum Stimm-zähler bestimmt. Zum 1. Vorsitzenden sei Aloys Meyborg gewählt worden. Seine Stellvertreter wurden Georg Bröring und Willi Olliges, während sich Clemens Osterhus bei der Wahl zum Geschäftsführer gegen vier Konkurrenten durchsetzen konnte. Als Vorsitzende fungierten in den 50 Jahren nach Aloys Meyborg

Friedrich Drees, Heinz Vorwerk, Martin Kröger, Frank Niemann, Herbert Westerkamp und seit 2015 Ludger Drees. Als Aufgabe des HGV wurde in der Satzung festgelegt: Der HGV wolle mit der politischen Gemeinde zusammenarbeiten, um den Ort für die Geschäftswelt attraktiver zu machen und Werbeaktionen für die Geschäftswelt zu aktivieren. „Auf den ersten Versammlungen gab es ähnliche Themen und Probleme wie heute, ging es doch schon 1974 um die Weihnachtsbeleuchtung, die Kirmes, ein Osterfeuer, den Ort des Schützenfestes oder eine attraktive Ortsdurchfahrt“, so Drees.

Neues Baugebiet in Dwertge geplant

WOHNEN 1,95 Hektar für 18 Bauplätze in Molberger Gemeindeteil vorgesehen

VON ALOYS LANDWEHR

MOLBERGEN – In Dwertge soll eine Fläche von 1,95 Hektar an der Straße „Große Tredde“ zum Baugebiet werden, in dem 18 Bauwillige jeweils ein Grundstück erwerben können. In Dwertge gebe es eine starke Nachfrage nach dorfnahen Wohngebieten, hieß es im Ausschuss für Bau, Planung, Umwelt und Energie der Gemeinde Molbergen. Die Bevölkerung des Ortes sei in den

vergangenen zehn Jahren um 17,7 Prozent gewachsen. Auch der zentrale Ort Molbergen habe großen Wohnungsbedarf. Nun müsse man in die peripheren Orte gehen. Durch das neue Baugebiet werde die Infrastruktur des Ortes gestärkt, erläuterte Planer Janik Hanerkamp vom Planungsbüro UNR. Das Plangebiet liegt östlich der Straße „Große Tredde“ und grenzt im Norden an den Dwertger Sand. Im Osten ist es durch das Fe-

rienhausgebiet Dwertge (Landal) und im Süden durch eine Wallhecke und anschließende landwirtschaftliche Flächen begrenzt. Die Fläche ist zum derzeitigen Stand als Außenbereich dargestellt und wird aktuell landwirtschaftlich genutzt. Die Wallhecke soll an anderer Stelle kompensiert werden. Als „wirtschaftlichen und finanziellen Wahnsinn“ aufgrund der Höhenunterschiede in diesem Bereich bezeichnete

der Dwertger Ratsherr Tobias Flerlage (CDU) die Planungen. Besonders kritisierte er aufgrund der örtlichen Gegebenheiten die Umgestaltung der Waldfläche zu einer Wohnbaufläche. „Die Waldfläche musste ersetzt werden. Es war der Wunsch der Gemeinde, hier Bauland zu schaffen“, so der Allgemeine Stellvertreter des Bürgermeisters, Andreas Unnerstall. Bei einer Enthaltung wurde der Bebauungsplan beschlossen.

TERMEINE IM SÜDKREIS

VERANSTALTUNGEN

Essen
9 bis 12 Uhr, Soziales Kaufhaus: geöffnet
Lastrup
9 bis 10.30 Uhr, Rathaus: Beratungssprechstunde, Betreuungsverein Cloppenburg
15 bis 18 Uhr, Bürgerhaus: Treffen der Senioren
Lindern
16 bis 19 Uhr, Jugendtreff: geöffnet

BÄDER

Emstek
13.30 bis 15 Uhr Kinderschwimmkursus, 15.30 bis 17.30 Uhr öf-

fentlich, 18.15 bis 20 Uhr Wassergymnastik
Essen
16 bis 18 Uhr Schwimmer, 18 bis 20 Uhr Nichtschwimmer
Lastrup
15.30 bis 18 Uhr
Lindern
6 bis 7.30 Uhr, 16 bis 18 Uhr Springen, 19 bis 21 Uhr Erwachsene
Löningen
6.30 bis 8 Uhr, 15 bis 16.30 Uhr Schwimmverein, 17 bis 20 Uhr öf-fentlich, 20 bis 21 Uhr DLRG Löningen

@www.nwzonline.de/termine

TERMEINE IN CLOPPENBURG

VERANSTALTUNGEN

8.30 bis 16 Uhr, DRK-Kreisverband: Sprechzeiten, DRK-Beratungsstelle für Schwangerschaftsfragen
9 bis 14 Uhr: Seelsorgetelefon der Integrationslotsen, Tel. 04471/8820936
9 bis 12.30 Uhr und 13.30 bis 16,

Tourist-Information: geöffnet
9.30 bis 12.30 Uhr und 14 bis 17, Haus „Die Macher“: geöffnet
10 bis 12 Uhr, Diakonie-Laden: geöffnet
10 bis 12, 15 bis 17 Uhr, Ehrenamtsagentur: geöffnet
15 bis 17 Uhr, Mehrgenerationenhaus: „Famose Schabernack Spektakel“, für Kinder von 6 bis 11

TERMEINE IN VECHTA

VERANSTALTUNGEN

11 bis 13 Uhr, Suchtberatungsstelle: Sprechstunde
14 bis 18 Uhr, Museum im Zeughaus: Sonderausstellung „Ötzi - Der Mann aus dem Eis“
15 bis 17 Uhr, Sozialdienst katholischer Frauen, „Warme Stube“: geöffnet
16.30 bis 18 Uhr, Caritas-Beratungsstelle: offene Sprechstunde

KINO

Schauburg Cine World
Eine Million Minuten, 16.45, 19.45 Uhr
Ella und der schwarze Jaguar, 16.45 Uhr

16 bis 19 Uhr, Haus „Bethanien“, Café Apfelblüte: geöffnet
17 Uhr, Kreishaus: Ausschuss für Planung, Umwelt und Klimaschutz
17.30 bis 19.30 Uhr, Mehrgenerationenhaus: Stammtisch für Väter und Erziehungsberechtigte
20 Uhr, Hotel Taphorn: Chorprobe, St.-Andreaschor

Madame Web, 16.45, 20 Uhr
Bob Marley: One Love, Atmos 2D, 17 Uhr
Lisa Frankenstein, 17, 20 Uhr
Spuk unterm Riesenrad, 17 Uhr
Argylle, 19.45 Uhr
Bob Marley: One Love, 20 Uhr
Demon Slayer: Kimetsu No Yaiba-Zum Training der Säulen, 20 Uhr

BÄDER

6.30 bis 8, 15 bis 21 Uhr

BÜCHEREIEN

Bücherei St. Georg: 15.30 bis 18 Uhr
Kath. Bücherei Oythe: 16 bis 17 Uhr

KINO

Cine-Center
Bob Marley: One Love, 16, 20 Uhr
Ella und der schwarze Jaguar, 16 Uhr
Madame Web, 16, 20 Uhr
Raus aus dem Teich, 16 Uhr
Sneak Preview, 20 Uhr
Wo die Lüge hinfällt, 20 Uhr

NOTDIENSTE

APOTHEKEN

Cloppenburg/Emstek/Cappeln/Garrel/Molbergen
Marien-Apotheke, Antoniusplatz 10, Cloppenburg, Tel. 04471/94716
Essen
Sonnen-Apotheke, Hauptstr. 20a, Nortrup, Tel. 05436/1484
Löningen/Lastrup/Lindern
Linden-Apotheke, Bahnhofstr. 1, Lindern, Tel. 05957/787
Vechta
8 bis 8 Uhr: Jacobus-Apotheke, Große Straße 24, Lutten, Tel. 04441/92790

ÄRZTE

Cloppenburg/Emstek/Cappeln/Garrel/Molbergen/Lastrup/Lindern/Löningen/ Essen
Zentrale Bereitschaftsdienstpraxis im St.-Josefs-Hospital, Cloppenburg, Sprechzeiten: 20 bis 21 Uhr, Rufbereitschaft außerhalb der Sprechzeiten Tel. 116117, Krankenhausstraße 13
Kreis Vechta
Zentrale Bereitschaftsdienstpraxis am St. Marienhospital, Sprechzeiten: 20 bis 21 Uhr, Rufbereitschaft außerhalb der Sprechzeiten Tel. 116117, Marienstr.

AUGENÄRZTE

Kreis Cloppenburg
Tel. 0441/21006345 oder Tel. 116117, 20 bis 22 Uhr
Kreis Vechta
Tel. 05491/9498345 oder Tel. 116117, 20 bis 22 Uhr

HOSPIZDIENST

Kreis Cloppenburg
24-Stunden-Bereitschaft: Tel. 0175/8991171

NOTRUF

Tel. 110, 112 oder Krankentransport, Tel. 0441/19222; 00WV, Trinkwasser: Tel. 04401/6006

TERMEINE IN GARREL

VERANSTALTUNGEN

Beverbruch
14.30 bis 17 Uhr, Beverbrucher Begegnung: Spielenachmittag
Garrel
9 bis 12 Uhr, DRK-Kleiderkammer: geöffnet
17 bis 17.30 Uhr, Oberschule: Carla-Lebensmittelausgabe

BÄDER

Garrel
6 bis 8 Uhr, 15 bis 21 Uhr

BÜCHEREIEN

Garrel
Bücherei: 9.30 bis 11.30 Uhr

Der Münsterländer

Amtliches Bekanntmachungsblatt des Landkreises Cloppenburg, der Städte Cloppenburg, Friesoythe und Löningen sowie der Gemeinden Barßel, Bösel, Emstek, Garrel und Saterland

Redaktion Cloppenburg

Redaktionssekretariat
Annette Linkert ☎04491/9988 2910, Lange Straße 70, 49661 Cloppenburg
Telefax 04491/9988 2909
E-Mail: red.cloppenburg@NWZmedien.de

Redaktionsleitung

Carsten Bickschlag (bio) ☎04491/9988 2900
Reiner Kramer (Stv.) (kra) ☎04491/9988 2901

Cloppenburg/Südkreis/Vechta

Carsten Mensing (cam) ☎04471/9988 2801
Christoph Koopmeiners(kop)☎04471/9988 2804
E-Mail: red.cloppenburg@NWZmedien.de
E-Mail: red.vechta@NWZmedien.de

Garrel

Reiner Kramer (kra) ☎04491/9988 2901

Lokalsport

Steffen Szeponski (sze) ☎04471/9988 2810
Stephan Tönnies (stt) ☎04471/9988 2811
E-Mail: lokalsport-muensterland@NWZmedien.de

Leitung Geschäftskunden Verlage

Markus Röder
(verantwortlich für den Anzeigenteil)

Kundenservice

Abonnement 0441/9988 3333
Anzeigen 0441/9988 4444

Bezugspreis 47,40 € (Postbezug 51,40 €) pro Monat einschließlich Lieferung frei Haus. NWZ-ePaper 27,90 € pro Monat. Alle Preise einschließlich gesetzlicher MwSt. und unbeschränktem Zugriff auf NWZonline.de, allen Lokalausgaben als NWZ-ePaper sowie dem digitalen Archiv.

Unsere AGB finden Sie im Internet unter
www.NWZonline.de/agb

Coronafolgen in Grundschulen bis heute spürbar

GRUNDSCHULTAG 150 Teilnehmer aus der Region diskutieren im Cloppenburg Kreishaus über Restart nach der Pandemie

VON CARSTEN MENSING

CLOPPENBURG – Die negativen Folgen der Corona-Pandemie sind in den Grundschulen bis heute spürbar. Dass inzwischen rund 20 Prozent der Grundschüler nicht mehr die Mindeststandards in Deutsch und Mathematik erreichten, sei neben den Corona-Auswirkungen aber auch dem fortschreitenden Lehrermangel geschuldet, erklärte der Landesvorsitzende des Verbandes Bildung und Erziehung, Franz-Josef Meyer, beim 25. Grundschultag im Oldenburger Münsterland. Dieser stand diesmal unter dem Motto „Restart nach Corona – Mut machen für die Zukunft“. Dazu waren rund 150 Grundschullehrer vor allem aus den Kreisen Cloppenburg, Vechta und Emsland ins Kreishaus nach Cloppenburg gekommen. Die Grundschullehrer – so Meyer weiter – seien bereits jetzt am Limit, wie also jetzt die Defizite bei den Mindeststandards aufholen?

Ministerin zugeschaltet

Große Hoffnungen setzt die niedersächsische Kultusministerin Julia Willie Hamburg (Grüne), die digital aus



Unter anderen Dr. Niels Logemann vom Kompetenzzentrum für regionale Lehrkräftefortbildung in Vechta begrüßte die rund 150 Grundschullehrer im Kreishaus Cloppenburg.

BILD: CARSTEN MENSING

Hannover zugeschaltet war, in das sogenannte Startchancen-Programm zur Unterstützung von Schulen mit einem hohen Anteil sozial benachteiligter Schüler. Bund und Länder wollen hier in den kommenden zehn Jahren zusammen rund 20 Milliarden Euro investieren. 400 Schulen (darunter ein Grundschulanteil von 60 Prozent) mit rund 98.000 Schülern – so Hamburg – seien dafür in Niedersachsen vorgesehen. Die Corona-Krise und die Kriege in der Welt hätten nicht nur die Gesellschaft polarisiert, sondern auch Eltern zusätzlich belastet. Schule habe auch deshalb vermehrt mit sozialen Auffälligkeiten und einem erhöhten sozialen Lernbedarf unter den Schülern zu tun.

„Korsett passt nicht“
Um dafür mehr Zeit zu haben, müsse auch der aus Hannover vorgegebene Lehrplan aufgebrochen werden. „Das Korsett passt nicht mehr“, so Hamburg wörtlich. Nach einem möglichen Aufbruch hätten die Lehrer vor Ort mehr Freiräume, um auf die konkreten Stärken und Schwächen ihrer Klassenverbände eingehen zu können. Und last but not least sollten die Lehrer von bürokratischen Aufgaben entlastet werden. Diese Verwaltungsaufgaben könnten in der Theorie Fachkräfte übernehmen – die aber praktisch kaum vorhanden seien: Auch hier gebe es einen Fachkräftemangel, so Hamburg. Landrat Johann Wimberg (CDU) be-

„Korsett passt nicht“

klagte, dass Verlässlichkeit und Kontinuität in der Schule vor dem Hintergrund politischer Wechsel auf der Strecke geblieben seien. Zudem drängten im – von Bevölkerungswachstum geprägten – Landkreis Cloppenburg immer mehr junge Menschen in die Schulen: Darunter befänden sich zahlreiche Geflüchtete ohne Vorbildung und/oder Sprachkenntnisse. Und das Sorge vor dem Hintergrund des Lehrermangels für große Herausforderungen.

„Mut machen“
Diese Defizite zeigten auch zahlreiche Bildungsstudien auf, erklärte Dr. Niels Logemann vom Kompetenzzentrum für regionale Lehrkräftefortbildung in Vechta. „Wir dürfen nicht so weitermachen wie vor der Pandemie. Wir wollen mit Angeboten Mut machen.“ Diese Angebote präsentierte anschließend Professor Dr. Olaf Axel Buhrow (Kassel), der zum Thema „Wie sieht die Schule der Zukunft aus? Sieben Handlungsoptionen für eine zukunftsfähige Schule“ sprach. Danach wurden die Ergebnisse in einer Diskussionsrunde und zwei Workshops vertieft.

So sieht's im neuen Einsatzleitwagen aus

FESTAKT Freiwillige Feuerwehr Cloppenburg hat 190 000 Euro teures Fahrzeug in Dienst gestellt

CLOPPENBURG/LR – Rund 190 000 Euro hat ein neuer Einsatzleitwagen (ELW) gekostet, der jetzt mit einem Festakt bei der Freiwilligen Feuerwehr Cloppenburg offiziell in Dienst gestellt worden ist. Damit sei das neue Fahrzeug sogar noch etwas günstiger als ursprünglich geplant, stellte Bürgermeister Neidhard Varnhorn vor geladenen Gästen wie Alt-Bürgermeister Dr. Wolfgang Wiese sowie Vertretern der Nachbarwehren und der übrigen Hilfsorganisationen fest. Stadtbrandmeister Horst Lade wies darauf hin, dass das Fahrzeug mit seinen mehr als fünf Tonnen nun nicht mehr von „jedermann“ gefahren werden dürfe. Deshalb müsse man einmal mehr

über einen Feuerwehrführerschein nachdenken. Ein Extralob und Dankeschön gab es für die ELW-Gruppe. Diese hatte das Fahrzeug seit dem Jahr 2021 geplant. Nicht fehlen durfte der kirchliche Segen. Pastor Andreas Pauly und Diakon Herbert Frye übernahmen diesen Part. Die Gäste aus Emstek mussten schon zu Beginn der Veranstaltung abrücken. In ihrem Gebiet hatte sich ein Verkehrsunfall ereignet. Ebenso erging es auch der Cloppenburg Feuerweh ein paar Stunden später.

Das Fahrzeug hat 190 PS und ein zulässiges Gesamtgewicht von 5,5 Tonnen. Es verfügt über zwei PC-Arbeitsplätze mit jeweils zwei Bildschirmen. Von diesen können Ein-

sätze dokumentiert und begleitet werden. Auf einem dritten Bildschirm werden Informationen und Lagen bereitgestellt. Außerdem sind fünf feste und fünf Handfunkgeräte verbaut. Ein mobiler Arbeitsplatz unterstützt bei komplexen Lagen. Die fünf Sitzplätze sind drehbar. Ein Funk- und Lichtmast von sechs Metern Höhe sorgt für Empfang. Auch beim Mobilfunk wurde nicht gespart: Modernste 5G-Technik unterschiedlicher Anbieter stellt den Telefon- und Internetempfang sicher. Das Fahrzeug kann durch eine größere Lichtmaschine und ein intelligentes Batteriemanagement an der Einsatzstelle auch ohne Fremdeinspeisung betrieben werden.



Ein Blick in das Fahrzeuginnere des neuen Einsatzleitwagens der Cloppenburg Feuerweh

BILD: FEUERWEHR CLOPPENBURG

Jede Woche
Dienstag
eine neue
Folge!

GRÜN
Gerede

DER Gartenzeit PODCAST

Starte mit Simon und Fenia deine Gartenreise und begleite die beiden durch das Garten-ABC für Gartenanfänger:innen! Überall, wo es Podcasts gibt!

Gartenzeit



1500-Meter-Titel bleibt fest in VfL-Hand

LEICHTATHLETIK Nach zwei Siegen von Carolin Hinrichs gewinnt Lera Miller Lauf bei U20-Hallen-DM

VON STEFFEN SZEPANSKI

LÖNINGEN/DORTMUND – Sie sind vor allem auf Mittelstrecken eben alles andere als mittel-mäßig: Die Spitzenklasse der Läuferinnen des VfL Löningen hat sich am Wochenende bei den Deutschen U-20-Jugend-hallenmeisterschaften in Dortmund wieder deutlich gezeigt: Ein Trio, das eigentlich noch in die U18 gehört, brachte eine Gold- und eine Silber-medaille von den Mittelstrecken und einen zwölften Rang vom Langsprint mit. So gewann Lera Miller den 1500-Meter-Titel, den sich in den beiden Jahren zuvor ihre Teamkollegin Carolin Hinrichs gesichert hatte. Paula Terhorst erkämpfte sich Silber über 800 Meter, und Pia Albers belegte in der Gesamtwertung über 400 Meter Rang zwölf.

Das Trio des Trainers Armin Beyer zeigte sich rechtzeitig zum Höhepunkt der Hallensaison topfit. So konnte Miller am Samstagvormittag den 1500-Meter-Vorlauf in



Lera Miller

ARCHIVBILD: ANTONIA BEYER

4:43,34 Minuten souverän für sich entscheiden. Als Favoritin des Endlaufs galt allerdings Vanessa Mikitenko (SSC Hahnau-Rodenbach).

RELATIV LANGSAM

An der Spitze lief während eher taktisch geprägter erster 800 Meter (2:37 Minuten) aber Miller. Doch dann forcierte Mikitenko das Tempo, und das Feld zog sich weit auseinander. Miller ließ sich zwar nicht richtig abhängen, aber die



Paula Terhorst

ARCHIVBILD: ANTONIA BEYER

Ausnahme-Leichtathletin aus Lutten hatte zeitweise doch einige Meter Rückstand auf die Favoritin. So schien Mikitenko Platz eins 150 Meter vor dem Ziel nicht mehr zu nehmen zu sein, doch dann nahm Miller die Beine in die Hand. Sie kam immer näher, und schließlich überholte die gerade mal 16-jährige die Favoritin auf der Zielgeraden. Miller siegte in 4:34,50 Minuten und könnte dank ihres jungen Alters dafür sorgen, dass der 1500-Meter-Titel nach drei VfL-Siegen in



Pia Albers

ARCHIVBILD: VFL LÖNINGEN

Folge noch länger in der Hand des Löninger Vereins bleibt.

PROBLEMLOSER BEGINN

Auch was Paula Terhorst in der Dortmunder Helmut-Körnig-Halle machte, hatte Hand und Fuß: In 2:14,51 Minuten qualifizierte sie sich zunächst problemlos für das 800-Meter-Finale. In dem gab es wie bei Miller eine andere Favoritin – Jana Marie Becker (Königsteiner LV) – und eine relativ langsame erste Rennhälfte

(400 Meter: 72,38 Sekunden). Doch dann zog Becker das Tempo an und der VfL-Starterin fast davon. Schließlich lag diese in diesem Moment an ungünstiger Position. Sie musste großen Aufwand betreiben, um wieder an Becker heranzukommen, da fehlte am Ende etwas die Kraft. So siegte die Titelverteidigerin in 2:11,18 Minuten vor Terhorst (2:12,09), die die zweiten 400 m wie Becker sehr schnell (unter 60 Sekunden) hinter sich gebracht hatte.

Stark präsentierte sich auch Albers zwischen all den älteren Konkurrentinnen. Sie lief in ihrem 400-Meter-Vorlauf eine persönliche Bestzeit (57,93 Sekunden) und qualifizierte sich so als Dritte für das B-Finale. In dem musste sie auf der ungünstigen Bahn eins laufen, und es gab ein starkes Gedränge um die Innenbahn. In 58,23 Sekunden war sie am Ende aber gute Zwölfte der Gesamtwertung. Und die „Gesamtwertung“ des VfL Löningen ist eh hervorragend...

Im Nachholspiel hat JfV das Nachsehen

CLOPPENBURG/SZE – Der Tabe-lendritte war zwar nicht drei, aber doch eine Nummer zu groß: Die B-Junioren-Fußballer des abstiegsgefährdeten Niedersachsenligisten JfV Cloppenburg haben am Frei-tag auf dem Kunstrasenplatz im Galgenmoor 0:5 (0:2) gegen den VfB Oldenburg ver-loren.

Der Regionalliga-Absteiger hatte sich in Cloppenburg spielerisch stark und vor allem offensiv gut besetzt präsen-tiert. Rajko Coric (7. Minute) und Jonte Huntemann (16.) trafen früh ins Tor des Teams von Trainer Daniel Solbach. Zwar kam der JfV anschlie-ßend besser ins Spiel, aber nicht zum Anschlusstreffer.

Stattdessen erhöhte Jesper Riemann (47.) kurz nach der Pause. So musste der Gastge-ber, bei dem Steffen Feldhaus, der Kapitän des C-Jugend-Teams, als Belohnung für seine starken Leistungen mit-spielte, ein größeres Risiko eingehen. Dies wussten Filip Kapel (56.) und Huntemann (69.) mit weiteren Toren für ihr Team zu nutzen.

Rückschlag zu Rückrundenbeginn

CLOPPENBURG/SZE – An Nuß-baumallee sorgt harte Nuss für JfV-Verdross: Die Cloppen-burger C-Junioren-Fußballer haben am Sonntag auf dem Kunstrasenplatz in Emsteker-feld nach einem 2:2-Halbzeit-stand noch mit 2:8 gegen den VfL Osnabrück II verloren.

Das Team des Trainers Mar-co Delgado hatte in dem Duell der Landesliga-Abstiegsrunde schon nach drei Minuten 0:2 zurückgelegt. Aber es kämpfte sich zum Rückrundenauftakt zurück ins Spiel: Faisal Bakhsh (11.) und Bennet Ren-sen (22.) glichen mit ihren To-ren aus. Der JfV wäre fast in Führung gegangen, verlor aber nach der Pause seine de-fensive Ordnung und so das Spiel deutlich.

STV BarSed kehrt in Erfolgsspur zurück

TISCHTENNIS Barßeler und Sedelsberger bezwingen zu Hause TV Jahn/DTB II mit 9:4 – Auch TTV siegt

VON WILHELM BERSSEN

KREIS CLOPPENBURG – Das war kein schönes Wochenende für die Bezirksoberliga-Tischten-nisspielerinnen des SV Mol-bergen. Sie kassierten zwei klare Niederlagen.

Bezirksoberliga Damen Süd, SV Molbergen - TV Dink-lage 2:8. Der Tabellenführer und Titelanwärter Dinklage war für die Molbergerinnen deutlich zu stark. Nach dem Doppelsieg von Melanie Han-neken und Melanie Meyer konnte lediglich Melanie Mey-er einen Einzelsieg verbuchen.

TSG Dissen - SV Molber-gen 8:2. Auch in Dissen reich-te es nur zu zwei Punkten

durch die seit Wochen in Top-form spielende Melanie Mey-er. Mit 10:16-Zählern haben die Molbergerinnen immer noch einen großen Vorsprung auf den Relegationsplatz.

Bezirksliga Damen Ost, TTV Klein Henstedt - SV Pe-heim-Grönheim 3:8. 2:0 nach den Doppeln in Führung ge-lang dem SVP ein sicherer Sieg. Meike Wanke und Alina Wernke blieben ungeschlagen.

OSC Damme - SV Peheim-Grönheim 7:7. Beim Titelkon-kurrenten Damme kamen die Peheimerinnen zwar nicht über ein Remis hinaus, be-haupteten aber die Tabellen-führung. Durch das 0:2 in den Doppeln und die Einzelnieder-

lage von Monika Einhaus gegen Nina Böhringer war da-zu ein wahrer Kraftakt nötig. Meike Wanke (3), Alina Wernke (2) und Monika Einhaus (2) ret-eteten den wichtigen Punkt.

Bezirksklasse Damen Cloppenburg/Vechta, SV Pe-heim-Grönheim II - SV Mol-bergen IV 8:2. Mit dem klaren Sieg wahrte Peheim II die gu-ten Chancen auf den zweiten Tabellenplatz. Überraschende Spielerin war Birgit Koop-mann mit drei Einzelsiegen und dem gewonnenen Doppel an der Seite vor Andrea Meyer.

Bezirksliga Herren Ost, STV BarSed (SG) - TV Jahn/DTB (SG) II 9:4. Mit dem lo-ckeren Sieg gegen die zweite

Vertretung der Delmenhorster Spielgemeinschaft fand das kombinierte Team aus Barßel und Sedelsberg in die Spur zu-rück. Christian Mesler und Kristof Sek bauten die mühsam erkämpfte 2:1-Doppelfüh-rung auf 4:1 aus. Nach einem kleinen Rückschlag im mittlere-n Paarkreuz stellten Tim Rojk und Sven Janssen den al-ten Abstand wieder her. Noch einmal Sek und Mesler sowie Markus Dumstorff machten den Deckel drauf.

TTV Cloppenburg - GW Mühlen 9:3. Der TTV zeigte sich gut erholt von der knap-pen Niederlage gegen Lutten und knüpfte an den Sieg gegen Barßel/Sedelsberg an.

SVC findet in SG seinen Meister

VOLLEYBALL Cappelnerinnen unterliegen neuem Titelträger

VON STEFFEN SZEPANSKI

CAPPELN/GNARRENBURG – Sie haben nicht zu ihrer gewohn-ten Leistung gefunden, aber im Team der SG Karlshöfen/Gnarrenburg ihren Meister, der damit auch der Meister al-ler Mannschaften der Oberliga II ist: Die Volleyballerinnen des SV Cappeln haben am Samstag nicht nur das Spit-zenspiel im Landkreis Roten-burg in 0:3 Sätzen, sondern damit auch ihre kleine Chance auf den Titel verloren. In Gnarrenburg bedeutete die Nieder-lage der Truppe des Trainers Ludger Ostermann gegen den Spitzenreiter, dass dieser nach einem 3:0-Erfolg im ersten Spiel gegen den Vorletzten TV Bremen-Walle 1875 am letzte-n Spieltag nicht mehr vom ers-ten Platz zu verdrängen ist. Ihr eigentliches Saisonziel, den Klassenerhalt, hatten die Cap-pelnerinnen ja eh schon er-reicht, und auch nach der drit-ten Niederlage im zwölften



Symbolfoto

BILD: VOLKHARD PATTEN

Spiel muss man dem SVC ohne Zweifel eine tolle Saison be-scheinigen. „Leider haben wir heute verdient gegen eine sehr gut aufgelegte Mann-schaft, den verdienten Meister der Oberliga, verloren“, sagte Trainer Ludger Ostermann.

Dabei hatte es zunächst so ausgesehen, als könnten die Cappelnerinnen es dem Tabel-lenführer richtig schwerma-chen. Von mehr als 50 Fans, die die 140 Kilometer lange Anreise nach Gnarrenburg auf sich genommen hatten, laut-stark angefeuert, führte der SVC zu Beginn 8:4.

Doch anschließend lief es in der Annahme nicht mehr so gut, und die SG wurde im-mer stärker: „Aufgrund der

guten Aufschläge von unse-rem Gegner waren wir nicht in der Lage, im Angriff Druck auf-zubauen“, so Ostermann, der mitansehen musste, wie der erste Satz 21:25 verloren ging und im zweiten Satz bei sei-nem Team kaum mehr was zu-sammenlief. Nicht nur in der Annahme, sondern nun auch in der eigentlichen SVC-Stärke des Aufschlags unterlief dem Gast ein Fehler nach dem an-deren. So stand es schnell 10:25.

In Durchgang drei konnten die Cappelnerinnen zwar die Fehler reduzieren und mit 12:8 in Führung gehen, aber es war einfach nicht ihr Tag. So ging auch Satz drei verloren (20:25), womit vor dem letzten Spiel bei der TSG Westerstedde (9. März) der zweite Platz des SVC in Gefahr gerät.

SVC: Jansen, Kokenge, Lüb-be, Meyer, Möller, Ovelgönne, Schumacher, Theilmann, Thuer-nert, Willenborg, Fietz. Trainer Ostermann.

An Flötenstr. gehen Punkte flöten

FRAUENFUßBALL Elisabethfehn spielt nach 3:1-Führung nur 3:3

VON STEFFEN SZEPANSKI

BARßEL/OLDENBURG – Trotz eines Blitzstarts und einer zwischenzeitlichen 3:1-Füh-rung haben die Landesliga-Fußballerinnen der SG Elisa-bethfehn/Harkebrügge am Samstag nur einen Punkt aus Oldenburg mitgebracht. Auf dem Kunstrasenplatz an der Flötenstraße gingen dem Auf-steiger noch zwei Zähler flö-ten. 3:3 trennte sich das Team von Trainer Arnold Sibum vom 1. FC Ohmstedde.

Im ersten Punktspiel des neuen Jahres hatte die Spie-lgemeinschaft losgelegt wie die Feuerwehr: Schon in der drit-ten Minute hatte Amelia Kar-pinska den Tabellensiebten beim Elften in Führung ge-bracht. Zwar konnte Meike Ru-dolph nur vier Minuten später ausgleichen, aber in der zeh-nen Minute führte der Gast schon wieder: Janina Plois hat-te zum 2:1 eingenetzt.

Nach diesen drei Treffern in



Trainer Arnold Sibum (mit Kap-pe, am Spielfeldrand) sah in Oldenburg wie dem TuS Büppel II eine Par-tie der Spielgemeinschaft (in Rot) auf Bezirksligist SG Neu-Kunstrasen.

BILD: FRIEDHELM MÜLLER-DÜRING

der Anfangsphase ließ dann aber Tor Nummer vier lange auf sich warten: Aber in der 50. Minute erhöhte dann Vi-vien Lünemann für die SG Eli-sabethfehn/Harkebrügge auf 3:1.

Doch der Zwei-Tore-Vor-sprung reichte nicht zum Sieg:

Jonna Rüdebusch (65. Minute) und Rosa Ot-ten (86.) sorgten mit ihren Treffern ins Gäs-te-Gehäuse dafür, dass sich die Spielgemein-schaft mit einem Punkt begnügen musste. Das nächste Punktspiel führt die SG am 10. März zum TuS Neuenkirchen. Zuvor ist noch am kommenden Sonntag ab 12.30 Uhr ein Freundschaftsspiel auf dem Kunstrasenplatz hier gegen den TuS Büppel II eine Par-tie der Spielgemeinschaft (in Rot) auf Bezirksligist SG Neu-scharrel/Altenoythe geplant.

■ Das Bezirksliga-Mitte-derby SG Hemmelte/Lasttrup/Kneheim - FSG Gehlenberg-Neuvrees/Hilkenbrook/Rast-dorf war genau so abgesagt worden wie zuvor schon die Bezirksliga-Nord-Begegnung SG Neuscharrel/Altenoythe - SV Hage.

INFOTHEK

Strom und Gas:
Lukrativer Tarifwechsel



BILD: STIFTUNG WARENTEST

Großes Sparpotenzial winkt Haushalten, die zwischen Ende Dezember 2021 und Mitte März 2023 einen neuen Stromvertrag abgeschlossen haben.

■ **Stromtarife.** In dieser Zeit lag der Strompreis für Neukunden durchschnittlich bei mehr als 35 Cent pro Kilowattstunde, in der Spitze sogar bei über 70 Cent. Mittlerweile sollten alle, die mehr als 30 Cent pro Kilowattstunde zahlen, über einen Wechsel nachdenken.

■ **Gastarife.** Auch ein Wechsel des Gastarifs kann sich auszahlen. Aktuell kosten günstige Gastarife um die 8 Cent pro Kilowattstunde. Ein Blick auf die Preisentwicklung zeigt, dass viele Haushalte deutlich mehr bezahlen: Zwischen Mitte Oktober 2021 und Januar 2024 lagen die Neukundenpreise im Schnitt über 8 Cent pro Kilowattstunde, in der Spitze sogar über 40 Cent.

■ **Vorbereiten.** Die Kündigungsfrist steht in der Jahresrechnung, ebenso wie Jahresverbrauch und Zählernummer. Beides ist wichtig für den Abschluss des neuen Vertrags. Wer noch nie etwas an seinem Strom- oder Gastarif geändert hat, ist in der Grundversorgung und kann mit einer Frist von 14 Tagen wechseln.

■ **Tarif suchen.** Online-Vergleichsportale wie Check24, Stromvergleich, Verivox oder Stromauskunft zeigen aktuelle Preise und Konditionen: Einfach Postleitzahl und Jahresverbrauch in die Suchmaske eingeben, auf „vergleichen“ klicken und das Portal liefert eine nach bestimmten Kriterien gefilterte Ergebnisliste.

■ **Tarif wählen.** Wir empfehlen, die Filterkriterien zu ändern – auf jährliche Preisanzeige und mindestens zwölf Monate Laufzeit. Die Preisgarantie sollte mindestens so lang sein wie die Erstvertragslaufzeit. Auch sie ist einstellbar.

■ **Wechseln.** Der neue Versorger organisiert den Wechsel. Der Vertrag lässt sich auf seiner Internetseite oder über Vergleichsportale abschließen

Liebe Leserin,
lieber Leser

wir veröffentlichen in Zusammenarbeit mit der Stiftung Warentest diese Ratgeberseite mit vielen wertvollen Tipps. Die Stiftung Warentest wurde 1964 auf Beschluss des Deutschen Bundestages gegründet, um Verbrauchern eine unabhängige und objektive Unterstützung zu bieten.

@ Mehr Infos unter: www.test.de

Zum Anbeißen sind nur zwei

FISCHSTÄBCHEN n Mehr als die Hälfte der getesteten Produkte ist deutlich schadstoffbelastet.

BERLIN/DT – Einer Studie zufolge glaubt hierzulande etwa jedes dritte Kind unter zehn Jahren an den Fischstäbchenfisch. Die kindliche Vorstellung eines kleinen, quaderförmigen Fisches mit goldgelber Panadehaut lässt uns schmunzeln. Weniger erheitend ist unser Testergebnis, denn da kommen Schadstoffe ins Spiel. 19 Produkte haben wir insgesamt geprüft – 11 Fischstäbchen, 4 Backfischstäbchen und 4 vegane Alternativen. Am Ende können wir nur die Fischstäbchen von Frosta und Alnatura mit Gut bewerten.

Mehr als die Hälfte der Stäbchen ist deutlich belastet, vor allem mit dem Fettschadstoff 3-MCPD.

Rewe und Iglo mangelhaft

Dieser Schadstoff kommt etwa aus dem Öl, mit dem die Hersteller frittieren. Die Backfischstäbchen von Iglo und die Fischstäbchen von Rewe waren am stärksten damit belastet. Im Fettanteil beider Produkte fanden wir mehr als doppelt so viel 3-MCPD-Ester, wie für die eingesetzten Öle in der EU erlaubt ist. Dafür vergeben wir im Schadstoffurteil ein Mangelhaft. Neun weitere Produkte überschreiten den Grenzwert ebenfalls, aber weniger stark, das bewerten wir mit Ausreichend.

Die Europäische Behörde für Lebensmittelsicherheit gibt für 3-MCPD eine tolerierbare tägliche Aufnahmemenge (TDI) an. Sie liegt bei 2 Mikrogramm pro Kilogramm Körpergewicht. Ein 16 Kilo schweres, etwa vierjähriges Kind hätte den TDI mit rund drei Iglo-Backfischstäbchen erreicht, vier dürfte es von Rewes Fischstäbchen essen.

Natürlich isst niemand je-



ARCHIV-BILD: NWZ

den Tag Fischstäbchen. Wir nehmen 3-MCPD aber auch aus anderen Quellen auf, vor allem aus Speiseölen und -fetten sowie aus Lebensmitteln, die damit hergestellt werden. Produkte mit erhöhten Gehalten fanden wir etwa in Chicken Nuggets und Veggie-Schnitzeln. Ganz vermeidbar sind 3-MCPD-Ester also nicht, sie lassen sich aber minimieren. Anbieter Frosta erklärte uns, dass er dazu etwa „Frit-teusenbedingungen optimiert“ und ein „zusätzliches Filtersystem für das Öl“ verwendet. Mit Erfolg: Beide Frosta-Produkte im Test sind gering belastet – wie auch Iglos Veggie-Stäbchen. Der Hersteller Iglo sagte uns, er könne den hohen 3-MCPD-Gehalt seiner Backfischstäbchen

nicht nachvollziehen. Wir haben den Wert in einer Nachprüfung abgesichert – wie bei allen deutlich belasteten Produkten.

Kaufland-Veggies mit Mosh

Einen weiteren Schadstoff fanden wir in den veganen Stäbchen von Kaufland: Sie enthalten gesättigte Mineralölkohlenwasserstoffe (Mosh) in einer Menge, die oberhalb des Orientierungswerts von Lebensmittelüberwachung und -wirtschaft liegt. Dieser Orientierungswert ist nicht gesetzlich verankert, sondern eine Empfehlung an die Hersteller, Gehalte weitgehend zu minimieren. Dass dies möglich ist, zeigen alle anderen Produkte im Test:

Für die Kleinen: Maxi-Cosi mit Maxi-Platz

BUGGYS Viele Modelle sind nicht kindgerecht gestaltet – Fünf Buggys fallen wegen Schadstoffen durch

BERLIN/DT – Für Eltern sind Buggys praktisch: Sie sind leicht, lassen sich platzsparend zusammenklappen und handlich transportieren. Doch die kleinen Passagiere fahren in vielen Buggys recht unbequem. Das zeigt unser Test von zwölf Modellen zwischen 149 und 460 Euro. Drei sind gut, allen voran der Maxi-Cosi Soho für 330 Euro. Etliche Wagen sind aber wenig kindgerecht gestaltet. Fünf haben ein Schadstoffproblem.

Nicht ab der Geburt

Viele Anbieter empfehlen ihre Buggys ab der Geburt. Aber in allen getesteten Modellen lässt sich der Sitz nicht vollständig umklappen. Eltern müssten eine zusätzliche Babywanne kaufen, damit Kopf, Wirbelsäule und Hüfte des Babys flach liegen können. Diese Wannen bieten aber nicht alle Anbieter an. Auf manchen Modellen können Eltern die Babyschale aus dem Auto mit einem Adapter befestigen. Doch darin liegen die Babys leicht gekrümmt und oft ein-

geengt. Für längere Strecken ist das keine gute Haltung.

Keine Liegefläche

Erst wenn Kinder aus eigener Kraft aufrecht sitzen, können sie aus dem Kinderwagen in den Buggy umsteigen. Das ist in der Regel im Alter von sechs bis neun Monaten der Fall. Aber auch in diesem Alter brauchen die Kleinen noch viel Schlaf. Komplette Flachlegen für ein entspanntes Nickerchen lassen sich die geprüften Sitze nicht. Im Joie liegen Kinder immerhin im 162-Grad-Winkel. Der Sitz des Bugaboo öffnet sich höchstens auf 144 Grad.

Unbequeme Sitze

Die Sitze sind für Kinder bis 22 Kilogramm ausgelegt. So viel wiegen Kinder mit etwa vier Jahren. Wir haben die Buggys mit Dummys für verschiedene Altersgruppen getestet. Die Rückenlehne des Baby Jogger ist so kurz, dass der Kopf des Kindes nur bis zu einem Alter von anderthalb



ARCHIV-BILD: NWZ

Jahren abgestützt ist. Auch Chicco und Hartan haben zu kurze Rückenlehnen, Joie und ABC Design haben dagegen zu tiefe Sitze. Selbst Dreijährige können sich hier nicht richtig anlehnen. Alle fünf Modelle bewerten wir in den Prüfpunkten Sitzkomfort und kindgerechte Gestaltung mit Ausreichend.

Hinzukommt: An allen Buggys im Test lassen sich die Fußstützen nicht in der Länge verstellen; sie wachsen nicht mit. So müssen die kleinen Passagiere ihre Beinchen frü-

he enthalten, wenn überhaupt, nur sehr geringe Mengen an Mosh.

Ob Mosh oder 3-MCPD: Die Vielzahl der belasteten Fischstäbchen zeigt, dass Anbieter weiter an der Schadstoff-Minimierung arbeiten sollten. Gerade bei Produkten, die gern und häufig von Kindern gegessen werden, ist das aus unserer Sicht besonders wichtig.

Die Veggie-Stäbchen auf Soja-, Gemüseoder Getreidebasis im Test sehen aus wie echte Fischstäbchen. Aber nur zwei erinnern geschmacklich an Fisch: Kaufland

und Iglo. Sie entsprechen damit den Leitsätzen für vegane und vegetarische Lebensmittel, die fordern, dass VeggieAlternativen dem Original

WARENTEST-TIPPS

➔ **Testsieger:** Frosta hat die besten Fischstäbchen. Sie kosten pro Kilogramm 8,90 Euro und enthalten wie fast alle im Test MSC-zertifizierten Alaska-Seelachs. Sein Bestand gilt nicht als überfischt..

➔ **Umwelttipp:** Auch gut sind die Fischstäbchen vom Bio-Anbieter Alnatura (16 Euro/Kilo). Mit BioPanade und Seelachs mit Naturland-Siegel aus der Nordsee. Der Bestand gilt nicht als gefährdet.

sensorisch ähneln müssen. Die Produkte von Frosta und Rewe erfüllen das nicht. Abgesehen von Optik und Geschmack: Die etwas bessere Nährstoffzusammensetzung haben die Originale mit Fisch.

Iglo hat zuviel Hülle

65 Prozent Fisch zu 35 Prozent Panade – so lautet das Verhältnis bei Fischstäbchen nach den Leitsätzen für Fisch- und Fischerzeugnisse. Für Backfischstäbchen gilt diese Formel nicht. Drei der vier Produkte mit Backteig enthalten immerhin 60 Prozent Fisch, bei Iglo liegt der Anteil nur bei 49 Prozent. Dabei gehören gerade sie zu den teuersten Produkten im Test und kosten fast doppelt so viel wie alle anderen Backfischstäbchen.

■ Was alle eint: Verwendet wird ausschließlich Fischfilet. In drei Produkten entdeckten wir zwar eine einzelne große Gräte – das ist aber okay. In Fischstäbchen steckt schließlich Fisch. Wenn auch nicht der Fischstäbchenfisch.

SPITZENREITER

➔ **Testsieger** Im Maxi-Cosi Soho sitzen Kinder bis zum Ende des vierten Lebensjahres komfortabel. Mit einem Preis von 330 Euro ist er zwar kein Schnäppchen, aber immer noch der günstigste Gute.

➔ **Umwelttipp** Sechs Modelle im Test kommen ohne die umweltschädlichen Chemikalien (PFAS) aus. Im Prüfpunkt Schadstoffe sind sie alle gut oder sehr gut.].

her oder später anwinkeln oder sie lose in der Luft baumeln lassen. Auch Erwachsene können sich Rückenschmerzen einhandeln. Die Schieber reichen maximal bis 107 Zentimeter Höhe. Das ist für große Menschen wenig komfortabel.

Umweltschadstoffe

Leider verwenden einige Anbieter für ihre Buggys Stoffe, die mit Fluorverbindungen

imprägniert sind, also mit wasser- und schmutzabweisenden Chemikalien. Erstmals in einem Warentest haben wir die Sitzbezüge (und bei unterschiedlichen Stoffen in einem Modell auch das Sonnenverdeck) mit einem neuen Analyseverfahren untersucht, um die Fluorverbindungen nachzuweisen. Im Stoff von ABC Design, Baby Jogger, Easywalker, Hauck und Moon fanden wir unter anderem sehr hohe Mengen des Fluortelomerkohols 6:2 FTOH, der verboten werden soll. Die übrigen sechs Modelle in unserem Test kommen ohne solche schmutz- und wasserabweisenden Chemikalien aus. Zusätzlich zu umweltschädlichen PFAS fanden wir in den Sitzbezügen von Easywalker und Moon mehr Naphthalin, als das GS-Zeichen für geprüfte Sicherheit zulässt.

ENNEA

H	S	E
I	G	R
F	L	A

Bilden Sie aus den neun Buchstaben Wörter mit mindestens vier Buchstaben. Bedingung: Der Buchstabe im Mittelfeld muss immer enthalten sein. Jeder Buchstabe darf im Wort nur so oft verwendet werden, wie er im Schema enthalten ist. Erlaubt sind alle Wörter in der Einzahl oder Grundform, die im Lexikon und Duden zu finden sind; geografische Bezeichnungen und Vornamen gelten auch. Jeder Buchstabe zählt einen Punkt. Für das Wort mit allen aufgeführten neun Buchstaben gibt es 20 Punkte (ä=ae, ö=oe, ü=ue, ß=ss). Beispiele: Sieg = 4, Regal = 5. Es gilt folgende Wertung: über 150 Punkte: hervorragend, über 125 Punkte: sehr gut, über 100 Punkte: gut.

FINDEN SIE SECHS UNTERSCHIEDE



SILBENRÄTSEL

Aus den Silben: BANK - BAR - BE - BEN - BLEI - CKUNG - DE - DER - DER - FE - FREI - FUEG - KIN - LEICHT - LOS - MASS - MER - PARK - SCHREI - VER - ZIM sind 8 Wörter nachfolgender Bedeutungen zu bilden, deren vierte Buchstaben - von oben nach unten gelesen - und siebte Buchstaben - von unten nach oben gelesen - einen Teil der Bettwäsche nennen.

1. erhältlich
2. Verhüllung
3. Teil der Wohnung
4. fast ohne Gewicht
5. Worte zu Papier bringen
6. Sitzplatz im Grünen
7. Benzinsorte
8. mehr als genug

SCHÜTTELSCHWEDENRÄTSEL

BEENN		LNNOY	EI	DR
ABERY				
EORZ	DIL			
NNU				

Rätsellösung
N O N
O R E Z
D I L
B E A V E
N E

W-574

Die alphabetisch geschüttelten Buchstaben sind so umzustellen, dass sich sinnvolle Rätselwörter ergeben.

IHR TAGESHOROSKOP

- WIDDER 21.03. - 20.04.

Wenn es Ihnen gelingt, beruflich jetzt die Nerven zu behalten, könnten Sie bestimmt noch mehr gewinnen, als Sie ursprünglich glaubten. Allgemein steht Ihr Barometer heute auf Sonne!
- STIER 21.04. - 20.05.

Falls Sie zu Beginn dieses Tages einer alten Leidenschaft begegnen sollten, ist es Ihnen zu empfehlen, sich Zeit zu nehmen. Ein klärendes Gespräch lässt alte Wunden schneller heilen.
- ZWILLINGE 21.05. - 21.06.

Überlegen Sie bitte: Ist es nicht ein bisschen zuviel, was Sie von den anderen verlangen? Mit Ihrer augenblicklichen Vorgehensweise verunsichern Sie nur; geschehen wird kaum etwas.
- KREBS 22.06. - 22.07.

Ihr berufliches Vorwärtstreben könnte in Ihrer Familie zu ein paar Missverständnissen, die Sie belasten können, führen. Zeigen Sie sich etwas zugänglicher, was Ihren Partner betrifft.
- LÖWE 23.07. - 23.08.

Hoffentlich spielen Sie sich selbst und anderen ein inniges Verhältnis nicht bloß vor! Das wäre nämlich absolut keine Basis für eine Partnerschaft. Schauspielerei ist total fehl am Platze.
- JUNGFRAU 24.08. - 23.09.

Versuchen Sie bitte nicht, gewissen Entwicklungen vorzugreifen. Sie könnten sich in die Situation bringen, in der es weder vorwärts noch rückwärts geht. Warten Sie ab: Geduld lohnt!

Müll-behälter

duschen

Fuß ver-schiede-ner Säu-getiere

span. Provinz-haupt-stadt

Schrift-steller-verband (Abk.)

erster General-sekretär der UNO †

Nestor-papagei

westl. Welt-macht (Abk.)

hinge-bungs-voll

franzö-sischer Adels-titel

Flamingo-blume, Zier-pflanze

Gehilfe von Sherlock Holmes

portu-giesisch: Gebirge

Staat im Himalaja

Frei-brief, Urkunde

englisch: Königin

männl. Bluts-ver-wandter

Drei-kampf

englisch: Erde

Strom durch Sibirien

kleines Ruder

Abk.: im Ruhe-stand

Papst-würde

Kfz. - Abgas-entgifter (Kzw.)

besitz-anzei-gendes Fürwort

tschechi-scher Autor † 1961

Kfz. - Z.: Neu-branden-burg

Substanz der Ele-fanten-stoßzähne

Fußball-begriff

ein Balte

Näh-faden

Frauen-name

Fremd-wortteil: nicht

arabi-scher Fürsten-titel

chem. Zeichen: Nickel

Abk.: Sozial-ver-siche-rung

Gedicht-form (Mz.)

Flüssig-keits-behälter

Werte, die bleiben.

Stile ändern sich... guter Service kommt nie aus der Mode.

1949-2024 75 JAHRE

HUGO LIEPINSCH

Wir feiern Beständigkeit, Verlässlichkeit, Können... und besonders Sie, unsere treuen Kunden!

Danke für Ihr Vertrauen!

Autohaus & Meisterwerkstatt · Alle Marken

Nadorster Str. 291 · Oldenburg · www.liepinsch.de

chem. Zeichen für Actinium

Staat in Zentral-afrika

Schau-platz e. irischen Sage

engl. Zahl-wort: zehn

Fluss durch Grenoble

ehem. Tennis-profi (Monica)

Flachs-bündel

Rechner m. best. Aufgaben im Netz-w.

W-3497

Auflösung: Die Rätsel aus der letzten Ausgabe

4	8	3	2	5	1	7	9	6
1	2	6	3	7	9	8	5	4
7	9	5	6	8	4	3	1	2
5	4	9	1	2	8	6	7	3
6	1	2	4	3	7	9	8	5
8	3	7	9	6	5	4	2	1
3	6	8	7	1	2	5	4	9
2	7	4	5	9	3	1	6	8
9	5	1	8	4	6	2	3	7

1	8	6	7	9	5	3	2	4
7	9	3	4	8	2	5	6	1
2	5	4	3	1	6	9	8	7
4	3	5	8	2	7	1	9	6
8	7	9	6	5	1	2	4	3
6	2	1	9	3	4	7	5	8
5	6	8	2	7	3	4	1	9
3	4	2	1	6	9	8	7	5
9	1	7	5	4	8	6	3	2

Silbenrätsel:

1. HAARWASSER, 2. ESSI GGUR-KE, 3. HAMMONDOR GEL, 4. THUERINGEN, 5. MILCHPUL-VER, 6. ZUSAMMENBAU, 7. NESTHAEKCHEN, 8. BELEUCH-TUNG. – Campinganhaenger.

Ennea:

OELBEDARF.

Frage des Tages:

b) in Neapel.

P	R	L	H	U	E	A	M
R	E	L	A	T	I	S	M
D	E	C	O	M	B	O	
R	I	C	K	E			
T	O	L	I	S		O	C
S	O	L	I	S		T	U
C	R	S	O	E		K	U
G	L	N			S	S	E
Z	E	R	A	T		S	E
R	E	N	M	I		S	A
M	A	U	S		F	F	L
A	F	M	U	S	K	E	T
S	T	A	F	E	L	I	G
T	W	E	E	D	E	Z	E

FRAGE DES TAGES

Ein deutscher Stummfilm aus dem Jahr 1924 trägt den Titel ...

a) Orient

b) Okzident

c) Morgenland

d) Abendland

	6			1			
	1		7	8	3		
		9		2		7	5
5	4		1		6		
		6	3		7		
		2		9		3	4
7	5			6		2	
		1	8	4		6	
		2				4	

SUDOKU

Das Raster ist mit den Zahlen 1 bis 9 aufzufüllen. In jeder Zeile, jeder Spalte und in jedem 3x3-Quadrat dürfen die Zahlen 1 bis 9 nur einmal vorkommen.

Viel Spaß bei dieser Zahlenknochelei!

Rätseln auch online unter www.NWZonline.de/sudoku

			7		9	8		5
		8				4	3	
				4	8	9		
3	8		2					
		6		8		2		
			9				8	4
		3	8	7				
	7	4				6		
5	9	1		3				

SHOPPING ZU MITARBEITERKONDITIONEN

%

bis zu

55%

AUF MÖBEL

Nur für kurze Zeit!

Personal-kauf

in allen Abteilungen!

maschal

MEINE MÖBELSTADT

Alles Abholpreise. Solange der Vorrat reicht. Gültig bis zum 02.03.2024

TAGESTIPPS 27.FEBRUAR



20.15 **RTL**
Behringer und die Toten – Ein Bamberg-Krimi: Feuerteufel: Regie: Ralf Huettner, D, 2023 TV-Krimi. In Bamberg geht ein Feuerteufel um, der womöglich auch für einen ausgebrannten Campingbus verantwortlich ist. Ein Mann ist tot und die Tochter der Oberbürgermeisterin landete mit schweren Verbrennungen im Krankenhaus. Kommissar Behringer (Antoine Monot jr.) soll den Brandstifter zur Strecke bringen. Aber in diesem Fall gibt es mehr Unklarheiten, als die Ermittler vermuten. **120 Min.** ★★

20.15 **Kabel 1**
Spiel ohne Regeln: Regie: Peter Segal, USA, 2005 Actionkomödie. Der Ex-Proffifootballer Paul muss eine Haftstrafe wegen Alkohol am Steuer absitzen. Seine Pechsträhne ist aber noch nicht zu Ende. Der Gefängnisdirektor Hazen ist ein Footballfanatiker und finanziert sein nur aus Wärrern zusammengewürfeltes Team. Auf seine Weisung hin muss Paul aus den Insassen ein Footballteam zusammenstellen, das im Wettkampf der Wärrer gegen die Gefangenen antreten soll. **140 Min.** ★★



22.35 **Kabel 1**
Pain & Gain: Regie: Michael Bay, USA, 2013 Actionkomödie. Die Bodybuilder Daniel, Adrian und Paul (Dwayne Johnson) wollen ihr mieses Einkommen bedeutend aufbessern. Deshalb entführen sie den Geschäftsmann Victor Kershaw, um ihn mittels Gewaltandrohung zu erpressen, ihnen eine Stange Geld zu überweisen. Doch Victor entkommt den Männern und hetzt ihnen einen gefährlichen Privatmittler auf den Hals, der dem Treiben des Trios ein Ende bereiten soll. **155 Min.** ★★



21.50 **Arte**
Elon Musk und die Twitter-Übernahme: Regie: James Jacoby, USA, 2023 Dokumentarfilm. Der Dokumentarfilm beleuchtet Elon Musks Weg von einem der provokantesten Nutzer der Social-Media-Plattform zu ihrem Eigentümer. Es wird gefragt, welche Auswirkungen die Entscheidungen des exzentrischen Multimilliardärs auf die US-Politik und -Kultur haben. Die Debatte über Meinungsfreiheit im Internet gibt auch Anlass, die Weltanschauung von Elon Musk zu hinterfragen. **95 Min.**



14.15 **Arte**
Laura: Regie: Otto Preminger, USA, 1944 Psychothriller. Der Polizist Mark MacPherson soll den Mord an Laura Hunt (Gene Tierney) aufklären. Seine Nachforschungen führen ihn in die New Yorker High-Society, in ein Geflecht von Eifersucht und Betrug, das Laura und ihre Männer umgibt. Als er eines Tages betrunken in ihrer Wohnung einschläft, steht Laura lebendig vor ihm. Zusammen mit ihr löst er das Rätsel um die verstümmelte Tote und kommt dem zerstörerischen Leidenschaften hinter dem Mordkomplott auf die Spur. **85 Min.** ★★★★★
★★★★ Top ★★ Durchschnitt ★ Geschmackssache

Zuschauerquoten am Sonntag			
1. ARD	Polizeiruf 110	7,38*	24,8%
2. ZDF	Frühling	6,19	20,8%
3. Pro7	Wer stiehlt mir die Show?	1,96	7,8%
4. RTL	Fast & Furious 8	1,35	5,1%
5. Sat.1	The Day after Tomorrow	1,30	4,9%
6. Vox	Kitchen Impossible	1,17	4,1%
7. Kabel1	Willkommen bei den Reimanns	0,83	2,9%
8. RTL II	American Pie 2	0,40	1,4%

* Zuschauer in Millionen; prozentualer Anteil an Gesamtzuschauerzahl zum Zeitpunkt der Messung

ARD Das Erste

5.30 ARD-Morgenmagazin **9.00** Tagesschau **9.05** Watzmann ermittelt. Verbissen **9.55** Tagesschau **10.00** Meister des Alltags **10.30** Wer weiß denn sowas? Show. Zu Gast: Christoph Maria Herbst, Oliver Masucci. Moderation: Kai Pflaume **11.15** ARD-Buffer **12.00** Tagesschau **12.10** Mittagsmagazin **14.00** Tagesschau **14.10** Rote Rosen. Telenovela **15.00** **HD** Tagesschau **15.10** **HD** Sturm der Liebe Telenovela. Mit Dirk Galuba **16.00** **HD** Tagesschau **16.10** **HD** Verrückt nach Meer Chilenische Versuchung **17.00** **HD** Tagesschau **17.15** **HD** Brisant Magazin **18.00** **HD** Wer weiß denn sowas? Show. Zu Gast: Hugo Egon Balder, Torsten Sträter **18.50** **HD** WaPo Berlin Krimiserie. Mord nach Drehschluss. Mit Sesede Terziyan **19.45** **HD** Wissen vor acht – Natur Magazin **19.50** **HD** Wetter vor acht **19.55** **HD** Wirtschaft vor acht **20.00** **HD** Tagesschau



Die Notärztin
Nina (Sabrina Amali, mit Paul Zichner) und ihre Kollegen von der Feuerwehr eilen zu einem Wohnungsbrand. Später muss sie sich um eine Frau kümmern, die eine Sturzgeburt hat. **Arztserie** **20.15** Das Erste

20.15 **HD** **Die Notärztin** (3/6) Arztserie. Zuhause. Eine Sturzgeburt mitten auf dem Parkplatz eines Baumarktes fordert die Aufmerksamkeit des Rettungsteams. **21.00** **HD** **In aller Freundschaft** Arztserie. Blick nach vorne. Silvie Martens hat ihre Routine in der Klinik entwickelt. Als sie entlassen werden soll, möchte sie nicht nach Hause. **21.45** **HD** **FAKT** Das MDR-Magazin. U.a.: Stress und Schulden: Wie schwer das Leben mit Niedriglohn ist. Mod.: Felix Seibert-Daiker **22.15** **HD** **Tagesthemen** Diskussion. Moderation: Sandra Maischberger **22.50** **HD** **Maischberger** **HD** **Tagesschau** **0.05** **HD** **Die Notärztin** (3/6) Arztserie. Zuhause **0.15** **HD** **In aller Freundschaft** Arztserie **1.45** **HD** **Tagesschau** **1.50** **HD** **Maischberger** **3.05** **HD** **Im Zweifel** TV-Drama, D 2015. Mit Claudia Michelsen, Henning Baum **4.35** **HD** **Brisant** Magazin

SONDERZEICHEN:

ZDF

5.30 Morgenmagazin **9.00** heute Xpress **9.05** Volle Kanne. Magazin. U.a.: Schimmelpilz in der Wohnung: Rechte und Pflichten **10.30** Notruf Hafenkante. Krimiserie. Fingerspitzengefühl. Mit Sanna Englund **11.15** SO-KO Wismar. Krimiserie. Abgetaucht **12.00** heute **12.10** Mittagsmagazin **14.00** heute – in Deutschland **14.15** Die Küchenschlacht. Show **15.00** **HD** **16:9** heute Xpress **15.05** **HD** **16:9** Bares für Rares **16.00** **HD** heute – in Europa **16.10** **HD** **16:9** **Die Rosenheim-Cops** Krimiserie Vergiftetes Glück. Die Gastro-Unternehmerin Gerlinde Gruber wurde vergiftet, unter Verdacht steht zunächst der Witwer Stefan Gruber. **17.00** **HD** **16:9** heute **17.10** **HD** **16:9** **hallo deutschland** Magazin **18.00** **HD** **16:9** **SOKO Köln** Krimiserie. Ungebunden **19.00** **HD** **16:9** heute **19.20** **HD** **16:9** **Wetter** **19.25** **HD** **16:9** **Die Rosenheim-Cops** Krimiserie



Putins Krieger
Offiziere der russischen Armee berichten erstmals aus dem Inneren der Streitmacht Putins. Sie gilt als übermächtig und schier unbesiegbare. Ist das die Wahrheit oder ein Mythos? **Dokureihe** **20.15** ZDF

20.15 **HD** **16:9** **Putins Krieger** Das System innerhalb von Putins Streitkräften wird beleuchtet. Vier Überläufer erzählen von ihrer Flucht. **21.00** **HD** **16:9** **frontal** **21.45** **HD** **heute journal** Wetter **22.15** **HD** **16:9** **Vererbte Armut: Kindheit mit wenig Geld** Dokumentation **22.45** **HD** **16:9** **Leschs Kosmos** Die Weltretter? – Wir brauchen neue Superhelden! Mit Harald Lesch **23.15** **HD** **16:9** **Markus Lanz** Talkshow **0.30** **HD** **heute journal** update **0.45** **HD** **16:9** **Markus Lanz: Ukraine – Leben mit dem Krieg** Reportage Die Reise durch die kriegsleidende Ukraine führt entlang der Städte Lwiw, Kiew, Irpin, Butscha, Mykolajiw, Cherson und Odessa. **1.45** **HD** **16:9** **McDonald & Dodds: Die Leiche hing am Wasserrohr** TV-Kriminalfilm, GB 2020. Mit Jason Watkins, Tala Gouveia **3.15** **HD** **16:9** **Hamilton – Undercover in Stockholm** **4.00** **HD** **16:9** **WISO**

SONDERZEICHEN:

PRO 7

5.10 B Positive **5.40** taff **6.30** Galileo **7.30** Will & Grace **8.00** The Big Bang Theory. Keiner ist so kaputt wie ich / Prinzessinnen der Wissenschaft / Ordnung in der Abstellkammer **9.15** Friends **11.35** How I Met Your Mother **13.50** Modern Family **15.40** The Big Bang Theory. Kein Job fürs Leben / Abschluss-Probleme / Professor Proton **17.00** taff **18.00** newstime **18.15** Die Simpsons **19.05** Galileo **20.15** Wer isses? Show **22.50** Late Night Berlin. Show. Gäste: Stefanie Giesinger, Stephen Sanchez **0.00** TV total

TELE 5

6.25 Infomercial **7.25** Joyce Meyer **7.50** Infomercial **15.10** Stargate. Sci-Fi-Serie. Tödlicher Verrat **16.05** Infomercial **16.10** Star Trek – Voyager. Fair Haven **17.10** Stargate. Haresis' Rettung / Der Kristallschädel **19.05** Star Trek – Voyager. Es geschah in einem Augenblick **20.15** ★ Warm Bodies – Zombies mit Herz. Horrorkomödie, USA/CDN 2013 **22.05** ★ The Raven – Prophet des Teufels. Mysterythriller, USA/H/E/SRB 2012 **0.25** Star Trek: Picard (2) Sci-Fi-Serie. Buße **1.25** Infomercial

EUROSPORT 1

10.00 Ski alpin: Weltcup. Super-G Damen **10.45** Skispringen: Weltcup. Damen (HS 90) **11.30** Judo Show **12.30** Snooker: Welsh Open. Finale **13.30** Radsport: Le Samyn **17.30** Radsport: Omloop Het Nieuwsblad. Eintagesrennen der Herren **18.30** Cycling Show **19.00** Ski alpin: Weltcup. Abfahrt Herren **20.00** Snooker: Welsh Open. Finale **22.00** Motorboot-sport: F1H2O-Weltmeisterschaft **22.30** Radsport: Le Samyn. Eintagesrennen der Herren **23.30** Cycling Show **0.00** Snooker: German Masters

RTL

5.20 CSI: Den Tätern auf der Spur. Der Wolfsmann **6.00** Punkt 6 **7.00** Punkt 7 **8.00** Punkt 8 **9.00** Gute Zeiten, schlechte Zeiten. Mit Daniel Zimmermann **9.30** Unter uns **10.00** Ulrich Wetzel – Das Strafgericht. Doku-Soap **11.00** Barbara Salesch – Das Strafgericht. Doku-Soap. Hat Macho seine Geschäftspartnerin skrupellos niedergeschlagen? **12.00** Punkt 12 **15.00** **16:9** **Barbara Salesch – Das Strafgericht** Hat biederre Bankkundin Filiale überfallen und mit Jagdgewehr um sich geschossen? **16.00** **16:9** **Ulrich Wetzel – Das Strafgericht** Doku-Soap. Tödliche Hochzeitsfeier **17.00** **16:9** **Verklag mich doch!** Soap. Mutter fällt eigenem Sohn zum Opfer **17.30** **Unter uns** Daily Soap **18.00** **16:9** **Explosiv** **18.30** **16:9** **Exklusiv** **18.45** **16:9** **RTL Aktuell** Moderation: Maik Meuser **19.05** **16:9** **Alles was zählt** **19.40** **16:9** **Gute Zeiten, schlechte Zeiten** Daily Soap



Gute Zeiten, schlechte Zeiten
Aufnahmen von Tuner (Thomas Drechsel) kursieren im Netz. Er löscht das, befürchtet aber, dass Nora (Lara Ertan) deshalb nicht mehr zu ihrem verabredeten Date kommt. **Daily Soap** **19.40** RTL

20.15 **HD** **16:9** **Behringer und die Toten – Ein Bamberg-Krimi: Feuerteufel** (1) TV-Krimi D 2023. Mit Antoine Monot, Jr. In Bamberg jagt Kommissar Behringer einen Feuerteufel, der einen tödlichen Brand verursacht hat. **22.15** **HD** **16:9** **RTL Direkt** **22.35** **HD** **16:9** **RTL Magazin** Neuigkeiten im Weichmacher-Skandal / Trend-Droge unter Jugendlichen: Lachgas / Die Herrmanns – Leben mit vier Pflegekindern Mareile Höppner **0.00** **HD** **16:9** **RTL Nachtjournal** **0.25** **HD** **16:9** **RTL Nachtjournal Spezial** Oskar Lafontaine im Interview **0.45** **HD** **16:9** **CSI: Miami** Vorschnell / Der Tod lädt ein zum Rosenkrieg / Zu heiß! Der berühmte Schauspieler Brody Lassiter wird tot im Kofferraum eines Stunt-Fahrzeugs aufgefunden. **3.10** **HD** **Der Blaublicht-Report** Doku-Soap. Kindsvater wird von Fremdem angegriffen **3.50** **HD** **16:9** **CSI: Den Tätern auf der Spur** Serie. Späte Rache / Der letzte Vorhang

16:9 Breitbild Dolby

RTL ZWEI

5.10 Der Trödeltrupp – Das Geld liegt im Keller **13.55** Hartz und herzlich – Tag für Tag Benz-Baracken. Träume und Ärger / Jobs und andere Sorgen **16.05** Hartz und herzlich – Tag für Tag Rostock. Baggerspielplatz / Nächstenliebe **18.05** Köln 50667 **19.05** Berlin – Tag & Nacht **20.15** Hartz und herzlich – Tag für Tag Benz-Baracken (9) Kindheitsfreunde **21.15** Mensch Retter (5) **23.20** Armes Deutschland – Stempeln oder abrackern? (3) **1.10** Hartz und herzlich – Tag für Tag Benz-Baracken (5)

KABEL 1

10.15 Navy CIS **14.50** Castle **15.50** newstime **16.00** Castle **16.55** Abenteuer Leben täglich. Baumarkt-Lokal Verkaufstricks **17.55** Mein Lokal, Dein Lokal – Der Profi kommt **18.55** Achung Kontrolle! Wir kümmern uns drum. Reportagerihe **20.15** ★ Spiel ohne Regeln. Actionkomödie, USA 2005. Mit Adam Sandler, Chris Rock, Burt Reynolds. Regie: Peter Segal **22.35** ★ Pain & Gain. Actionkomödie, USA 2013. Mit Mark Wahlberg. Regie: Michael Bay **1.10** ★ Spiel ohne Regeln. Actionkomödie, USA 2005

PHOENIX

13.30 Ukraine Krieg nachgehakt **13.45** plus **14.00** vor ort **14.45** unter den linden **16.00** Rasse. Wahn. Verbrechen. – Die Geschichte des Rassismus **16.45** Schwarze Unternehmer in den USA **17.30** der tag **18.00** Generation Klimaangst **18.30** Lichtgestalten. Unbekannte Helden der deutschen Geschichte **19.15** Ihrer Zeit voraus. Verkannte Pioniere der Geschichte. **20.00** Tagess. **20.15** Die Schorfheide – Das Jagdgebiet der Mächtigen. Dokufilm, D 2015 **21.45** heute-journal **22.15** runde **23.00** der tag

SAT.1

5.30 Frühstückfernsehen **10.00** Auf Streife. Ganz der Vater / Tochter außer Rand und Band / Das Mädchen aus dem Wald. Die gescriptete Doku zeigt auf der Basis realer Polizeifälle den harten und gefährlichen Einsatz echter Polizisten. **13.00** Auf Streife – Die Spezialisten. Doku-Soap. Vollgas / Hinter verschlossenen Türen / Ich bin ein Sanii, holt mich hier raus **16.00** **16:9** **Unser Leben, unser Geld** Familien geben Einblicke in ihren Alltag ... und in ihre Geldbörsen. **17.00** **16:9** **Die Urlaubs-Docs** Die Reportage bietet Urlaub:innen Unterstützung im Ferienparadies. **18.00** **16:9** **Lebensretter hautnah – Wenn jede Sekunde zählt** „Lebensretter hautnah“ zeigt die herausfordernde Arbeit von Rettungskräften. **19.00** **16:9** **Das Küstenrevier** Krimiserie. Kein Wort! Harry Stein ermittelt als Hauptkommissar im Ostseestädchen Küstritz. **19.45** **16:9** **SAT.1 :newstime**



Three Pines – Ein Fall für Inspector Gamache
Die Tochter eines gerade verstorbenen Hotelbesitzers wurde während dessen Trauerfeier tot aufgefunden. Gamache (Alfred Molina) übernimmt. **Krimiserie** **20.15** Sat.1

20.15 **HD** **16:9** **Three Pines – Ein Fall für Inspector Gamache** Krimiserie. Lange Schatten. Die zerrüttete Familie Morrow rückt in den Mittelpunkt einer Mordermittlung. **22.25** **HD** **16:9** **FBI: Special Crime Unit** Krimiserie Countdown / Dilemma Die FBI-Ermittler machen Jagd auf eine Drogenhändlerbande. Diese hat zuletzt mit einem Raubüberfall auf eine Chemiefabrik für Aufregung gesorgt, bei dem zwei Menschen ums Leben gekommen sind. **0.15** **HD** **16:9** **Three Pines – Ein Fall für Inspector Gamache** Krimiserie. Lange Schatten **2.05** **HD** **16:9** **FBI: Special Crime Unit** Krimiserie. Countdown / Dilemma **3.25** **HD** **16:9** **Auf Streife** Vollgetankt / Nicht ohne meine Frau / Gefährliches Pfand. Blond oder Brünett? Ein 23-Jähriger schaut tatenlos zu, als seine Freundin sich mit einer Frau streitet – um ihn. Ein 23-jähriger Altenpfleger wird von einem 75-Jährigen attackiert.

★ Spielfilm ○○ Zweikanal

VOX

7.35 CSI: Den Tätern auf der Spur (5) **10.10** CSI: Miami. Loyalität ist eine Frage des Verhaltens / Flammen werfen ihre Schatten / Im Wind liegt die Wahrheit **12.50** nachrichten **12.55** Zwischen Tüll und Tränen **14.00** Mein Kind, dein Kind – Wie erzieht du denn? **15.00** Shopping Queen **16.00** Das Duell – Zwischen Tüll und Tränen **17.00** Zwischen Tüll und Tränen **18.00** First Dates – Ein Tisch für zwei **19.00** Das perfekte Dinner **20.15** Hot oder Schrott – Die Allestester **0.15** nachrichten **0.35** Medical Detectives

SRTL SUPER RTL

14.10 Louds **14.35** Agent 203 **15.05** Voll zu spät! **15.40** Ninjago – Aufstieg der Drachen **16.10** Angelo! **16.45** Wootzie – Die Serie **16.55** Wootzie Goozle **17.15** Paw Patrol **17.45** Rubble und Crew **18.15** SpongeBob **18.35** Louds **19.05** Neue Geschichten vom Pumuckl (1) **19.45** Looney Tunes **20.15** A Paris Proposal – Ein funkelndes Versprechen. TV-Liebesdrama, USA 2023 **21.55** Designed with Love – Mode, Märchen und Manhattan. TV-Romanze, CDN 2021 **23.35** Rizzoli & Isles **0.30** Teleshopping

3SAT

13.50 Die geheimnisvolle Sprache der Bäume **14.35** Österreich – Land der grünen Grenzen. Dokufilm, A 2014 **16.15** Lungau – Wildnis im Herzen der Tauern **17.00** Naturerbe Österreich **18.30** nano **19.00** heute **19.20** Kulturzeit **20.00** Tagess. **20.15** Der Schwarm **21.45** kinokino **22.00** ZIB 2 **22.25** Wildes Wetter – Auf den Spuren der Klimaforschung **23.10** Das Eiszeit-Rätsel – Warum starben die Riesentiere aus? Doku **23.50** Lebensmittel der Zukunft – Food-Tech revolutioniert die Käseindustrie **0.25** 10vor10

NDR

7.20 Rote Rosen **8.10** Sturm der Liebe **9.00** Nordmagazin **9.30** Hamburg Journal **10.00** S-H Magazin **10.30** buten un binnen **11.00** Hallo Niedersachsen **11.30** 11 Kinder, 54 Tiere, ein Vollzeitjob: Zwischen Großfamilie und Ponyhof **12.00** Brisant **12.25** In aller Fr **13.10** In aller Fr. – Die jungen Ärzte **14.00** Info **14.10** Tierärztin Dr. Mertens. Harte Schale, weicher Kern **15.00** **HD** **Neuwerk – Hamburgs Handvoll Insulaner** **16.00** **HD** **NDR Info** **16.15** **HD** **Gefragt – Gejagt** Show. Vier Kandidaten treten gegen einen ausgewiesenen Quizprofi der deutschen Quiz-Nationalmannschaft an. **17.00** **HD** **NDR Info** **17.10** **HD** **Leopard, Seebär & Co.** Ein Wapitiktiz wird geboren **18.00** **HD** **Niedersachsen 18.00** **18.15** **HD**

KALENDERBLATT

2014 Das Landgericht Hannover spricht den früheren Bundespräsidenten Christian Wulff vom Vorwurf der Vorteilsannahme frei.

2004 Fast neun Jahre nach dem tödlichen Giftgas-Anschlag auf die Tokioter U-Bahn 1995 wird der Gründer der Endzeit-Sekte Aum Shinrikyo, Shoko Asahara, zum Tode verurteilt.

1844 Die Dominikanische Republik erlangt die Unabhängigkeit von Haiti. Die Haitianer hatten das Nachbarland 22 Jahre lang besetzt gehalten.



DPA-ARCHIVBILD: WEISSBROD

Geburtsstage: Kenzo (1939-2020), japanischer Modedesigner, Gründer des Mode- und Kosmetikunternehmens Kenzo in Paris 1970; Georgette Tsinguirides (1928/Bild), deutsch-griechische Ballettmeisterin, arbeitete fast 72 Jahre für das Stuttgarter Ballett

Todestag: Konrad Lorenz (1903-1989), österreichischer Verhaltensforscher, Nobelpreis für Medizin 1973

Namenstag: Augustin

Komponist von Lindgren-Liedern tot



Georg Riedel ist gestorben. IMAGO-BILD: TT NYHETSBYR N

STOCKHOLM/DPA – Seine Melodien schmückten viele Kindergeschichten Astrid Lindgrens: Der Jazz-Komponist Georg Riedel ist im Alter von 90 Jahren gestorben. Er sei am Sonntagabend nach längerer Krankheit im Kreise seiner Familie eingeschlafen, teilten seine Angehörigen am Montag mit. Einer seiner größten Erfolge war das Lied „Idas Sommarvisa“, das aus den Geschichten von Michel und Ida aus Lönneberga stammt.

Aus der Feder des Musikers, der 1934 in Karlsbad geboren wurde, stammt zahlreiche Filmmusik zu Lindgrens Büchern, darunter die Titelmusik zu „Karlsson vom Dach“ und „Michel aus Lönneberga“ und auch Lieder aus den bekannten Pippi-Langstrumpf-Geschichten.

Den Komponisten Jan Johansson, der die ikonische Musik zum Lied „Här kommer Pippi Långstrump“ („Hey, Pippi Langstrumpf“) erfand, lernte Riedel bereits als junger Mann kennen.

Von der Liebe im Dies- und Jenseits

STAATSTHEATER Premiere von „Das Spiel ist aus“ von Sartre – Inszenierung bleibt vordergründig

VON DENNIS SCHRIMPER

OLDENBURG – Einmal die Gelegenheit zu haben, an einem Wendepunkt des eigenen Lebens anders entscheiden zu können! Verlockend, oder? Aber wären wir wirklich in der Lage, diese Chance zu nutzen und den Lauf der Dinge und das große Ganze zu verändern? Um diese Frage geht es in Jean-Paul Sartres Drehbuch „Das Spiel ist aus“ („Les jeux sont faits“, 1943). Regisseur Peter Hailer sowie Andreas Schäfer und Claudia Grönemeyer haben aus dem Text eine Bühnenfassung erstellt, die nun im Großen Haus des Oldenburgischen Staatstheaters Premiere feierte. Nach zwei Stunden gab es großen Applaus. Doch es lohnt ein näherer Blick.

DARUM GEHT'S

„Das Spiel ist aus“ erzählt die Geschichte von Ève Charlier (Meret Engelhardt) und Pierre Dumaine (Karl Miller), die nach ihrem Ableben die Chance erhalten, die Welt der Toten zu verlassen und tatsächlich noch einmal am Rad ihrer persönlichen Geschichte zu drehen. Denn die Behörde des Jenseits hat sich geirrt, die beiden wären zu Lebzeiten füreinander bestimmt gewesen, haben sich aber nie kennengelernt und dürfen deshalb unter die Lebenden zurückkehren. Der Unterschied ist enorm. Zwar wandeln Tote weiter im Bühnenbild des Lebens umher – allerdings nur als passive Beobachter.

Zurück im faschistischen Unrechtsstaat gilt es für Pierre und Ève einiges zu klären, denn beide sind eines unnatürlichen Todes gestorben. Er, der Anführer einer Untergrundrevolte, wurde von Lucien, einem Verräter (Yasin



Ihre Liebe steht im Mittelpunkt: Ève (Meret Engelhardt) und Pierre (Karl Miller) erhalten eine zweite Chance im Leben. BILD: STEPHAN WALZL

Özen) erschossen, und sie, die Gattin des hochrangigen Milizangehörigen André (Tobias Schormann), wurde von eben diesem vergiftet.

Und dann gibt es noch eine Bedingung: Ève und Pierre müssen sich 24 Stunden lang bedingungslos vertrauen – aller Standesunterschiede zum Trotz. Dass das ein eher unrealistisches Unterfangen wird, legt schon der Titel nahe. Sartre selbst hat sein Werk dem Determinismus zugeordnet. Also ist alles schonungslos vorbestimmt und „rien ne va plus“? Die Hoffnung stirbt zuletzt.

DIE PRODUKTION

Der Existenzialist Sartre hat

der Nachwelt mehrere große Dramen hinterlassen. Für diese Produktion musste aber ein Gattungswechsel her, der aus einem Drehbuch eine Bühnenfassung macht. Und letztendlich ist es diese Transformation, die zwar eine vielfarbige, fantasievolle Theaterproduktion ermöglicht, den dramatischen Funken über weite Strecken aber nicht so recht überspringen lässt. Sartre hat seinen Text für das Medium Film geschrieben, das andere, intimere Darstellungsformen ermöglicht, die nicht auf eine große Theaterbühne übertragbar sind.

Die Geschichte von Ève und Pierre und ihren zahlreichen Nebenfiguren, die ihrerseits komische bis tragikomische

Züge tragen, hat Potenzial, hinterlässt aber nicht den dramatischen Nachdruck, den man sich von einem rundum erfüllenden Theaterabend wünschen würde. Es fehlt das Abgründige, die Relevanz.

Die Dualität der zwei Welten – Diesseits versus Jenseits – mit ihren Verschränkungen ist indes nicht nur bühnentechnisch, sondern dramaturgisch in einer gespiegelten Umkehrung clever umgesetzt. Der Bühnenraum (Entwurf: Dirk Becker) mit seinen Wolkenformationen im Hintergrund verleiht der unwirklichen Wirklichkeit von Sartres Gedankenspiel der zweiten Chance eine schöne Melancholie. Die beobachtenden Toten aus mehreren Epochen

und die davon nichts ahnenden Lebenden agieren nebeneinanderher.

Herrlich anzuschauende Gestalten (Kostüm: Britta Leonhardt) bevölkern das Jenseits, die in ihrer Lust an Zerstreuung fast lebensbejahender wirken als die Lebenden selbst. Ebenso vielfältig ist die Bandbreite der Musik, die hüben wie drüben erklingt – unter anderem Umberto Tozzi, OutKast und Barbara.

DAS ENSEMBLE

„Das Spiel ist aus“ ist ein wahres Ensemblestück, in dem selbst die kleinste Nebenrolle Profil gewinnt. Meret Engelhardt und Karl Miller stellen mit großer Überzeugungskraft die Bedingungslosigkeit der Liebe dar, die letztendlich nicht zum Dauerticket für den Aufenthalt im Leben gereicht. Dank eleganter Choreografien (Helen Wendt) entstehen wunderbar poetische Momente. Hervorgehoben werden muss aus den Reihen des bis in die Statisterie hinein ausdrucksstarken Ensembles auch Franziska Werner als akkurate Jenseits-Sekretärin mit Turmfrisur.

FAZIT

Die Sartre-Adaption hat ihre Vorzüge und viele eindringliche Momente. Insbesondere der Schluss, der einen Silberstreif der Hoffnung am wolkenverhangenen Himmel aufzeigt, gehört schauspielerisch wie musikalisch zu den Höhepunkten. Die Produktion ist auf vielen Ebenen interessant und „schön“ – bleibt aber im Vordergründigen verhaftet. Ein intensives Theatererlebnis braucht mehr als das.

→ @ Weitere Termine unter www.staatstheater.de

Viele Stars zur Leipziger Buchmesse erwartet

LITERATUR Marc-Uwe Kling, Ingrid Noll und Jussi Adler-Olsen vor Ort – Niederlande sind Gastland

VON BIRGIT ZIMMERMANN

BERLIN – Die Leipziger Buchmesse erwartet vom 21. bis 24. März namhafte Autorinnen und Autoren ebenso wie Stars aus der Unterhaltungsbranche. Unter anderem werden Marc-Uwe Kling, Ingrid Noll, Arne Dahl, Wladimir Kaminer und Jussi Adler-Olsen nach Leipzig kommen, kündigte Buchmesse-Direktorin Astrid Böhmisch an. Die Schauspieler Jörg Hartmann, Katja Riemann und Uschi Glas wollen während der Messe und dem Festival „Leipzig liest“ ebenfalls Bücher vorstellen.

■ **Die Aussteller:** Im Rahmen der Leipziger Buchmesse werden an rund 300 Orten 2900 Mitwirkende bei 2500 Veranstaltungen zu erleben sein. Laut Direktorin Böhmisch ist der Zuspruch der Aussteller ungebrochen. Alle großen Verlage seien vertreten. Die Auslastung sei mehr als zufriedenstellend.

Die Anmeldungen bewegten sich leicht über dem



Marc-Uwe Kling, Regisseur und Autor DPA-BILD: RIEDL

Niveau des Vorjahres. 2023 hatten sich 2082 Aussteller aus 40 Ländern in Leipzig präsentiert. Davor war die Buchmesse wegen der Coronapandemie dreimal in Folge abgesagt worden.

■ **Im Zeichen der Krise:** Angesichts der vielen gesellschaftlichen und politischen Krisen auf der Welt wolle die Buchmesse in diesem Jahr ganz besonders ein Ort des Austauschs und der Meinungsbildung sein, sagte Böhmisch. Möglichkeiten dafür böten zahlreiche Podiumsdiskussionen und Panels. Auch in



Ingrid Noll, Krimi-Autorin DPA-BILD: GOLLNOW

die Ukraine solle mit Lesungen ein Zeichen der Unterstützung gesendet werden. Die Planungen für dieses Programm liefen noch, sagte Böhmisch.

■ **Zwei Jubiläen:** Zudem prägen zwei Jubiläen die diesjährige Messe. Der Preis der Leipziger Buchmesse, einer der wichtigsten Literaturpreise in Deutschland, wird zum 20. Mal vergeben. Dieser Preis ist mit insgesamt 60 000 Euro dotiert. 486 Werke aus 177 Verlagen wurden im vergangenen Herbst eingereicht. Die jeweils fünf Werke in den Kategorien



Jussi Adler-Olsen, dänischer Bestseller-Autor DPA-BILD: KALAENE

Belletristik, Sachbuch/Essayistik und Übersetzungen, die nominiert wurden, werden am 29. Februar bekannt gegeben. Die Preisverleihung findet am 21. März statt. Schon feststeht, wer den Leipziger Buchpreis zur Europäischen Verständigung erhält. Diese Auszeichnung geht am 20. März im Gewandhaus bei der offiziellen Eröffnung der Messe an den deutsch-israelischen Autor Omri Boehm. Er wird für sein Buch „Radikaler Universalismus. Jenseits der Identität“ geehrt.

Außerdem wird die Manga- und Comic-Messe Manga-Co-

mic-Con zehn Jahre alt. Der Bereich wachse stark, sagte Projektleiterin Kerstin Krämer. In diesem Jahr werden die Angebote für die junge Zielgruppe – Manga, Comic, Fantastik, Jugendliteratur – zwei der fünf Messehallen belegen.

■ **Gastland-Auftritt:** Der Gastland-Auftritt der Niederlande und Flandern steht unter dem Motto „Alles außer flach“. „Wir sind geografisch flach, aber gesellschaftlich, kulturell und politisch sind wir alles andere als flach“, sagte dazu die Programmkoordinatorin Margot Dijkgraaf. Es gebe kaum ein Thema der Gegenwart, das in der Literatur der Niederlande und Flanderns nicht aufgegriffen werde. Das Gastland plant rund 100 Veranstaltungen mit 41 Autorinnen und Autoren, dazu zählen Gaea Schoeters, Maarten Asscher, Radna Fabias, Valentijn Hoogenkamp, Paul Binnerts, Sanne de Boer, Dean Bowen und Simone Atangana Bekono.

VfL sorgt für zwei Rekorde

OLDENBURG/MF – Gleich zwei Rekorde haben die Handballe- rinnen des VfL Oldenburg bei ihrer furiosen Torgala beim 48:34 (25:27)-Heimsieg gegen die HSG Bad Wildungen am Sonntag aufgestellt.

Zum Einen sorgte Pam Korsten vor 1600 Zuschauern in der kleinen EWE-Arena bereits nach 56 Minuten für die erste historische Marke: Durch ihren Treffer zum zwischen- zeitlichen 47:32 verbesserte sie den Bundesliga-Rekord des VfL, was erzielte Tore in einem Spiel angeht. Der lag zuvor bei 46 Treffern, die die Oldenbur- gerinnen beim 46:22-Sieg gegen die Sportunion Neckar- sulum im Jahr 2018 erzielt hat- ten. Zum Liga-Rekord fehlten drei Treffer: Nach der Wieder- vereinigung der Bundesrepub- lik mit der ehemaligen DDR hatte Bayer Leverkusen in der zusammengeführten Bundes- liga einen 51:7-Sieg gegen die HSG Halloren Halle gefeiert.

Einen Ligarekord gab es – dank der Mithilfe der „Vipers“ – dennoch: Insgesamt 82 Tore hatten die Zuschauer am Sonntag gesehen und damit so viele wie noch nie seit der Gründung der Bundesliga im Jahr 1975. Bisheriger Bestwert waren 81 beim 48:33-Sieg der HSG Blomberg Lippe gegen die SG Bietigheim am 12. Januar 2011. Das Tor zum 34:48-Endstand von Bad Wildungens bester Schützin Anika Hampel (13 Tore) neun Sekunden vor Schluss sorgte für den Rekord.

Oldenburgs beste Werferin war wieder einmal Toni Reine- mann mit neun Toren. Die 22- jährige Nationalspielerin führt auch die Torschützinnenliste der Bundesliga mit 123 Tref- fern klar vor Mareike Thomai- er (Bayer Leverkusen/113) an.

Von Kilic-Knatsch und Käfig-Kicks

PODCAST VfB-Stürmer Max Wegner zu Gast in „Nordwestkurve“ – „Ich will nächstes Jahr weiterspielen“

VON LARS BLANCKE UND MATHIAS FREESE

OLDENBURG – Die wichtigste Nachricht für alle Fans des VfB Oldenburg hat Max Wegner zu Beginn der neuen Folge „Nord- westkurve - der VfB-Podcast“ parat. „Ich bin wieder einsatz- bereit“, sagt der Stürmer mit Blick auf das Heimspiel an die- sem Sonntag (14 Uhr) gegen Eintracht Norderstedt. Zwei- mal war der 34-Jährige zuletzt mit einem Pferdekuss ausge- fallen. In dem Gespräch geht es aber nicht nur um die Jagd auf Tore, sondern auch um Wegners spezielles Verhältnis zu VfB-Trainer Fuat Kilic, seine Zeit bei Werder Bremen und Erzgebirge Aue sowie sein so- ziales Engagement.

Um 180 Grad gedreht

„Gefreut habe ich mich im ersten Moment nicht“, verrät Wegner lachend auf die Frage, was er bei der Rückholaktion des VfB von Coach Kilic ge- dacht hat. Dieser hatte ihn in der Drittliga-Rückrunde zu- meist nur auf der Bank sitzen lassen. „Das habe ich ihm auch gesagt. Wir haben direkt unter vier Augen gesprochen. Ich bin nicht nachtragend, er ist nicht nachtragend. Das ist eine Eigenschaft, die man im Fußball auch nicht haben soll- te“, erklärt Wegner, der in die- ser Saison (17 Einsätze, 5 Tore, 4 Vorlagen) wieder zum Stammspieler geworden ist: „Wir haben mittlerweile ein sehr gutes Verhältnis, was ich so gar nicht gedacht hätte. Das hat sich um 180 Grad gedreht.“

Bei Werder Bremen II (2011 bis 2015) klopfte Wegner an die Tür zur Bundesliga, stand in der Saison 2012/13 zweimal im Erstliga-Aufgebot. „Das war et-



Zu Gast in der „Nordwestkurve“: Max Wegner (links) sprach mit NWZ-Redakteur Lars Blancke über seine Laufbahn, den VfB und sein Verhältnis zu Trainer Fuat Kilic. BILD: TORSTEN VON REEKEN

was ganz Besonderes für mich. Ich musste unter der Woche die Spielgenehmigung unter- schreiben, da wusste ich, ich werde wohl im Kader stehen“, erzählt er mit Blick auf seine erste Kader-Berufung am 13. April 2013 bei Fortuna Düssel- dorf (2:2). Zu einem Einsatz kam er nicht, regelmäßiges Training mit Kevin de Bruyne, Marko Arnautovic, Nils Peter- sen und Co. stand aber an. „Er war schon anders, ein außer- gewöhnlicher Spieler“, sagt Wegner über den Belgier de Bruyne, der für ein Jahr vom FC Chelsea an die Weser verlie- hen war und der danach seine Weltkarriere startete. „Im Trai-

ning, wenn er mal sauer war, hat er einfach alles alleine ge- macht und das hat geklappt“, berichtet Wegner.

Spezieller Aue-Aufstieg

Dreimal ist der Stürmer im Laufe seiner Karriere aufge- stiegen – 2015 mit Werder II in die 3. Liga (unter Trainer Ale- xander Nouri), 2016 mit Erzge- birge Aue in die 2. Liga und 2022 mit Oldenburg in die 3. Liga. Trotz seiner Verbunden- heit zum VfB gesteht er, dass der Aufstieg mit Aue sehr spe- ziell war. „Wir haben uns durch die 3. Liga gekämpft, was uns unheimlich viel ab-

verlangt hat. Deswegen ist der Aufstieg einen Millimeter hö- her einzuschätzen als der mit dem VfB“, so der Frühaufste- her und Kaffee-Junkie, der auch neben dem Platz enga- giert ist.

So ist Wegner Teil von „Sei eine Stimme“, einer Foto-Wan- derausstellung gegen Diskri- minierung, Rassismus und Rechtsextremismus, und dort zuletzt auch als Redner zu Gast gewesen. Unter seinem Porträt wird er mit „Der Käfig kennt keine Nationalität“ zi- tiert. „Wir haben auf einem Tartanplatz in einem Käfig in Lübbecke immer gespielt. Das war Multi-Kulti, da gab es kei-

ne Unterscheidungen in jegli- cher Form“, erinnert er sich an die Jugend in seiner Geburts- stadt in Nordrhein-Westfalen.

„Will gern weiterspielen“

Dass er nach dem Abstieg mit dem VfB gesagt hat, man müsse die Regionalliga nun „zerfetzen“, bereut Wegner nicht – trotz Platz sechs und 14 Punkten Rückstand auf Han- nover 96 II. „Manchmal muss man Ziele formulieren mit dem Risiko, dass es nicht klappt. Bis jetzt hat es ja auch noch nicht nicht geklappt. Wir haben noch ein paar Spiele“, sagt er und lässt durchblicken, dass er die kleine Chance auf ganz oben nicht aufgeben will: „Wir müssen die Spiele, die wir haben, gewinnen – unabhän- gig davon, was die Konkurrenz macht. Dann haben wir alles getan, was wir können.“

Und dann hat Wegner, des- sen Vertrag im Sommer aus- läuft, noch eine weitere wic- tige Botschaft für die Fans mit dabei. „Ich will solange spie- len, wie ich schmerzfrei trai- nieren und gut mithalten kann. Ich will gern nächstes Jahr weiterspielen“, kündigt er an. Beim VfB? „Wenn es sich ergibt, definitiv ja.“

Wegner spricht zudem da- rüber, warum er gern Ronal- dinho treffen würde, was der SV Schnathorst mit seiner Laufbahn zu tun hat, wieso der VfB-Abstieg tiefe Spuren hin- terlassen hat und warum Ol- denburg ein neues Stadion braucht. Die Folge ist ab sofort online kostenlos zu hören unter www.nwzonline.de/podcasts sowie auf allen bekann- ten Podcast-Plattformen wie Spotify, Apple Podcasts, Goo- gle Podcasts, Amazon Music und Deezer.

Wer bei den Baskets schon bald wieder auflaufen könnte

BASKETBALL Oldenburger Lazarett lichtet sich langsam – Überblick über die Verletzten und ihre Rückkehr-Aussichten

VON NIKLAS BENTER

OLDENBURG – Das Lazarett der EWE Baskets hat sich etwas ge- lichtet. Und es ist möglich, dass der eine oder andere wei- tere Oldenburger Basketball- Profi am Sonntag (17 Uhr) bei der Bundesliga-Auswärtstour bei Alba Berlin auf das Parkett zurückkehrt. Seit dem letzten Ligaspiel hatte das Team we- gen des Pokal-Wochenendes und des Länderspielfensters zwei spielfreie Wochen. Ein Überblick über die noch ver-letzten Spieler und ihre Aus- sichten auf eine Rückkehr.

■ DIE BEIDEN RÜCKKEHRER

Sechs Ausfälle hatten die Bas- kets zeitweise zu beklagen. Doch in den letzten Spielen konnten sich Trainer Pedro Calles und die Fans bereits über die Rückkehr zweier Pro- fis freuen. Erst feierte Kapitän Max DiLeo am 27. Januar gegen die Riesen Ludwigsburg (91:85) sein Comeback. Zuletzt kehrte Brekkott Chapman am 14. Februar im Heimspiel gegen die Merlins Crailsheim (80:58) zurück. Das Wiederse- hen auf dem Parkett kam in



Bereits wieder zurück: Brek- kott Chapman BILD: IMAGO/ROJAHN

beiden Fällen etwas überra- schend, eine Rückkehr stand jeweils nicht im Raum und war nicht angekündigt wor- den. DiLeo hatte seit Mitte No- vember gefehlt, Ende Dezem- ber unterzog sich der 30-Jähri- ge erfolgreich einer Hüftope- ration und fiel weitere Wo- chen aus. Chapman fehlte schon seit Ende Oktober. Der Power Forward hatte sich im Training eine Sprunggelenks- verletzung zugezogen und musste operiert werden. Die damals kolportierte Ausfall- zeit: rund drei Monate.

■ DEANE WILLIAMS

Der 27-jährige Engländer De- ane Williams hatte sich Ende



Fehlt seit November: Deane Williams BILD: IMAGO/ROJAHN

November im Punktspiel bei den Tigers Tübingen (84:93) an der Wade verletzt. Die Aus- fallzeit des großen Flügelspie- lers wurde auf acht Wochen bemessen. Doch im Februar war er noch immer nicht zu- rück. Wie die Baskets auf Nachfrage mitteilten, befinde sich Williams im Aufbautrai- ning, aber noch nicht im Mannschaftstraining. Das könnte sich aber diese Woche noch ändern.

■ NORRIS AGBAKOKO

Das gilt auch für Norris Agba- koko. Der Center hatte sein letztes Pflichtspiel Mitte Janu- ar absolviert und fiel anschlie- ßend aufgrund einer Handver-



Seit April 2023 raus: Alen Pjanic BILD: IMAGO/SIPPEL

letzung aus. Mindestens zwei Wochen sollte der 24-Jährige fehlen. Daraus wurden nun ei- nige Wochen mehr.

■ ALEN PJANIC

Wie Williams und Agbakoko befindet sich auch Alen Pjanic im Aufbautraining mit Chan- cen, bald ins Teamtraining einzusteigen. Der Flügelspie- ler hat eine sehr lange Lei- denszeit hinter sich. Seit April 2023 hat er kein Spiel für die Baskets absolviert. Am 15. Ap- ril knallte der 26-Jährige im Duell bei den Niners Chem- nitz nach einem Blockversuch unglücklich auf dem Hallen- boden auf und zog sich einen komplizierten Armbruch zu.



Seit Januar verletzt: Norris Agbakoko BILD: IMAGO/WOERN

Seit der erfolgreichen Opera- tion arbeitet Pjanic am Come- back. Seine Rückkehr war zu- nächst für Ende Dezember vorgesehen, doch diese wurde immer weiter verschoben.

■ CHARLES MANNING JR.

Auch Charles Manning Jr. fehlt aufgrund von Schmerzen im Fuß schon länger. Sein letztes Spiel in der Bundesliga bestritt der Guard am 18. November im Nordwest-Derby gegen Rasta Vechta (67:85). Nach mehrwöchiger Pause kehrte er Mitte Dezember beim 97:88- Sieg gegen Pinar Karsiyaka in der Champions League einma- lig zurück. Knapp eine Woche später unterzog sich der 25-



Fehlt noch länger: Charles Manning Jr. BILD: IMAGO/ROJAHN

Jährige einer Fuß-OP. Die Aus- fallzeit war ebenfalls auf drei Monate beziffert worden.

■ DIE COMEBACK-CHANCEN

Williams, Pjanic und Agbako- ko könnten an diesem Sonn- tag wieder mit von der Partie sein. Es erscheine denkbar, dass alle drei – oder zumin- dest ein Teil des Trios – in Ber- lin ihr Comeback feiern, so die Baskets. Sicher sei dies aber nicht. Für Manning Jr. hin- gegen kommt die Partie gegen Alba laut Baskets noch zu früh. Seine Rückkehr wird nicht vor Ende März erwartet. Wie sich bei DiLeo und Chapman ge- zeigt hat, sind aber auch mal Überraschungen möglich.

NAMEN



DPA-BILD: HOPPE

Geburtstag

Der frühere Fußball-Nationaltorhüter **SEPP MAIER** feiert an diesem Mittwoch seinen 80. Geburtstag. Seinen Ehrentag genießt er gemeinsam mit Ehefrau Monika auf Mauritius, dem Inselstaat im Indischen Ozean. Das Fußball-Business der Gegenwart betrachtet er distanziert. Das „ganze Gekratsche“ im Fernsehen vor und nach den Spielen braucht der Zuschauer Maier auf der heimischen Couch nicht. Mit der Nationalmannschaft wurde Maier Europa- (1972) und Weltmeister (1974). Mit Bayern München wurde er unter anderem viermal deutscher Meister und gewann dreimal den Europapokal der Landesmeister, den Vorläufer der Champions League.

Fußball-Superstar **CRISTIANO RONALDO** (39) hat mit einer als obszön empfundenen Geste für Aufregung und Kritik in Saudi-Arabien gesorgt. Auf Videos ist zu sehen, wie der Portugiese nach dem 3:2 seines Teams Al-Nassr gegen Al-Shabab scheinbar in Richtung gegnerischer Fans gestikuliert und dabei Handbewegungen im Lendenbereich macht. Zuvor hatte er sich kurz die Hand ans Ohr gelegt. Auf den Videos sind von den Tribünen „Messi“-Rufe zu hören. **LIONEL MESSI** (36) ist Ronaldos langjähriger Rivale, insbesondere für Auszeichnungen individueller Leistungen.

Hockey-Nationalspieler **TIMUR ORUZ** (29) beendet seine Karriere in der Nationalmannschaft und verzichtet damit auch auf die Teilnahme an den Olympischen Spielen in Paris. Laut einer Verbandsmitteilung könne Oruz als Leiter eines aufstrebendes Startups die Doppelbelastung nicht mehr bewerkstelligen. Für Rot-Weiss Köln werde er aber weiter in der Bundesliga spielen.

FERNSEHTIPPS

LIVE RADSPORT 14 Uhr, Eurosport, Frauen, Eintagesrennen Le Samyn; 15 Uhr, Rennen der Männer

ZITAT

„Es wäre schon eine Enttäuschung aus der jetzigen Sicht, Ende Mai nicht irgendetwas in den Händen zu halten.“

Lukas Hradecky Torhüter des Fußball-Bundesligisten Bayer Leverkusen. Die Leverkusener führen die Bundesliga-Tabelle an und sind noch im DFB-Pokal und in der Europa League vertreten.

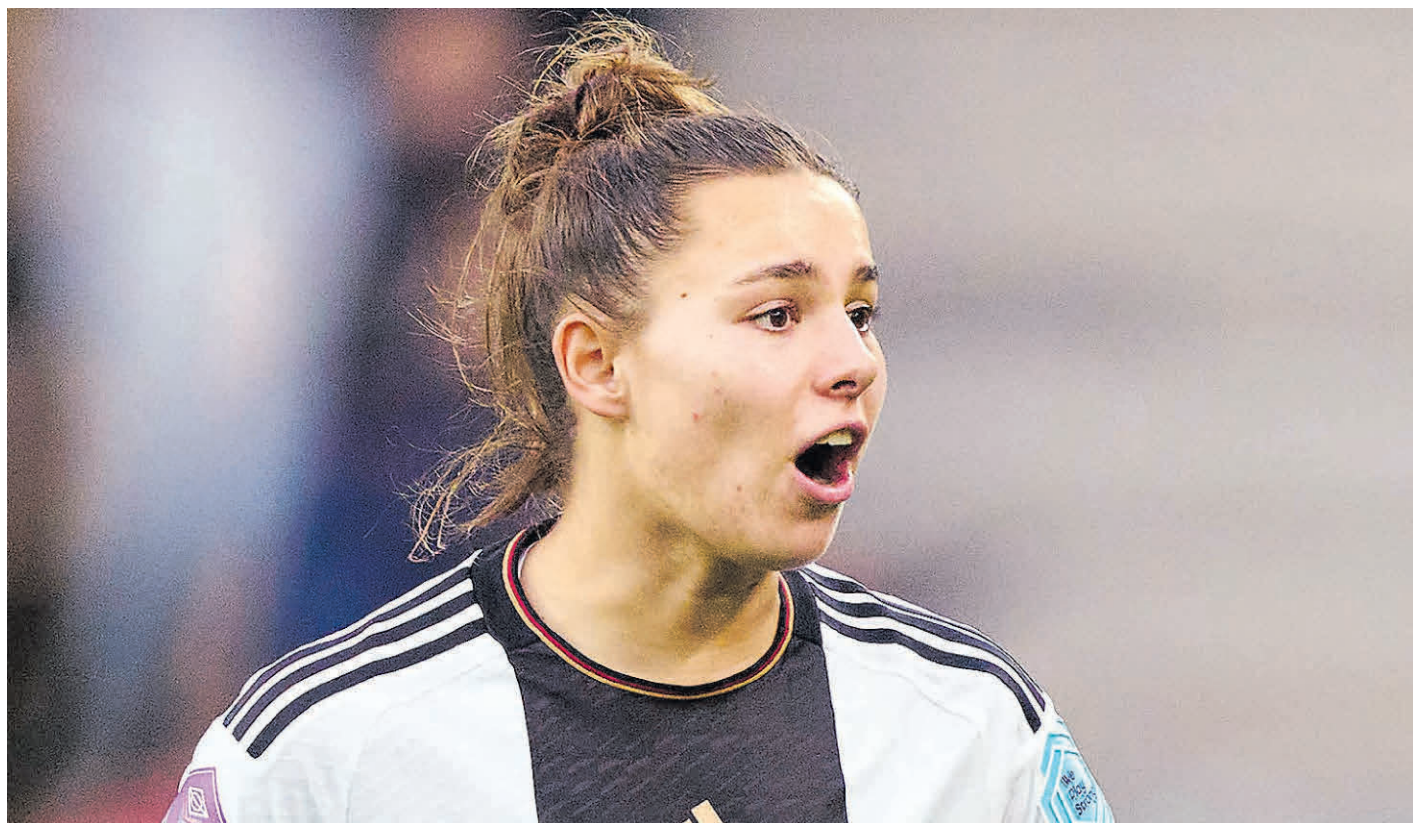

Lena Oberdorf gibt während des Spiels Kommandos an ihre Mitspielerinnen. Mit der Nationalmannschaft kämpft sie an diesem Mittwoch in den Niederlanden um das Olympia-Ticket. BILD: IMAGO

Warum sie lieber spielt als redet

FUßBALL Lena Oberdorf will mit Nationalmannschaft zu Olympischen Spielen

VON ULRIKE JOHN

LYON – Das ganze Drumherum, sagt Vater und Berater Frank Oberdorf, brauche seine Tochter nicht. Sie wolle eigentlich nur Fußball spielen. Deshalb hält sich Lena Oberdorf gerade auch mit Interviews zurück. Die Aufregung um ihren angekündigten Wechsel vom VfL Wolfsburg zu Bayern München kann die fürs deutsche Nationalteam so wichtige Mittelfeldspielerin jetzt wirklich nicht gebrauchen, so mitten in der Olympia-Qualifikation.

Auch Oberdorf (22) will sich den Traum von den Sommer-spielen erfüllen. Die Partie um den dritten Platz der Nations League gegen die Niederlande an diesem Mittwoch (20.45 Uhr/ZDF) in Heerenveen ist die letzte Möglichkeit für die DFB-Frauen, das Ticket für die Olympischen Spiele in Paris

(26. Juli bis 11. August) noch zu lösen.

Die 1:2-Niederlage gegen Frankreich war ein Beispiel dafür, dass das Spiel oft mit Oberdorf steht – und manchmal auch fällt: Sie räumte am Freitag in Lyon viel im Mittelfeld ab, verursachte dann aber einen Elfmeter, der zum 0:2 führte. „Da muss sie nicht mit der Grätsche kommen“, kritisierte Kapitänin Alexandra Popp später ihre Clubkollegin unverhohlen: „Da kann sie besser den Körper reinstellen und den Ball blocken.“

Nach der verletzungsbedingten Auswechslung von Marina Hegering stellte Horst Hrubesch dann Oberdorf in die Innenverteidigung, wo sie gewohnt resolut dazwischenging und auch im Spielaufbau „spielerische Akzente“ setzte, wie der Interims-Bundestrainer anmerkte.

Seit ihrem Nationalteam-Debüt 2019 mit nur 17 Jahren genießt Oberdorf in Fachkreisen höchste Anerkennung: Bei der EM 2022 wurde sie als beste junge Spielerin ausgezeichnet; die Trophäe nahm sie nach der Endspiel-Niederlage gegen England allerdings mit Tränen in den Augen in Empfang. Das WM-Debakel 2023 in Australien erlebte sie als Spätkstarterin; sie war mit einer Oberschenkelverletzung ins Turnier gegangen.

Mit Oberdorfs Verpflichtung zur neuen Saison landete der FC Bayern einen Transfercoup, in Wolfsburg hatte Oberdorf eine Ausstiegsklausel in ihrem Vertrag gezogen. Über die Ablösesumme machten die beiden Clubs keine Angaben, der NDR berichtete von 400 000 Euro. Das wäre ein Rekord für einen Wechsel innerhalb der Bundesliga.

„Ich habe die Möglichkeit, in München nun den nächsten Schritt in meiner Karriere zu gehen und kann dabei trotzdem weiterhin in der Nähe meiner Familie und Freunde sein“, sagte Oberdorf über ihren Wechsel: „Die Vision für die nächsten Jahre hat mich überzeugt, in München zu unterschreiben. Ich freue mich auf die neuen Herausforderungen.“

Grundsätzlich sieht auch Hrubesch noch weiteres Potenzial: „Obi ist noch lange nicht da, wo sie eigentlich hingehört.“ Für Hegering ist Oberdorf jemand mit einem „herausragenden Talent, die im zentralen Bereich alles spielen kann.“ Ob sie sich Sorgen mache, dass Oberdorf wegen der Schlagzeilen um ihren Wechsel ihre Leistung nicht voll bringe? „Nö“, sagte Hegering ohne zu zögern.

Bremerhaven in Champions League dabei

EISHOCKEY Penguins sichern sich Startplatz – Am Dienstag DEL-Duell in Ingolstadt

VON HAUKE RICHTERS

BREMERHAVEN – Die Fischtown Penguins aus Bremerhaven haben sich für die Champions League 2024/25 qualifiziert. Das steht bereits jetzt fest, obwohl das Team in der Deutschen Eishockey Liga noch vier Hauptrundenspiele zu absolvieren hat.

Platz zwei schon sicher

„Es ist ein Riesenschritt und zeigt, dass man über eine ganze Saison konstant zu den Besten gehört. Und man darf die Liga international vertreten“, sagte Penguins-Trainer Thomas Popiesch der „Nordsee-Zeitung“.

Grund für die vorzeitige Qualifikation für den Europapokal-Wettbewerb ist die Tabellenkonstellation in der DEL. Dort liegen die Bremerhavener mit einem Punkt Rückstand auf Spitzenreiter Eisbären Berlin auf Platz zwei



Mit Penguins für Champions League qualifiziert: Kapitän Jan Urbas BILD: IMAGO

– wobei die Penguins noch eine Partie mehr zu bestreiten haben. Das Führungsduo ist schon so weit einteilt, dass die Bremerhavener die Hauptrunde als Erster oder Zweiter abschließen werden. Und diese beiden Plätze sind mit dem Startrecht in der Champions League verbunden. An jenem Wettbewerb nehmen insgesamt drei deutsche Mannschaften teil, nämlich der am Ende der Playoffs ermittelte deutsche Meister und die bei-

den am besten platzierten Teams der Hauptrunden-Schlusstabelle. Sollte nun Berlin oder Bremerhaven Meister werden, würde der Tabellendritte der Schlusstabelle (derzeit die Straubing Tigers) ebenfalls ein Champions-League-Ticket erhalten.

Für die Penguins ist es die zweite Teilnahme an dem Wettbewerb. Schon 2021/22 war das Team dabei, der damalige Debütant belegte in seiner Vierer-Vorrundengruppe den dritten Platz und verpasste knapp das Weiterkommen.

Nach einer Reform des Wettbewerbs 2023 sieht das Format nun so aus: Alle 24 teilnehmenden Mannschaften werden in einer großen Tabelle geführt. Jedes Team bestreitet zunächst sechs Spiele (drei zuhause, drei auswärts) gegen sechs verschiedene Mannschaften. Bei der Auslosung dieser Partien kommen verschiedene Töpfe zum Einsatz um zu gewährleisten, dass

starke Teams sowohl gegen etwa gleich starke, aber auch gegen etwas schwächere spielen. Ziel ist die Durchmischung des Starterfeldes. Zudem soll verhindert werden, dass Teams aus dem gleichen Land in dieser ersten Phase gegeneinander spielen.

16 kommen weiter

Nach diesen sechs Spieltagen kommen die besten 16 Teams ins Achtelfinale. Dieses wird – wie auch Viertel- und Halbfinale – mit Hin- und Rückspiel absolviert. Am Ende steht ein einzelnes Finalspiel.

An diesem Dienstag (19.30 Uhr) bestreiten die Bremerhavener ihr noch ausstehendes Nachholspiel beim ERC Ingolstadt. Anschließend stehen bis zum Start der Playoffs noch die drei Hauptrunden-Duelle gegen Augsburg (1. März/Heimspiel), Mannheim (3. März/H) und Berlin (8. März/Auswärtsspiel) an.

Felix Götze spricht über Eklat

DRESDEN/ESSEN/DPA – Felix Götze, Bruder des einstigen WM-Siegtorschützen Mario Götze, hat mit Fassungslosigkeit auf die Vorkommnisse beim Drittliga-Spiel seines Clubs Rot-Weiss Essen bei Dynamo Dresden (2:2) reagiert. Er habe das erste Mal in seiner Fußballkarriere geweint. „Nicht vor Schmerzen, sondern weil es erniedrigend war, mit blutendem Gesicht und unter Schock beleidigt, bespuckt und beworfen zu werden. Es gibt Grenzen und die wurden leider überschritten“, schrieb Götze auf Instagram.

Der 26-Jährige hatte sich am Samstag bei einer Rettungsaktion eine blutende Platzwunde zugezogen und war daraufhin auf einer Trage vom Platz gebracht worden. Dabei war er mit „Auf-Wiedersehen“-Rufen aus dem Dynamo-Fanblock verabschiedet worden. Auch mussten ihn die Sanitäter mit Regenschirmen vor Wurfgeschossen aus der Kurve schützen.

Dynamo Dresden bat den Spieler inzwischen um Entschuldigung. Der Deutsche Fußball-Bund leitete wegen des Vorfalls und wegen anderer Vergehen bei dem Spiel (Abbrennen von Pyrotechnik) ein Ermittlungsverfahren ein.

Kritik an Banner der HSV-Fans

HAMBURG/DPA – Eine Choreografie der HSV-Fans zu dem umstrittenen Polizeieinsatz eine Woche zuvor in Bergerdorf hat Kritik aus der Hamburger Politik hervorgerufen. „Wir reden hier über die Polizei, die jedes eurer Spiele begleitet und schützt“, erklärte die Bundestagsabgeordnete Dorothee Martin (SPD). Der Verein distanzierte sich am Mittag in einer Mitteilung „klar und in aller Deutlichkeit“ von den Inhalten der Choreografie.

Beim Zweitliga-Heimspiel gegen die SV Elversberg (1:0) am Sonntag hatten Fans des Hamburger SV unter anderem zwei Spruchbänder gezeigt, auf denen stand: „Niemals Freund Niemals Helfer. Ganz Hamburg hasst die Polizei.“ Die Choreografie bezieht sich auf eine Razzia der Bundespolizei am vorvergangenen Wochenende.

Okazaki macht im Sommer Schluss

SINT-TRUIDEN/DPA – Der frühere Bundesliga-Profi Shinji Okazaki wird seine Karriere im Sommer beenden. Das teilte der 119-malige japanische Fußball-Nationalspieler am Montag über seinen derzeitigen Club VV St. Truiden (Belgien) mit. Er müsse auf seinen Körper hören, sagte der 37-Jährige zu seinem anstehenden Abschied. Okazaki bestritt in seiner Laufbahn 128 Bundesliga-Partien für den VfB Stuttgart und Mainz 05. Mit Leicester City wurde er 2016 sensationell englischer Meister.

Bora plant weiter mit Kämna

RAUBLING/DPA – Emanuel Buchmann (31) steht beim deutschen Radsport-Topteam Bora-hansgrohe wohl vor dem Abschied. Der Vertrag des Kletterspezialisten läuft am Ende des Jahres aus und eine Verlängerung ist seitens des Rennstalls kein Selbstläufer. „Ich würde nicht sagen, er hat keine Chance bei uns, aber es kommt schon stark auf Leistung drauf an“, sagte Teamchef Ralph Denk. Durch die bevorstehende Übernahme von Red Bull ergeben sich für Denk neue Möglichkeiten, den Kader umzubauen.

Bei der Tour de France 2019 hatte Buchmann mit seinem vierten Gesamtrang Hoffnungen genährt, beim wichtigsten Rennen der Welt aufs Podium fahren zu können. „Wir haben uns schon erhofft, dass er an den vierten Platz irgendwie wieder anschließen kann. Das ist ihm bis jetzt noch nicht gelungen“, sagte Denk.

Mit Lennard Kämna aus Fischerhude (Kreis Verden) würde Denk indes gern weiter zusammenarbeiten. „Lennarts Fahrweise ist für den Fan total inspirierend“, sagte der 50-jährige: „Und so viele haben es noch nicht geschafft, Etappen beim Giro, bei der Tour und der Vuelta zu gewinnen. Vielleicht kann er mal bei einem Eintagesrennen alles auf eine Karte setzen. Ich denke da an Lüttich-Bastogne-Lüttich oder die Lombardei-Rundfahrt.“

Fußball

Bundesliga

Eintracht Frankfurt - VfL Wolfsburg	2:2
Borussia Dortmund - 1899 Hoffenheim	2:3
FC Augsburg - SC Freiburg	2:1
1. Bayer Leverkusen	23 59:16 61
2. Bayern München	23 63:26 53
3. VfB Stuttgart	23 52:29 47
4. Borussia Dortmund	23 46:30 41
5. RB Leipzig	23 49:30 40
6. Eintracht Frankfurt	23 36:30 34
7. 1899 Hoffenheim	23 41:43 30
8. Werder Bremen	23 32:35 30
9. SC Freiburg	23 30:42 29
10. 1. FC Heidenheim	23 33:40 28
11. FC Augsburg	23 33:41 26
12. M'gladbach	23 41:45 25
13. VfL Wolfsburg	23 28:36 25
14. Union Berlin	23 23:37 25
15. VfL Bochum	23 28:46 25
16. 1. FC Köln	23 16:37 17
17. FSV Mainz	23 18:37 15
18. Darmstadt 98	23 24:52 13
Champions League Europa League Europa Conference League Relegation Absteiger	

Ergebnisse

Fußball

Männer, England, Ligapokal, Finale

FC Chelsea - FC Liverpool 0:1 n.V.

Tennis

Welttrangliste, Frauen

1. Iga Swiatek (Polen) 10105 Punkte, 2. Aryna Sabalenka (Verband Belarus) 8725, 3. Coco Gauff (USA) 6975 – 47. Tatjana Maria (Bad Saulgau) 1240.

Welttrangliste, Männer

1. Novak Djokovic (Serbien) 9855 Punkte, 2. Carlos Alcaraz (Spanien) 8805, 3. Jan-nik Sinner (Italien) 8270 – 6. Alexander Zverev (Hamburg) 5085, 25. Jan-Lennard Struff (Warstein) 1531.

Basketball

Männer, EM-Qualifikation, 2. Spieltag, Gruppe D

Bulgarien - Deutschland 67:62, Montenegro - Schweden 95:70.

1. Deutschland 2 147:128 3

2. Montenegro 2 156:155 3

3. Bulgarien 2 137:146 3

4. Schweden 2 154:165 3

Modus

Die ersten drei Teams nehmen an der EM 2025 teil.

Nächste Spiele, 21. November

Schweden - Deutschland, Montenegro - Bulgarien.

Frauen-Sextett sorgt für Novum

REITEN „Eiserne Damen“ erste rein weibliche Equipe bei Global Champions Tour

VON MICHAEL ROSSMANN

BERLIN – Es klingt merkwürdig: Woche für Woche reiten Männer und Frauen in denselben Wettbewerben; bei EM, WM und Olympia gibt es gemischte Equipen – und trotzdem tritt an diesem Wochenende beim Start der Global Champions Tour erstmals ein reines Frauen-Team an. Gleich drei deutsche Springreiterinnen gehören zu dem ungewöhnlichen Projekt, das sich Iron Dames – Eiserne Damen – nennt.

„Dies ist ein neues Kapitel, und es ist sehr aufregend“, sagte Jan Tops, der Gründer und Präsident der Global Champions Tour vor dem Start seiner Millionenserie in Katars Hauptstadt Doha. Das neue Team mit drei deutschen Meisterinnen in den Reihen „durchbricht die Grenzen in der Welt des Springreitens“, wie es in der PR-Sprache der Serie heißt.

Motor- und Pferdesport

Antreiberin des neuen Sextetts ist Deborah Mayer. Die Französin betreibt bereits seit einigen Jahren unter dem Namen der Eisernen Damen ein Motorsport-Projekt und bezeichnet das Pferdesport-Engagement als „eine natürliche Erweiterung“. Mayer sagte der Deutschen Presse-Agentur: „Die pure Leidenschaft für diese beiden Sportarten, in denen ich selbst Wettkämpfe bestritten habe, ist die Hauptantriebskraft. Zweitens haben Motorsport und Reitsport das Schöne gemeinsam, dass Männer und Frauen in einem immer noch von Männern dominierten Umfeld gleichberechtigt gegeneinander antreten.“

Wobei Frauen im Reitsport – anders als vor allem in der Formel 1 – seit Jahren sehr erfolgreich sind. In der Dressur dominieren sie schon lange, in der Vielseitigkeit gewannen zuletzt Frauen die Einzelwettbewerbe bei EM, WM und

Reitet mit fünf anderen Frauen bei den „Iron Dames“: Janne Friederike Meyer-Zimmermann auf Messi van't Ruytershof

BILD: IMAGO/LAFRENTZ

Olympia. Und auch beim Springen gab es zuletzt kein Team-Gold ohne weibliches Mitglied.

Inspiration und Vorbild

Mayer hält dennoch ein Engagement für Emanzipation im Reitsport für wichtig. „Das Projekt Iron Dames soll talentierten Frauen die Möglichkeit geben, sich zu entwickeln und auf höchstem Niveau mit den besten Athletinnen der Welt erfolgreich zu sein, unabhängig von ihrem Geschlecht“, sagte die Projektleiterin.

Ein Beispiel für besonders erfolgreiche Frauen im Pferdesport ist Janne Friederike Meyer-Zimmermann, die wie Katrin Eckermann (Sassenberg)

und Sophie Hinners (Marburg) zu den Eisernen Damen zählt. Die 43-jährige aus Pinneberg gehörte 2010 zur deutschen Nationalmannschaft, die in den USA Team-Gold feierte. Im Sattel von Lambrasco gewann sie ein Jahr später den Großen Preis von Aachen und in Madrid EM-Gold mit der deutschen Mannschaft.

Warum sie jetzt in einer reinen Frauen-Mannschaft reitet? „Als eine Gruppe von Frauen, die sich gegenseitig unterstützen, können wir mehr erreichen“, wird die Reiterin in einer Mitteilung zitiert. „Alle sind begeistert und inspiriert von diesem großen Ziel, Frauen zu helfen, ihren Traum zu leben. Ich wünsche mir, dass wir ein Vorbild für

die kommende Generation sein können.“ Weitere Fragen will sie erst nach der Team-Präsentation am Donnerstag beantworten.

Ein reines Männer-Team

Drei der sechs Frauen treten am Freitag in Doha unter dem Namen Cannes Stars powered by Iron Dames das erste Mal gemeinsam in einer Prüfung an. Sie sind eines von 14 Teams der Global Champions Tour, die in der neuen Saison insgesamt rund 36 Millionen Euro ausschüttet. Neben dem Frauen-Team und zwölf gemischten Teams gibt es mit den Doha Falcons auch noch eine reine Männer-Mannschaft.

Neuer Sportvorstand des FC Bayern: Max Eberl

BILD: IMAGO

Bayern verpflichten Eberl

MÜNCHEN/DPA – Die Verpflichtung von Max Eberl als neuem Sportvorstand des FC Bayern ist perfekt. Wie der deutsche Fußball-Rekordmeister am Montag mitteilte, nimmt der 50-jährige am 1. März die Arbeit bei seinem Jugendverein auf. Eberl unterschrieb bei den Münchnern einen Vertrag bis zum Sommer 2027. Der langjährige Mönchengladbacher und zuletzt für Leipzig tätige Manager galt seit langem als Wunschkandidat des FC Bayern.

Der Aufsichtsrat des FC Bayern traf am Montag die finale Entscheidung zur Verpflichtung Eberls. Die Münchner zahlen eine Ablöse, nach dpa-Informationen soll RB insgesamt 4,5 Millionen Euro verbuchen können. Eberl wird als Sportvorstand besonders bei der Verpflichtung eines neuen Trainers gefordert sein. Zum Saisonende trennt sich der deutsche Serienmeister von Trainer Thomas Tuchel.

Mit der Verpflichtung von Eberl haben die Münchner beim Umbau in der Führungsetage eine wichtige Personalie geklärt. Der Umbau war nötig geworden, nachdem sich der Club Ende Mai letzten Jahres von Vorstandschef Oliver Kahn und Sportvorstand Hasan Salihamidzic getrennt hatte. Den Posten von Kahn übernahm der langjährige Finanzchef Jan-Christian Dreesen, der von Salihamidzic blieb bis jetzt unbesetzt.

Warum die Formel 1 wieder im Free-TV läuft

MOTORSPORT Zahl der Zuschauer sinkt schon länger – Wieso RTL Sublizenzen von Sky erworben hat

VON MICHAEL ROSSMANN

BERLIN – Sparsame Formel-1-Fans können sich freuen. Immerhin sieben Rennen der wichtigsten Motorsport-Serie können sie ohne Zusatzkosten sehen, deutlich mehr als in den vergangenen drei Jahren. Dass RTL dafür nach einjähriger Pause wieder eine Sub-Lizenz von Sky kaufte, war überraschend. Denn die Zuschauerzahlen sinken hierzulande seit vielen Jahren – weil es keine heimischen Helden gibt und die Spannung zuletzt eher gering war.

Interesse sinkt

„TV-Hammer“ nennt RTL selber den unerwarteten Deal mit Sky. Der Pay-TV-Anbieter hat bis 2027 die exklusiven TV-Rechte erworben und nun Sub-Lizenzen an den Kölner Sender verkauft. RTL ließ sich

BILD: IMAGO

Wieder im Free-TV: RTL zeigt Formel-1-Rennen.

dafür auf einen komplizierten Kontrakt ein, der neben den sieben Rennen auch Qualifikationen sowie den Austausch von Fußball-Rechten enthält.

„Sport gehört generell zu den wichtigsten Programmfarben von RTL, und die Formel 1 ist ja auch klassische RTL-DNA“, sagte RTL-Sportchef Andreas von Thien der Deutschen Presse-Agentur. „Die Formel 1 ist nach wie vor eines der attraktivsten Sportrechte. Wir sind überzeugt, dass wir

mit der erhöhten Schlagzahl wieder eine größere Formel-1-Begeisterung in Deutschland entfachen können.“

Von Begeisterung war in den zurückliegenden Jahren wenig zu spüren – zumindest im Vergleich. Die Zeiten von Michael Schumacher, als mehr als zehn Millionen Deutsche bei seinen Fahrten vor dem Fernseher saßen, liegen schon viele Jahre zurück. 2020 hatte RTL letztmals alle Rennen gezeigt und nur noch einen

Durchschnitt von fast vier Millionen Zuschauern erzielt. Danach verlor der Kölner Sender den TV-Poker mit Sky, durfte zwei Jahre lang lediglich vier Rennen pro Saison übertragen. Der Zuschauerschnitt lag zuletzt bei gerade einmal 2,53 Millionen. Im Vorjahr lehnte der Sender, der über Jahrzehnte die TV-Heimat für Motorsport-Fans war, einen erneuten Vier-Rennen-Vertrag ab.

RTL ist Sky-Schaufenster

Für Sky hatte sich der teure Rechtekauf anfangs gelohnt. In der ersten Saison mit exklusiven Rechten wuchs die Zuschauerzahl um 50 Prozent, im zweiten Jahr noch einmal um 20 Prozent auf knapp eine Million Zuschauer im Schnitt. Allerdings sank in der abgelaufenen Saison der Zuschaueranspruch. Die Rennen kamen im Durchschnitt nur

noch auf 782 000 Zuschauer. Das Interesse sinkt, umso überraschender kam das RTL-Comeback. Der Rechtextausch sei jedoch „aus medienökonomischer Sicht ein nachvollziehbarer Deal“, sagte der Medien-Experte Christoph Bertling von der Sporthochschule Köln. Auch wenn die Formel 1 „kein Top-Produkt mehr ist“.

Der Verkauf der Sub-Lizenz an RTL hat für Sky vor allem zwei Gründe. Zum einen erhält der Pay-TV-Anbieter vom Vertragspartner einen Teil der Rechtekosten erstattet. Zum anderen sind die Übertragungen im Free-TV „sinnvoll, da durch RTL zusätzlich Werbung für die Formel 1 geleistet wird“, wie der Medien-Experte Bertling erklärte. „Wir stellen das Produkt ins Schaufenster. Mit RTL werden wir viel mehr Formel-1-Fans erreichen“, sagte Sky-Chefredakteur Alexander Rösner dazu am Montag.

Das Schicksal
ordnet still und leise,
das Leben ganz
auf seine Weise.



Traurig, aber voller schöner Erinnerungen lassen wir dich in Liebe gehen.

Georg Vogelsang

* 5. März 1939 † 21. Februar 2024

Hanna Pölking
Franz-Josef und Astrid Vogelsang
Martin und Mechthild Vogelsang
Maria und Heini Westermann
Deine Nichten und Neffen
Gino 🐾

Traueranschrift: Familie Vogelsang, Uhlenkamp 40, 49429 Visbek

Der Wortgottesdienst findet am Freitag, dem 1. März 2024, um 14.30 Uhr in der Kapelle auf dem katholischen Friedhof in Visbek statt. Anschließend ist die Urnenbeisetzung.

Nun aber bleiben Glaube, Hoffnung, Liebe, diese drei, aber die Liebe ist die größte unter ihnen.
1. Kor 13,13

Dr. Dietmar Pohlmann

* 21. 9. 1942 † 21. 2. 2024

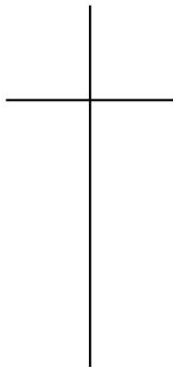

Wir nehmen traurig, in Liebe und Dankbarkeit Abschied.

Im Namen aller Angehörigen:
Ulrike Pohlmann-Thoss
Christoph und Linda Pohlmann mit Johannes, Sophia und Nicolas
Daniel und Viktoria Pohlmann mit Emilia
Wolfhard Pohlmann mit Tilman, Ingmar und Familien
Irmtraud Pohlmann
Regine und Volkmar Breitsohl-Gräfe mit Jan und Eleni
Bruno Thoss
Karen Rieck-Hussels

Die Trauerandacht findet am Montag, dem 4. März 2024, um 14:00 Uhr in der St.-Johannes-Kirche, Bad Zwischenahn, statt. Anschließend erfolgt die Beisetzung im engsten Kreis.

Anstelle von freundlich zugedachten Blumen und Kränzen bitten wir um eine Spende für die Diakonie Katastrophenhilfe, Berlin, Zweck: Ukraine Krise IBAN: DE68 5206 0410 0000 5025 02. Trauerfall Dietmar Pohlmann.

Kondolenzpost: Familie Pohlmann, c/o Bad Zwischenahner Bestattungen Rohde & Borchardt, Diekweg 5, 26160 Bad Zwischenahn.

Er ruft mich an, darum will ich ihn
erhören; ich bin bei ihm in der Not,
ich will ihn herausreißen und
zu Ehren bringen.
(Psalm 91,15 / Invokavit)



In der Woche nach dem Sonntag Invokavit hat Gott am 21. Februar 2024

Oberkirchenrat a. D. Prof. Dr. Dietmar Pohlmann

im Alter von 81 Jahren zu sich gerufen.

Nach seiner Ordination im Jahre 1973 wurde Dietmar Pohlmann als Pfarrer in den Dienst in der Ev.-luth. Landeskirche Hannovers auf eine Pfarrstelle in Celle berufen, 1975 wechselte er als Dozent an das Religionspädagogische Institut Loccum.

1984 kam er mit der Berufung auf die Landeskirchliche Pfarrstelle für christliche Unterweisung in Wilhelmshaven in die Ev.-Luth. Kirche in Oldenburg. Er wechselte 1989 auf die Stelle des Dozenten für Religionspädagogik. 1994 wurde Prof. Dr. Dietmar Pohlmann zum Oberkirchenrat berufen, er war Mitglied der Kirchenleitung bis zu seinem Eintritt in den Ruhestand im Jahre 2007.

Besonders am Herzen lagen ihm der öffentliche Bildungsauftrag der Kirche und die religionspädagogische Arbeit. Er blieb auch im Ruhestand für diese Themen ansprechbar.

Die Ev.-Luth. Kirche in Oldenburg denkt an ihn in großer Dankbarkeit vor Gott für seinen Dienst in unserer Kirche. Wir vertrauen auf unseren Herrn, er wird ihn in Liebe aufnehmen.

Ev.-Luth. Kirche in Oldenburg
Der Oberkirchenrat
Bischof Thomas Adomeit

Aus dem Leben bist du uns genommen, aber nicht aus unseren Herzen!

Karin Mehldau

* 11.05.1963 † 20.02.2024
Hude Mexiko-City

In liebevoller Erinnerung nehmen wir Abschied von unserer lieben Mutter, Tochter, Schwester, Schwägerin und Tante

Sebastian und Julian
Erwin und Heidi
Andreas
Olaf und Susannah
mit Jonathan und Josefa

Traueranschrift: Familie Mehldau,
Lupinenweg 3, 27798 Hude



Alle heute erschienenen Traueranzeigen finden Sie morgen auf unserem Onlineportal.



nordwest-trauer.de

Statt Karten

Mit dem Herzen voller Trauer,
aber dankbar für die schöne Zeit,
die wir mit ihm verbracht haben,
nehmen wir Abschied.

Werner Dieks

* 15. März 1933 † 25. Februar 2024

Helmut und Anne
Klaus und Hilke
Waltraud und Hans-Hermann
Norbert und Heide
Detlef und Sabine
sowie alle Enkel und Urenkel

Traueranschrift: Waltraud Alves, Wilhelmstraße 21A, 26197 Huntlosen

Die Trauerandacht findet statt am Freitag, dem 1. März 2024, um 13 Uhr in der Marienkirche zu Großenkneten; anschließend Beisetzung.

Statt Blumen und Kränze bitten wir um eine Spende für die Jugendabteilung, TSV Großenkneten auf das Treuhandkonto von Bestattungen Wilkens, bei der LzO, IBAN: DE16 2805 0100 0095 1634 57, Kennwort: Werner Dieks.

Ich habe den Berg erstiegen,
der euch noch Mühe macht.
Drum weinet nicht, ihr Lieben,
ich habe mein Werk vollbracht.

Ein wundervolles Leben hat ein Ende,
still ruhen seine fleißigen Hände,
die gerne waren für uns bereit,
das danken wir ihm allezeit.

Traurig nehmen wir Abschied von meinem lieben Mann, unserem herzensguten Vater, Schwiegervater, Opa, Schwager, Onkel und Cousin

Alfons Thien

* 2. Mai 1935 † 25. Februar 2024

In Liebe
Deine Marlene
Heinrich und Elke
Andreas und Inge
Stefan und Sandra

26683 Sedelsberg, Koloniestraße 66

Die Lichterandacht für Alfons ist am Donnerstag, dem 29. Februar 2024 um 19:00 Uhr in der St. Petrus Canisius Kirche.

Die Beerdigung ist am Freitag, dem 1. März 2024 um 14:30 Uhr auf dem Friedhof in Sedelsberg, anschließend findet das Seelenamt in der St. Petrus Canisius Kirche statt.

Alle, die sich mit Alfons verbunden fühlen, sind herzlich eingeladen, ihn auf seinem letzten Weg zu begleiten.

Bestattungsinstitut Thoben-Esens

Einschlafen dürfen,
wenn man das Leben nicht mehr
selbst gestalten kann, ist der Weg zur Freiheit
und Trost für uns alle.

Anne Menke

geb. Stührenberg

* 14.03.1936 † 17.02.2024



In Liebe und Dankbarkeit
Dein Kalli
Wolfgang und Iris
mit Jannik und Kristina
Claus und Janine
mit Lewis, Tyler und Miley
Wilhelm und Anneliese
sowie alle Angehörigen

Wolfgang Menke, Namedorfstraße 18, 30539 Hannover

Die Trauerfeier fand im engsten Familien- und Freundeskreis statt.

Herzlichen Dank

sagen wir allen von Herzen, die sich in der Zeit des Abschieds mit uns verbunden fühlten und ihre große Anteilnahme auf so vielfältige Weise zum Ausdruck brachten.

Ein besonderer Dank gilt der Rednerin Frau Schulz für die liebevollen Worte, sowie seinen Arbeitskollegen und dem Bestattungsinstitut D. Meyer.

Familie Segebade

Stollhamm, im Februar 2024

Auch wenn du gegangen bist,
in unseren Herzen wirst
du immer bei uns sein.

Frank Segebade

* 28. 11. 1965 † 8. 1. 2024



Ich bin das Licht der Welt; wer mir nachfolgt,
der wird nicht wandern in der Finsternis,
sondern wird das Licht des Lebens haben.

Joh. 8,12

WESER-EMS-WETTER

Anfangs trüb, später zeitweise Sonnenschein

Das Wetter im Tagesverlauf: Anfangs ist es oft trüb durch Nebel oder Hochnebel. Später zeigt sich dann zeitweise die Sonne, und es bleibt trocken. Die Temperaturen steigen auf 6 bis 9 Grad. Der Wind weht schwach aus Nordost.

Aussichten: Morgen geht es mit einem trockenen Sonne-Wolken-Mix weiter. Auch im weiteren Wochenverlauf bleibt der hohe Luftdruck und damit das freundliche und milde Wetter erhalten.

Bauern-Regel

Wenn's der Februar gnädig macht, bringt der Lenz den Frost bei Nacht

SW 2

9° 3°

Mittwoch

S 4

12° 7°

Donnerstag

S 4

12° 5°

Freitag

Biowetter: Anfangs fühlt man sich wohl, im Tagesverlauf nimmt die Belastung für den Organismus zu. Erleipollen fliegen oft stark, Haselpollen nur schwach.

Deutsche Bucht, heute: Nordöstliche Richtungen mit Stärke 1 bis 2, in Böen 2 bis 3 Beaufort.

Nordseetemperatur: 5 Grad

Morgen: Südwest mit Stärke 3 bis 4, in Böen 4 bis 5 Beaufort erreichbar.

So war das Wetter:

gestern Mittag	vor 1 Jahr	vor 2 Jahren	vor 3 Jahren
5° bedeckt	7° wolzig	8° heiter	9° wolzig

Map showing weather conditions and temperatures for various locations in the Weser-Ems region. Locations include Norden, Wittmund, Aurich, Jever, Nordenham, Emden, Varel, Brake, Leer, Westerstede, Oldenburg, Bremen, Delmenhorst, Cloppenburg, Wildeshausen, Meppen, Vechta, Hunte, Dümmer, Osnabrück, Nordhorn, and Weser. Weather icons and temperatures are provided for each location.

DEUTSCHLAND-WETTER

Lage: Im Norden und Westen kommt abseits der Nebelfelder die Sonne zwischen den Wolken hervor. Im Osten und Süden halten sich dagegen zähe Wolkenfelder. Etwas Sprühregen macht sich noch zwischen dem Schwarzwald, der Alb und den Alpen bemerkbar. 3 bis 12 Grad werden erreicht.

Hundertjähriger Kalender: Bis zum Monatsende ist es sehr kalt. Am 27. Februar fängt es an zu regnen. Bis zum 7. März schneit es, danach herrscht weiterhin Frost.

Sonne und Mond:

Aufgang 07:20	Aufgang 21:24
Untergang 18:00	Untergang 08:17
03.03.	10.03.
17.03.	25.03.

Rekordwerte am 27. Februar in Deutschland

Bremen:	18,1 (2019)	-15,2 (1986)
München:	16,3 (2019)	-16,3 (1993)

Schneehöhen

	Tal	Berg
Harz	0 bis 50 cm	140 bis 320 cm
Sauerland	0 bis 50 cm	140 bis 320 cm
Zugspitze	0 bis 50 cm	140 bis 320 cm

Wetter-Symbole: heiter, wolzig, Schauer, Regen, Gewitter, bedeckt, Schn.reg., Schnee, Schn.sch., Nebel

Map showing weather conditions and temperatures for various locations in Germany. Locations include Kiel, Rügen, Hamburg, Berlin, Hannover, Magdeburg, Köln, Leipzig, Dresden, Frankfurt, Nürnberg, Stuttgart, München, and Freiburg. Weather icons and temperatures are provided for each location.

DAS WETTER IN EUROPA

Map showing weather conditions and temperatures for various locations in Europe. Locations include London, Paris, Berlin, Warsaw, Moscow, Stockholm, Oslo, Helsinki, Tallinn, Riga, Vilnius, Kaunas, Kyiv, Minsk, Belgrade, Zagreb, Ljubljana, Bratislava, Vienna, Budapest, Prague, Brno, Opatowitz, and many others. Weather icons and temperatures are provided for each location.

REISE-WETTER

Süddeutschland: Häufig trüb, örtlich Sprühregen. 5 bis 11 Grad.

Ostdeutschland: Häufig wolkenverhangen oder trüb. 3 bis 9 Grad.

Österreich, Schweiz: Gebietsweise Regen, ab 1200 bis 1600 Metern Höhe Schneefall. 5 bis 16 Grad.

Südkandinavien: Trüb, nur örtlich freundlich. Später in Südnorwegen Regen oder Schnee. Bis 8 Grad.

Großbritannien, Irland: Durchzug eines Regenbandes, danach Auflockerungen. 4 bis 11 Grad.

Italien, Malta: Im Süden zeitweise freundlich. Sonst gebietsweise zum Teil kräftige Schauer. Bis 20 Grad.

Spanien, Portugal: In Portugal und im Südwesten Spaniens Sonne, sonst gebietsweise Regen. 8 bis 18 Grad.

Griechenland, Türkei: Teilweise heiter, teilweise wolzig, nur vereinzelt kurze Regenschauer, die meiste Zeit trocken. 16 bis 21 Grad.

Benelux: Mix aus Sonne und mal mehr, mal weniger Wolkenfeldern, weitgehend trocken. 5 bis 9 Grad.

Frankreich: Im Süden gebietsweise Schauer. Im Norden Auflockerungen, oft trocken. 3 bis 12 Grad.

Israel, Ägypten: In Israel und im Nordosten Ägyptens vereinzelt Regen, sonst viel Sonne. 13 bis 27 Grad.

Balearen: Wechsel von Sonne und dichten Wolken, dabei örtlich zum Teil kräftige Schauer. 13 bis 15 Grad.

Kanaren: Mix aus Sonne und Wolkenfeldern, nur selten Regenschauer. Höchstwerte von 19 bis 23 Grad.

5. FORTSETZUNG

„Danke, sehr freundlich!“, sagte sie, während sich in ihrem Kopf alles drehte.

Er reichte ihr das Gewehr. „Hab ick ma konfisziert, nur für alle Fälle.“

Carla starrte das Gewehr an, dann den Wachmann und sah über dessen Schulter, wie Billy Wilder sich gerade einen Kaffee geben ließ.

War das alles gerade wirklich passiert? Sie musste jetzt also auch noch hungrig und verschwitzt quer durch die Stadt hetzen, mit einem Gewehr als Accessoire zu ihrem ach so seriösen mauvefarbenen Chanelkostüm-Imitat und würde, selbst wenn sie sich den Weg freischoss, zu spät zu ihrer neuen Kundin kommen!

Ihr wurde schwindelig. Genau, schieß dir doch einfach den Weg frei, wiederholte sie innerlich und diese absurde Vorstellung brachte sie dann zum Lachen, das nur haar-scharf an einem Schluchzen vorbeiging.

Der Wachmann schien zu

spüren, dass sie auf der Kippe stand, denn er lächelte sie voller Wärme an und das beruhigte sie ein bisschen.

„Bin übrigens der Bruno“, er überreichte ihr, auf einmal ganz schüchtern, einen zusammengefalteten Zettel. „Die Nummer, von wo ick zur Untermiete wohne, nur falls Sie mal Lust aufn Käffchen hätten ...“

„Fürs Erste wäre ein Taxi wunderbar!“, sagte Carla, nahm den Zettel und stopfte ihn in ihre Tasche.

„Ein Taxi ist nicht nötig!“, mischte sich Tante Lulu außer Atem ein. In ihrem Schlepptau hatte sie immer noch die beiden Polizisten.

Auch das noch! Wie hatte sie das so schnell geschafft? Ihre stämmige Tante hasste jeglichen Sport, bis auf das Tanzen. Zum Glück hatte sie den Zusammenstoß mit Wil-der nicht mitbekommen, da-raus würde sie sonst gleich eine lebenslange Freundschaft mit dem Regisseur stri-cken.

Lulu überreichte Carla eine

DIE RÄTSELHAFTE KLIENTIN

ROMAN VON CHARLOTTE PRINTZ
Copyright © 2023 dtv Verlagsgesellschaft mbH & Co. KG, München

Portion Pommes frites mit einer so dramatischen Geste, als wäre das der goldene Oskar für den besten Film des Jahres und nicht nur eine fetttriefen-de Tüte aus Zeitungspapier. „Für dich!“, sagte sie.

„Ich hab alle Hände voll“, Carla wedelte mit dem Gewehr und ihrer Handtasche, „siehst du doch und ich hab keine Zeit!“

„Dieses Problem habe ich schon gelöst, diese reizenden Herren fahren uns nach Charlottenburg. Ich habe ihnen er-klärt, wie wichtig es ist, dass du pünktlich zu deinem Ter-min mit dem Presseberater des Oberbürgermeisters kommst.“

Alle drei Männer sahen Car-la voller Hochachtung an. Sie versuchte Haltung zu bewah-ren und räusperte sich. Was zum Teufel hatte Lulu denen

sonst noch erzählt?

„Vielen Dank“, sagte sie schließlich und wich dem er-staunten Blick von Bruno aus. „Das ist wirklich sehr, ähh, bürger-nah und der Oberbür-germeister wird das sehr zu schätzen wissen!“

Wozu das auch klarstellen? Für einen Termin mit ihrer Klientin gäbe es sicher keine Polizeieskorte.

Kurz darauf saß Carla ne-ben Lulu auf der Rückbank in dem schwarzen VW-Käfer der Berliner Polizei und ver-schlang die Pommes, während sie unter Sirenengeheul in die Grolmanstraße nach Charlot-tenburg gefahren wurden.

„Verrätsst du mir endlich, was du mit dem Gewehr am Set vorhattest?“, flüsterte Carla mit Blick auf die beiden Poli-zisten. „Und was sollte der An-ruf – offensichtlich wollte dich

gar niemand verhaften?“

Tante Lulu reichte ihr ein besticktes Taschentuch. „Du versaust dir das Kostüm, ob-wohl, wär auch nicht schade drum, diese grauenhafte Far-be beleidigt sogar Blinde. Nicht mal als Hundedecke für meine Fritzki ging das bei mir durch.“

Carla sparte sich einen Kommentar und zog die letz-ten drei Pommes aus der Zei-tungstüte. Durch das Fett war die Schrift nun besonders gut zu lesen. Und jetzt wusste sie auch, wie Lulu auf die Sache mit dem Berater gekommen war: Adenauer warnt in Lü-beck vor Panikmachern wie Willy Brandt, las Carla, denn es sei für den Frieden schlecht, wenn der regierende Bür-germeister von Berlin behaupte, dass die Menschen sich fürch-ten, weil die Maschen des Eisernen Vorhangs zuzemen-tiert werden könnten.

Carla zerknüllte die leere Tüte, lehnte den Kopf nach hinten und schloss die Augen.

Die weiche Hand ihrer Tan-te legte sich auf ihre und

drückte sie liebevoll. „Kind-chen, ist ja noch mal gut ge-gangen. Morgen tue ich Buße und erzähl dir alles, bei einem Mittagessen im Café Kranzler, natürlich auf meine Kosten.“

Und Carla schaffte es mal wieder nicht, Nein zu sagen.

Kapitel 2

Nur noch fünf Minuten!

Nachdem Carla sich in der Toilette flugs präsentabel gemacht hatte, riss sie alle Fen-ster weit auf und bereitete einen frischen Aktenordner für ihre neue Klientin vor. Sie beschriftete ihn nicht mit de-ren Namen, sondern mit der Aktennummer 120 861/A. Das war das System der Agentur Nachtigall: Datum und wie-vielter Kunde des Tages. Ihr Vater hatte ihr eingeschärft, wie wichtig es war, die Unter-lagen der Klienten nach Nummern aufzubewahren. Auf gar keinen Fall durfte man „Klarnamen“ verwen-den. Nur so waren die Ge-heimnisse der Kunden auch wirklich sicher.

FORTSETZUNG FOLGT

DIE ABENTEUER DES WIKINGERS HÄGAR



ZITS



Nordwest KLEINANZEIGEN

Jetzt Schätze finden oder verkaufen!
Ihre private Kleinanzeige
4 Wochen KOSTENLOS
auf Nordwest-Kleinanzeigen.de



Erreichen Sie
224.000 Leser*
mit nur einer Anzeige!

So günstig geht's im Kleinanzeiger

(zusätzlich erscheint die Anzeige online auf unseren Portalen):

■ **Kleinanzeigen von Privatkunden:**
Schon ab 7,- € für 3 Zeilen

■ **Bessere Verkaufschancen durch Fotoanzeigen:**
Schon ab 13,- € für 3 Zeilen + Foto

■ **Angebote im Immobilienmarkt:**
schon ab 21,- € für 3 Zeilen

■ **Erhöhen Sie Ihre Verkaufschancen durch einen 2. Erscheinungstermin:**
Beim Kleinanzeiger Plus gibt es auf die identische Anzeige am Samstag 50 % Rabatt.
*Laut MA/2021

Haus und Garten

Onlineanzeigen jetzt kostenlos:
www.Nordwest-Kleinanzeigen.de

Antiquitäten und Raritäten

Sammler sucht Militaria, Dolche, Orden usw., 04401/6067



Schrank / Vitrine - Vintage
70er Jahre, ca. Höhe 1,30 m, Breite 1,10 m -schlicht m Glastüren (unbeschädigt). Das Schließen u Öffnen der Glastüren ist ein wenig schwer, weil der Schrank scheinbar etwas verzogen ist. Das kann man aber vielleicht beheben. Die Vitrine ist ausgestattet m 1 Glasborte u 1 Holzborte. Tel 0441-2489535, 120€, Festpreis

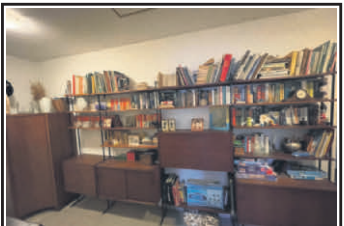

Badenia Anbauwand 1962,
Teakholz 3,40B, 1,90H, 38T. O.I. ☎ +49 1772635010 @A488707



Roter Baron Doppeldecker
Das Fokker Militärflugzeug des Baron von Richthofen als dekoratives Modell aus Blech von der Firma Jayland Nostalgic Art. Maße: L32 B26 H15 cm. Tel. 04481-935696, 30€ FP



Schuco Studio Silberpfeil Der Schuco Bausatz 1055 für den Mercedes Silberpfeil hier als Werkstattszene in handgefertigtem Plexiglas-Ausstellungskasten L34 B34 H11. Tel. 04481-935696, 125€ FP



Heimatkunde Oldenburg 1905
Kleines Lesebuch zur Geschichte von Oldenburg. Herausgeber W. Schweske, J. Bruns, G. Ruseler. 2. Auflage 1905. Druck Schulzische Hofdruckerei. 68 Seiten. Seltene kleine Ausgabe ...Heimatkunde pur. Erhaltung nicht mehr schön...fleckig und 1 Riss im Einband...aber vollständig. TEL. 0177-7980842, 19€, VB



Ölgemälde von Emil Brose
Schönes Ölgemälde mit Darstellung eines Gehöfts in Westerholtsfelde, Signiert von dem regionalen Maler Emil Brose. Öl auf Hartfaser.. Einwandfreier Zustand. Größe 110x80 Privatverkauf nur Abholung 01712131474, 185€, VB

Einrichtung und Mobiliar

Mehr Details zu den Angeboten erhalten Sie auf NWZ-Kleinanzeigen.de

1. Rufen Sie die Website www.nordwest-kleinanzeigen.de auf
2. Geben Sie die @-Nummer in das Suchfeld ein
3. Nun finden Sie alle Informationen und weitere Bilder zu den Angeboten

Lampenschirme nach Wunschmaß
Harders, Ramsauer Str.1, Ofen. OL 3407080

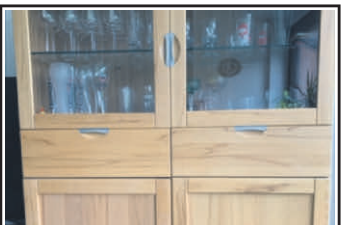

Vitrine Kernbuche 2 Vitrinen Kernbuche, 120 cm breit, 140/160 cm hoch, oben Glastüren und dekorative Glasplatten, die höhere Vitrine hat 2 Schubladen. 60/80€ Auch einzeln zu verkaufen. T:015755244168, 70€, VB



Esszimmertisch +4 Stühle
6-eck Tisch, ausziehbar, mit 1 Einlegeplatte (im Sockel gelagert) aus Buche, Abm. 120(170)x135cm Dazu: 4 Stühle, Abholung aus Varel, Kontakt: 01708052723 Email: rk-fri@gmx.de, 40€, Festpreis



TV- Anrichte mit Paneel
Anrichte: 165 x 41 x 65 cm Paneel: 110 x 160 x 31 cm Erle massiv geölt (ohne TV) an Selbstabholer gegen Barzahlung TEL: 04402-5953914 (Wiefelstede), 195€, Festpreis

Bett zu verkaufen Bett mit Bettkasten, buchefarbig, 200 x 90 cm mit gut erhaltener Matratze und neuem Topper 50 €, Tel. 04486 94002 @A488688

Bosch Standherd, 400 €; 2 Liatop Schränke, weiß (1x mit 2 Glas-Holztüren, 1 x mit halber Holztür), 250 €; 3 Hängeschränke, weiß, Faktum (2 x Glas-, 1 x Holztüren, doppelseitig), 300 €. ☎ 0177/5498950



Fernsehsessel schwarz, Lederoptik, Sehr guten Zustand 150€ ☎ 04402696587 @A488435

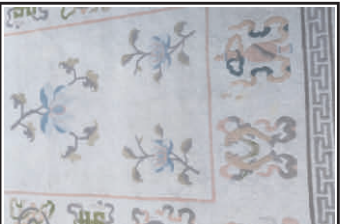

Tibetteppich Handgeknüpfter Wollteppich mit tibetischen Glückssymbolen. Maß: 2 x 3 m. Tel. 0151 11252699 , 150€ FP



Le Corbusier Liege (LC4)
Original, schwarz-Leder, Neu: 4.500,00 € umzugshalber abzugeben 1.000,00€ ☎ 044140579867 @A488675



Wohnzimmer Möbel Maße (BxHxT) Vitrine 130x196x46 cm, Medianschrank 130x64x46 cm und Wandboard 130x20x40 cm; Vitrine mit Beleuchtung; gekauft im Jan 2022; sehr gut erhalten; ohne Deko Tel. 04402/2610, 500€ VB

Metallaktenschrank 2-teiliger Büroschrank,
HxBxT 240 x 95 x 43 cm; 2 Mappenhängevorrichtungen 100,00€ ☎ 01716804195 @A488415

Ostfriesensofa, gut erhalten,
280,- VHB ☎04488-3729.



Polstergarnitur mit Tisch zu verkaufen. ☎ 04407/6972 od. AB

Ohne Anzahlung!

MG ZS EV

ENTSCHEIDE DICH FÜR MEHR

Macht mehr Spaß als dein Homeworkout

Lieber Freudentränen am Ziel statt Schweißtropfen auf der Matte.
Mit dem MG ZS EV.

Jetzt ab 249 € mtl. leasen² →

MG ZS EV 69,9 kWh Comfort: Stromverbrauch kombiniert in kWh/100 km: 17,8 (WLTP¹) | CO₂-Emissionen kombiniert: 0 g/km | Elektrische Reichweite EAER/EAER city: 440 km/591 km (WLTP¹) | ¹ Weitere Informationen unter <https://mgmotor.de/dat-hinweis> | Abbildung zeigt Sonderausstattung gegen Mehrpreis.

² Ein unverbindliches Privat-Leasingangebot der Arval Deutschland GmbH, Bajuwarenring 5, 82041 Oberhaching für das Fahrzeug MG ZS EV 69,9 kWh Comfort in Dover White Uni, Anschaffungspreis 37.990 €, 0 € Sonderzahlung, 249 € mtl. Leasingrate, 48 Leasingraten, 10.000 km Laufleistung pro Jahr, 11.952 € Gesamtbetrag aller Raten & Sonderzahlung, Bonität vorausgesetzt. Alle Preise verstehen sich inkl. MwSt. und zzgl. 999 € (inkl. MwSt., separate Berechnung) Transportkosten.

Autogalerie Schlickel GmbH
Am Patentbusch 11
26125 Oldenburg
Tel.: 0441 - 390 390
E-Mail: info@schlickel.de
www.schlickel.de





Rattan Sofa / Liege 160B/90T als Liege 225T neuwertig 130€
☎ 0170 2343130 @A488727



Eiche massiv Esszimmertisch
Sehr gut erhalten, Maße 90 x 140 cm, 4 Einlegeplatten je 40 cm, ausziehbar auf 3 m Länge.
Tel. 04487 998401, 300€ VB



Buche vollmassiv Hochvitrine
Sehr gut erhaltene Vitrine, Hersteller Wöstmann, mit Beuchtung, 2Vitrinen vorhanden. Maße B 68, H 215, T 36,5. Tel. 04487 998401, 150€ VB



Eiche mass. Vitrine v. Tischl.
Sehr schöne Vitrine mit integr. Beleuchtung, vom Tischler gefertigt. Maße B 116 H 130 T 43. Re. 3 Einlegeböden. Tel. 04487 998401, 175€ VB

Zinnlöffel gesucht Wer kann mir günstig Zinnlöffel abgeben?
☎ 01717427823 @A488697



2 Binsenstühle Kiefer Zwei sehr stabile Kiefer/Binsenstühle, Sitzfläche mit gut erhaltenem Binsengeflecht, Stühle wackeln nicht! 25€ pro Stuhl. T: 015755244168, 25€, VB

Haushaltsauflösungen

div. Möbel, **50-80er Jahre**, **SAMSTAG**, 09.03.24, 10-12Uhr
A. d. Nordheide 16, Hude/OL
@A487896

Hausflohmarkt/Teilhaushaltsauflösung/
Antiquitäten/Möbel/Glas/Porzellan/Bilder/Kleinkunst/Lampen/Trödel, Samstag 02.03 ab 10Uhr + nach Absprache, Am Schmeel 62, OL, 0177 4076068
☎ 01774076068 @A488619

Haushaltsauflösung
Haushaltsauflösung, viele gut erhaltene Sachen und Möbel, am Freitag 01.03.2024 von 15.00 - 18.00 in 26133 Oldenburg, Ferdinand-Koch-Str. 45
☎ +491749583340 @A488432

Haushaltsauflösung in Hude
Samstag 02.03.2024 v. 10-15 h
Möbel, Geschirr, D-Kleidung, etc.
27798 Hude / Linteler Feld 7
@A488338

Haushaltsauflösung
Samstag, 02.03.2024
10-16 Uhr, Weserstraße 10, 26935 Stadland-Rodenkirchen
EFH - Geschirr, Möbel, etc.
@A488680

Haushaltsgeräte



Einbauküche Küche Eiche hell mit Neff Elektrogeräten 995€
☎ +49445182701 @A488396



Philips Dampfbügeleisen GC 3230 - funktioniert einwandfrei. Tel. 0441-2489535, 10€, Festpreis



Küchenmaschine Bosch MCM 2101 Küchenmaschine Bosch MCM 2101. Es handelt sich um ein älteres Modell, ist aber kaum gebraucht worden und voll funktionsfähig. Privatverkauf daher keine Garantie und Gewährleistung. Abholung in Ofenerfeld. Rückfragen unter 0171 6767630, 30€ VB



Küchenmaschine Bosch MCM 2101 Küchenmaschine Bosch MCM 2101. Es handelt sich um ein älteres Modell, ist aber kaum gebraucht worden und voll funktionsfähig. Privatverkauf daher keine Garantie und Gewährleistung. Abholung in Ofenerfeld. Rückfragen unter 0171 6767630, 30€ VB

Miele Waschm.1400Umdr.350€
Miele Kondensrockner 340€, beideswienue ☎ 015141353724



Vorwerk Staubsauger VT 300, incl. Saugwischer und Zubehör 450€, **Vorwerk Akku Fenstereiniger** VG 100, 150 € ☎ 04407/5887

Baustoffe und Baubedarf

Plissee/Werksverkauf 04403/939476

Profilbleche, 2. Wahl ab Werk, Restposten, auch auf Maß, ☎ 0 42 22 94 21-287

Trapezbleche u. Dachpfannen-profile zu verkaufen. Fa. Müller ☎ 04488/77376, 0172/9028384

Kamine und Öfen

KAMINLAND
LEBEN MIT FEUER
Ofener Straße 50 a, Oldenburg
www.kaminland-oldenburg.de

Kaminholz, ofenfertig, auf Palette
Tel. 0441/36106881 - www.bodes-holzexpress.de

Gespaltenes (25cm) Birkenholz (120 € / SRM) zu verkaufen. Raum Großenkneten. Lieferung möglich. ☎ 0176/58875926

Große Menge Kaminholz, Eiche, nicht gespalten abzugeben. ☎ 04482/973789

Heyderhoff Kachelofenbau
Meisterbetrieb, ☎ 0441-53417

Ofen mit Zubehör, Ofenrohre, neu OVP, für Werkstatt oder Gartenlaube usw., 70 €.☎ 04402/3669



Brennholzverkauf Eilermann
0174 311 3187

Brennholz, Kaminholz Verkauf von Brennholz fertig gespalten. Lieferung nach Absprache möglich. Laubholz gemischt, Buche, Eiche. Brennholzhandel Eilermann, Neuvrees 0174 3113 187, € FP

Hausbau und Renovierung

Plissees von Ennens Raummode Barbel ☎ 04499/921025
www.ennens-raummode.de

Plissee/Werksverkauf 04403/939476

Alles für den Garten

!Gartenarbeiten aller Art, schnell & günstig! ☎ 0441 - 59457043

Baum-, Strauch-, Hecken- u. Buschschnitt m. Abfuhr ☎ OL 664505

Bäume fällen, schreddern, fräsen, roden mit Abfuhr. OL/664505

Baumfäll. + Strauchschn. FP OL/46332

Baumpflege und Fällarbeiten m. Seilklettertechnik v. Fachmann inkl. Abfuhr. Kostenl. Angeb. 0441/18138985.



Betonplatten Betonsteine in U-Form für Beete und Gewächshaus
Zwei verschiedene Größen verfügbar: 45cm breit, 75 cm lang, 17 cm hoch (10 Euro VB) und 60 cm breit, 100 cm lang und 8 cm hoch - mit CC-Karre befahrbar! (10 Euro VB). Weitere Infos unter 04486-2820 10€ ☎ 04486-2820 @A488756



Gartenarbeiten aller Art, gut und günstig. ☎ 0176/42766333

Gartendauerpflege, Neuanlage, vertikutieren. ☎ OL/664505

Gartenhilfe (m/w/d) für Garten- und Beetpflege gesucht. ☎ 0175/6077329

GARTENHILFE, bevorzugt **rüstiger Rentner** gesucht für alle anfallenden Arbeiten in einem privaten Landschaftsgarten in Bad Zwischenahn, idealerweise mit handwerklichem Geschick für Arbeiten rund ums Haus. Arbeitszeit und Bezahlung nach Vereinbarung. ☎ 0172 8202814 @A488573

Gartenarbeiten aller Art, gut und günstig. ☎ 0176/42766333

Gartendauerpflege, Neuanlage, vertikutieren. ☎ OL/664505

Gartenhilfe (m/w/d) für Garten- und Beetpflege gesucht. ☎ 0175/6077329

GARTENHILFE, bevorzugt **rüstiger Rentner** gesucht für alle anfallenden Arbeiten in einem privaten Landschaftsgarten in Bad Zwischenahn, idealerweise mit handwerklichem Geschick für Arbeiten rund ums Haus. Arbeitszeit und Bezahlung nach Vereinbarung. ☎ 0172 8202814 @A488573

Pflasterarb., Zaunbau OL 664505

Strandkorb "Wangerooe", gebrauchter 2-Sitzer Halblieger, Markenqualität, gut erhalten Voll funktionsfähig! NP:1950 € ; incl. Abdeckhaube, Abholpreis 530€ ☎04408/60851 @A488341

Suche Aufsitzmäher, auch defekt, bitte alles anbieten. ☎ 0172-4404079.

Suche gut erhaltenes Gewächshaus von Hokertherm, Grundfläche 2,20 x 4 m. WhatsApp: ☎ 0157/30104194

Wasserbehälter 1.000 l., Kunststoff, m. Stahlgestell auf Palette. 60 €, Selbstabh. ☎0172/5105324

Wer verlegt Holzfliesen auf Blk. in Berne? ☎ 0171/3864362

Zwei Glastischplatten für Gartentisch. ☎ 04403/9392688.

Haushaltsartikel und Dekoration



12 Damasttischdecken-kompl
es sind 2 größere Tischdecken in den Maßen ca. 2,15x1,25 u 1,85x1,30 dabei, die weiteren haben eine Länge von ca. 1,60, eine ist wahrscheinlich unbenutzt u von Irisette m Scotchgard Imprägnierung. Der gute Baumwollstoff kann natürl. auch für Näharbeiten verwendet werden. Tel. 0441-2489535., 35€, Festpreis



Rosenthal-Porzellan "Form 2000" Rosenthal "Form 2000" Ess- und Kaffeeservice, 12- bis 14-fach, weiss mit bes. Goldrand, 94 Teile, einwandfr. Zustand. Tel. 01622055554, 290€ FP



Tupper Kochbücher Schnelle Mikrowellen Küche und Schlemmergerichte zu verkaufen. 04486 8492., 4€ VB



Etagere von DOM, Chr. Kolban Sehr gut erhaltene Etagere von DOM - Christian Koban aus gebürstetem Edelstahl. Die Gesamthöhe beträgt 37 cm, der Durchmesser der unteren Platte ist 35 cm und der der oberen 28 cm. Sehr dekorative Etagere, die mit Obst bestückt oder jahreszeitlich dekoriert werden kann. OL-Wechloy, Tel. 01782093930, 33€ VB



6 Blumentöpfe 70er Jahre vorwiegend rot-braun-Töne in unterschiedlichen Größen, komplett 20 Euro. Tel. 0441-2489535., 20€, Festpreis

Familie, Kind und Baby

Onlineanzeigen jetzt kostenlos:
www.Nordwest-Kleinanzeigen.de

Babyausstattung



Buggy und Kinderhochsitz
Gesslein Buggy plus Winterfussack und Regencap (nur Abholer) 0441 3990043, 70€ VB

Mode

Onlineanzeigen jetzt kostenlos:
www.Nordwest-Kleinanzeigen.de

Damenmode



Welcher Herr trägt gern Westen ca Gr 50, sehr gute Qualität z. B. von New Fashion u Breidhof. Wenig o z. T. gar nicht getragen. Weiter gibt es sehr schöne Pullover/u 1 Strickjacke im Angebot. Gerne anprobieren. Bei Abnahme mehrerer Teile auch verhandelbar. Ab 8 Euro. Tel. 0441-2489535, 8€, Festpreis

Div. modische Kleidung, Gr. 36 - 40, Pelze, Leder zu verk. Terminabspr. ☎ 0441/18004801 oder 0441/93545899



Konfirmationskleid, Gr. 164
Sehr gut erhaltenes Konfirmationskleid, festliches Kleid in blau, Gr. 164. Oberteil etwas gerafft und Rock mit Plisseefalten, fällt sehr schön. Band zum Schleifen in der Taille auf dem Rücken über einem breiten Taillebund. Kann zu vielen Anlässen getragen werden. Privat, OL-Wechloy, Tel. 01782093930, 29€ VB



Konfirmationskleid Sehr gut erhaltenes Konfirmationskleid oder festliches Kleid in blau, Gr. 38, ärmellos mit Bolerojacke. Aufwändig besticktes Oberteil und Rock mit Blüten und Ranken. Oberteil mit eingearbeitem Bustier in Taftstoff. Der Rock besteht aus 3 Stoffen, fällt sehr schön. OL-Wechloy, Tel. 0178 2093930, 69€ VB

Zwei Hosenanzüge, beige und schwarz, Gr. 38, Preis VB, ☎ 04403/9392688.

Herrenmode



Herren L-Hemd in jeansblau/3XL Nagelneues langärmeliges Herrenhemd von Brax in jeansblau/Größe 3 XL 0170 9395722 (WhatsApp), 20€, Festpreis

Freizeit, Hobby und Sport

Onlineanzeigen jetzt kostenlos:
www.Nordwest-Kleinanzeigen.de

Musikinstrumente

Bass Gitarre mit Verstärker und Ständer, günstig abzugeben. ☎ 04453/2852

Elektronik



Samsung TV 40 Zoll Der Samsung LE40C750R2Z ist 10 Jahre alt und hat einen reparierbaren Bildfehler. Alle Funktionen sonst fehlerfrei. TEL 0441-9729873, 45€, VB



Apple iPod Classic 5. Gen. Nostalgisches Gerät, voll funktionsfähig, Linie im Display, mit Ladekabel, TEL 0441-9729873, 59€, Festpreis

Vereine und Gruppen



Brunnenlauf **Anmeldung geöffnet!** Auch dieses Jahr, freuen wir uns auf viele Läufer/innen zu unserem 22.Everstener Brunnenlauf! Anmeldung und Informationen unter www.brunnenlauf.de ☎ 0441/505865 @A488708



Jahreshauptversammlung des SV Eintracht am 07.03.2024 im Vereinsheim um 20Uhr ☎ 044139871 @A488638



Laufen im TuS Eversten Mach dich fit für den Brunnenlauf und komme einfach mal zum laufen vorbei! www.lauftreff-eversten.de ☎ 0441/505865 @A488702

Fahrräder und Zubehör

Damen Alu City E-Bike, 28 Zoll, 7 Gang Kettenschaltung, 750 € VB. ☎ 01525/6756094



E-Klapprad NCM Paris MAX N8C 20". Bj.2021, NP2300€, Nabenschaltung, 500W Akku reicht für 50 bis 100Km. 950€ ☎ 0441-3046855 @A488747

E-Scooter Taifun DL 1000 neuwertig, 08.2022, 178 km, rot, Stockhalter, 1.950 € VHB ☎ 01734556620 @A488371

Raleigh Kent 9 E-Bike Raleigh Kent 9 E-Bike MagicBlack, 28 Zoll 53cm Bosch Performance cruise, Shimano 9-Gang, SR Suntour NEX 25 Federgabel, Freilauf, Schwalbe 40-622, Scheibenbremsen; original Bosch Ladegerät, 6909 Km, 580,00€ ☎ 04405-7224 @A488325



Stevens E Lavena PT5 Lady RH 54 E Bike Pedelec TOP ZUSTAND Neuwertiges Pedelec von Stevens. Rahmenhöhe 54 cm , 10 Gang Kettenschaltung mit Boschmotor 500 Watt. Kaufdatum August 2021 / Kaufpreis 3200 Euro. Sattelstütze gefedert. Letzte Inspektion im Juli 2023 Kilometerstand 1413 Km Abholung in 27798 Hude oder ANLIEFERUNG innerhalb 50 Kilometer kostenfrei möglich Telefon 04408-513 Preis VHB 1950€ ☎ 04408513 @A488580

Viking Klappfahrrad 20 Zoll Schwarzes Viking Klapprad 20 Zoll abzugeben wegen Neuanschaffung eines e - bikes. Gepflegter Zustand, wenig benutzt. 50,00€ ☎ 0441 507346 @A488629

Musik und CDs



Karaokeanlage „Kara Big“ Neuwertiger Zustand, da nur 2x ausprobiert, mehrere CDs (ca. 700 songs) und Bedienungsanleitung dabei. 0441 5700681, 166€, VB

Freizeit und Hobby

Reifen 4 Sommerreifen, Hankook, Ventus Prime 3, 215/55 R 17, 94 V, neuw., 950 km gelaufen. 190 €. TEL. 04403 910466, 190€, Festpreis

Drechselbank, 100 cm Länge und 3 Drechsel Beitel, 190 € VHB.☎ 04453/1430

Remington Halbaut., Kal. 308, m. ZF, Abs4LP, zu verk. an EWB ☎ 015784105873 @A488414



Sammler kauft Tabak Pfeifen Ankauf von Tabak Pfeifen / gerne ganze Sammlungen gebraucht und neu 1€ ☎ 01717504480 @A488472



Sorbische Ostereier in reiner Handarbeit gefertigt, Hühnerei 5 €, Gänseei 10 €, Nanduei 35 €, Straußenei 65€ ☎ 03734979020 @A488391



SUCHE 1:18 MODELLAUTOS Sammler/Bastler sucht 1:18 Modellautos der Hersteller Minichamps,AutoArt,Kyosho,C MC,Exoto,Schuco auch defekt,verstaubt und ohne OVP. Ab 17:00 Uhr. Danke. ☎ 01727590441 @A488452

Suche Modelautos aus alter Zeit. Siku, Corgi, Schuco, usw. ☎ 0172/8094020

Tanzania-Safarie-Zanzibar **Suche Privat** Gäste für Tanzania-Rundreise-Zanzibat-Stonetoun Mai/Juni Info 04747-1572 ☎ 015906101299 @A486762



Micromaxx Fußmassagegerät UNBENUTZT -Modell MM 6733, in Original-Verpackung m Gebrauchsanweisung - 6 herausn. Massagerollen, 3 Massagemöglichkeiten (Vibration, Wärme & Luftsprudel -kombinierbar)- Nassbetrieb m warmen o kaltem Wasser u Trockenbetrieb, 4 Massageaufsätze. Klappbare Spritzschutzabdeckung. Tel.0441-2489535., 30€, Festpreis

Wohnwg.-Vorzelt Dorema Ibiza 240 4Jahreszt-Vorzelt Gr.13 U-Maß: 9,5-9,75mtr m.25mm Stahlgest. 950,00€ VB ☎ 015154823236 @A488674

Spielzeug

Maileg Puppen und Zubehör aus alter Produktion gesucht (speziell Hase). ☎ 0179/5991981

Veranstaltungen und Tickets

Onlineanzeigen jetzt kostenlos: www.Nordwest-Kleinanzeigen.de

Versammlungen



Freimaurer Gästeabend "AUDI, VIDE, TACE - HÖRE, SIEH, SCHWEIGE --- über freimaurerisches Lernen und den Umgang untereinander". Zum öffentlichen Gästeabend lädt die Freimaurerloge "Zum Aufbruch an der Hunte" herzlich interessierte Herren ein. **Donnerstag, 29.02.2024, 20 h.** Logenhaus Oldenburg, Scheideweg 124. Anmeldung: sekretae@loge-oldenburg.de @A488233

Touristik und Reise

Boltenhagen, helle FeWo, z.B. ab 20.03.24. ☎ 02522/1774

Flohmärkte

Am 02.03.2023 findet in der Bahnhofstr. Bad Zwischenahn ein Flohmarkt statt, von 7-16 Uhr. ☎ 04403/8104761 oder 0162/8611562

Bücherflohmarkt am Sonntag, 3.März 2024 von 11 bis 16 Uhr im Gemeindehaus, Mittellinie 83 in 26160 Petersfehn mit Cafeteria

Flohmarkt am 03.03.2024 von 10-16 Uhr im D.G.H. 26937 Seefeld Hauptstr. 41 @A488386

Flohmarkt in Westerstede am Sonntag, den 3. März 2024, von 13:30 bis 16:30 Uhr findet ein Frauenflohmarkt im Ev. Haus, Kirchenstr. 5 in Westerstede statt. Ein Flohmarkt von Frauen für Frauen, bestückt mit allerlei interessanten Dingen, die "Frau" interessieren könnte angefangen von Kleidung über Bücher bis zu Schmuck und Taschen. Ein Café öffnet wie immer seine Türen.

Kinderkleider- u. Spielzeugflohmarkt Sonntag, 03.03.24 von 13.00 - 15.30 Uhr, Grundschule Metjendorf, Schulweg 11., mit Kuchenverkauf. Weitere Infos unter www.foerderverein-gs-metjendorf.de



Kirchhatten,Reitklub **FreiTempo,03.03.24,14-17 Uhr,Reithallenflohmarkt*rund *ums*Pferd,Reiter,Volties, Hobbyhorse** @A486023

LadiesNightFloh, Sa., 02.03.24 von 19.00 - 21.30 Uhr, Grundschule Metjendorf, Schulweg 11., mit Snacks und Getränken zum schmalen Preis. Weitere Infos unter: www.foerderverein-gs-metjendorf.de

Die sanfte Badrenovierung
Badewanne raus→
→Duschwanne rein
Peter Falk • Tel. 0441-95 58 00 40

Kurse, Seminare und Workshops

Lehrgang Schulabschluss Lehrgang zur Vorbereitung auf den Erwerb des Schulabschlusses (HS oder RS) bei der VHS Oldenburg - Start 02.09.24, Infos unter VHS OL ☎ 0175/ 9352553 oder groth@vhs-ol.de

Bekanntschaften und Kontakte

Onlineanzeigen jetzt kostenlos: www.Nordwest-Kleinanzeigen.de

Sie sucht...

Charmante Lady, 49j/167cm/schlank., sucht Mann mit frohem Herzen für harmonische Beziehung. Bitte trau Dich und melden auf meinen eMail - olvia@t-online.de.

Flirte gratis auf www.fischkopf.de mit 300.000 Singles aus deiner Region.

Ich bin 80 Jahre, kein Oma-Typ, suche netten Herren zum Fahrradfahren, Klören und Kaffeetrinken, Ammerland. ☎ Nr. 40933 NWZ, PLZ 26110 OL.

Sie Anf. 70 J wünscht sich liebevolle Freundschaft mit nettem mobilen IHN bis 78 J. f. gemeinsame Unternehmungen im Großraum Oldenburg ☎ Nr. 3458634 NWZ, PLZ 26110 OL. @A488319

Weiblich 60+ sucht auf diesem Wege Bekanntschaften für gemeinsame Unternehmungen... denn im Grunde ist es immer noch die Begegnung mit Menschen die dem Leben mehr Wert geben. bekanntschaft@email.de

Er sucht...

35j. Filipino (englisch sprechend), 1,68 m, su. einen liebev. Partner. ☎ 00639852321420 (WhatsApp-Nr.) in OL

Er sucht Sie! Das Glück einfach leben. Mit Ende 50 su. ich eine neue, liebe und vertrauensvolle Beziehungsform. Ich bin sehr jung geblieben, groß, schlank, sportlich, mit viel Humor. Ich liebe das Leben, die Natur, Sport, Motorräder und möchte noch vieles unternehmen. Über die Bekanntschaft einer am Leben interessierten, attraktiven, hübschen und schlanken Sie von ca. 48-60 J. würde ich mich sehr freuen. Ein Foto von Dir wäre sehr schön. Es ist bezaubernd, wenn 2 Menschen eine ähnliche Schwingung fühlen und eine wunderbare Nähe leben dürfen. ☎ Nr. 40928 NWZ, PLZ 26110 OL.

Er, Mitte 60, schlank, interessiert an Reisen (nah und fern), FKK am Nordseestrand, Sauna & Wellness, schönem Zuhause, möchte nette, aufgeschl. Sie, passenden Alters, für eine feste Beziehung kennenlernen. ☎ Nr. 40923 NWZ, PLZ 26110 OL.

Er, Mitte 60, sucht nette Frau für ein Treffen und ein bisschen Spaß zu Zweit. @A1234567 ☎ Nr. 40936 NWZ, PLZ 26110 OL.

Flirte gratis mit 300.000 Singles auf www.fischkopf.de - der größten Singlebörse f.d. Norden.

Glück + Zufriedenheit sind das einzige, das sich verdoppelt, wenn man es teilt: Er (66 J., 1,77m, 83kg, NR) sucht die LebensReisenPartnerin (bis 66 J., wetterfest, unabhängig, reisefreudig) m. d. Wunsch nach Zweisamkeit u. vertrauensvollem Miteinander. Du magst Natur, Wandern, eBike/Rad-Touren, die Alpen, Sonne + Mittelmeer, Städtetouren u.v.m., und hast auch viel Zeit, und Lust auf gem. Touren i. Reisemobil? Dann bitte Kontakt ☒ Nr. 3458272 NWZ, PLZ 26110 OL. @A488312

Küssen kann man nur zu Zweit: Leidenschaftlicher Liebhaber mittleren Alters sucht eine liebe Freundin für schöne Auszeiten und eine sexuelle Freundschaft. ☎ Nr. 40929 NWZ, PLZ 26110 OL.

Junger Mann 74, 1,81 m, NR sucht Frau mit Herz ca. gleichen Alters. Getrennt wohnen gemeinsam leben u. erleben. Zusammen lachen, Fahrrad fahren, reisen, Karten spielen und mehr. Gute Gespräche führen und zu zweit Spaß haben. Ich freue mich darauf, Dich kennen zu lernen. ☎ Nr. 3462484 NWZ, PLZ 26110 OL. @A488444

Neustart in das Frühjahr Finanziell unabhängiger Mittsechsziger, 172cm,73 kg, sucht sympathische Dame für vielfältige Freizeitgestaltung.Essen gehen und Verreisen sollten in deinem Sinne sein. Ich mag auch die Natur und romantische Abende vor dem Holzfeuer im eigenen Haus. ☎ Nr. 3466109 NWZ, PLZ 26110 OL. @A488577

Suche einfach Dich Ich männlich, 180 cm, 62 Jahre alt, noch im Arbeitsleben, viele Hobbys, sehe gut aus, spontan und unternehmenslustig, möchte einfach dich, bis 60, schlanke Figur und Partnerfreundlich kennen lernen. Ich möchte bitte nur Zuschriften aus dem Bereich OL. ☎ Nr. 3466560 NWZ, PLZ 26110 OL. @A488635

Vitaler Ruheständler, Ww., ohne Altlasten mit positiver Lebenseinstellung, sportl., schlank, ohne körperl. Einschränkungen, NR, aktive Lebensführung, 83 J. jung. Gr. 1,75m, 68 KG, geordnete Finanzen, eigenes Haus mit Garten, aus dem LK Ammerland, nahe Oldenburg. Fahre gerne Rad, ehemal. Angeste. in leitender Position. Pkw vorhanden. Gerne Urlaubsreisen, z.B. Mallorca (kein Ballern.), oder Ziele in Deutschland usw. Fühle mich einsam und vermisse die Zweisamkeit. Kein Opa-Typ, strebe das Leben zu zweit an. Suche die Bekanntschaft einer lebensbejahenden netten Dame, pass. Alters bis 80 J., getrennter Wohnsitz, jedoch liebevolle Zweisamkeit und gemeinsame Aktivitäten. Eine Nachricht von Ihnen wäre schön. Nehmen wir unser Herz neu in die Hand. Zuschriften ☎ Nr. 40938 NWZ, PLZ 26110 OL.

Bars und Kontakte

Kuscheln mit Melanie 53. ☎ 0173/9197722

NICOLE privat 0174-84590 70

Mitteilungen

Kleiner Gesprächskreis sucht noch Teilnehmer/innen +/- 80 J., Bad Zwischenahn und Umzu. ☎ Nr. 40948 NWZ, PLZ 26110 OL.

Singles aus OL flirten gratis mit 300.000 Singles aus dem Norden auf www.fischkopf.de.

Speeddating - im Phönix in OL, Fr. 15.03.24, um 17.30 Uhr, ab 61 - 69 J., Info u. Anm. ☎ 0441/ 18003471 www.das-phoenix.de

Wer kann bei starken Nevenschmerzen nach Gürtelrose helfen, auch durch Besprechen? ☎ Nr. 40940 NWZ, PLZ 26110 OL.

Wir machen Urlaub vom 04.03. bis 08.03.24 Praxis Dr. Gabriele Füllborn, Hauptstr. 35, 26188 Edewecht.

Dies und Das

Onlineanzeigen jetzt kostenlos: www.Nordwest-Kleinanzeigen.de

Verloren und Gefunden

Irakischer Pass verloren. A14608108 ☎ 0152 / 38474292

Schenken und Tauschen

Eichenschreibtisch, ca. 1930, Gebrauchsspuren, dunkel, zu verschenken ☎ 0441-71130

Flohmarkt Artikel 3 Kartons Hausrat (Leuchten, Übertöpfe, Vasen, Gedöns etc.) nur zusammen an Abholer TEL 04402-5953914. (Wiefelstede), Zu verschenken

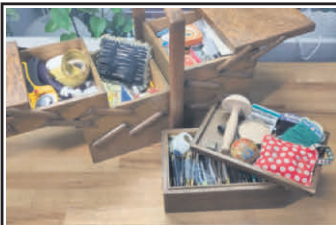

Wir suchen Nähzubehör Omas altes Nähkästchen mit Stopfpilz, Garn und Nadeln nicht mehr in Gebrauch, aber zu schade zum Wegwerfen? Dann spende das Material zum Nähen, Stopfen und Sticken an unser Repair Café in Bad Zwischenahn. Wir nutzen es, um Textilien zu reparieren und vor der Müllhalde zu retten. Abgabe möglich beim nächsten Repair Café in der Oberschule Zwischenahn am 2.3.2024 zwischen 14 und 16 Uhr. Oder lieber Omas Tradition fortsetzen? Dann lerne zu stopfen bei unserem nächsten Workshop am 6. April. Anmeldung unter: repair-cafe-bz@weniger-ist-machbar.de @A488586

Dies und Das

SCHROTT + ALTMETALLE
Barankauf (auch Kleinmengen) **Kupfer, Edelstahl, Messing, Blei, Zink** **AVB Blankenburg** **Fuldastr. 34, OL-Osthafen** ☎ 04 41/20 35 46

Springer Sohn www.springer-und-sohn.de Ihr Entsorgungsfachbetrieb Oldenburg Tel.: 0441-920740

Werksverkauf Plisse Faltrollos. Super Preise! ☎ 044 03/9394 76

Su. Altmet. u. Schrott 04402/916840

Suche PKWs ☎ 0441/18 162461

4 Gartenstühle, 1 Tisch und 1 Bank aus Holz zu verk., 120 € VHB. ☎ 0441/18072784.

Achtung, hole Gefrierschrank/truhe ab, auch defekt, VB ☎ 049419692522 @A488494

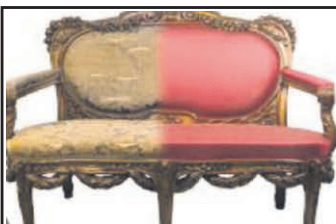

Polsterarbeiten jeglicher Art AKTION 30% bis 02.03 auf alle Arbeiten +5Stühle neubez. der 6 ist Gratis!3er+2er Sofa neubeziehen 1 Sessel ist Gratis! Neubezug Aufpolstern Anfertigung Beizen Rep. Ihrer Möbel zB Garnitur Stühle Eckbank usw. kostenlose Beratung vor Ort im Umkreis von 60km Termine 044130434272 Bümmersteder Tredde 67A, 1€ VB

BASTLER SUCHT WERKZEUG, HI-FI GERÄTE ETC. BITTE ALLES ANBIETEN. ☎ 0152/ 26261783.



Beamer mit div Zubehör Beamer Acer mit Receiver und Lautsprecher, sowie Leinwand (2,60 m) abzugeben. Telefon: 0441301832 oder 01779130173, 350€, VB

Brillensammler su. sämtliche Brillen und Brillengestelle. Alles anbieten, ☎ 0160/91429866

Ca. 100 versch. 2m-Zollstöcke zu verschenken oder tauschen, Berne ☎ 0160/ 2189797



Koffer Stratic auf Rollen Der große hochwertige Koffer von Stratic mit Ziehgriff und auf Rollen ist sowohl abschließbar (2 Schlüssel dabei) als auch mit 2 Schnallen versehen und hat ein verdecktes Adressfeld. Aufgeklappt auf beiden Seiten Befestigungsurte für die Kleidung, 1 Seitenreißverschluss. Tel.0441-2489535, 23€,



Rarität Dieser schöne alte Musikschrank hat auf der rechten Seite ein Fach für einen Plattenspieler und Platten (mit Beleuchtung). Auf der linken Seite befindet sich eine Glasschiebetür und ein Glaseinlegeboden. Zustand: sehr gut erhalten Höhe: 73cm, Breite: 100cm, Tiefe: 38cm Kontakt : 0441/883050 (AB) , 140€ FP



Decke aus Schaf-Schurwolle eine Seite in Naturfarbe (Schafwolle), die andere Seite in Naturfarbe mit braunen Streifen. Größe: 1,50 m x 1 m. Kuschelige Unterlage auf einer Bank etc. 0441-2489535, 10€, Festpreis



Mongolischer Feuerkopf Er funktioniert ohne Strom und ist geeignet für chinesisches und thailändisches Fondue. TEL 0441-9729873., 28€, VB



Personenwaage Bio Medico funktioniert gut als normale Personenwaage (neue Batterien wurden eingelegt). Es ist eine Körperfett-Waage, aber ich habe keine Bedienungsanleitung hierzu und es somit nicht ausprobiert. Tel. 0441-2489535, 7€, Festpreis

Gästeklappbett, neu 30 €, Puzzle 200 + 300 je 5 € ☎ 0441/53127.



Kaminuhr von Goldanker/Vintage
Guterhaltene originale Kaminuhr von Goldanker zu verkaufen. 0170 9395722 (WhatsApp), 80€, Festpreis

Haushaltsauflösung/Flohmarkt Samstag, 2.März ab 10:00Uhr
Möbel,Teppiche,Pelze,Bilder,Flo hmarkartikel ☎ 01752702305 @A488574

Kabelinstallation im Haus + Akku-Batterie für E-Fahrräder repariert ☎ +4915218248172.

Kaufe alte Weine, Whiskey und Cognac. ☎ 0441/36146852

Erhaltung des Krankenhauses
Mahnwache jeden Montag von 17 bis 18 Uhr vor dem St. Johannes-Hospital in Varel. , 0€ VB

Sammler su. Musikinstrumente aller Art, alles anbieten, ☎ 0160/96447936

Strandkorb, gut erhalten Nähe Oldbg. wenig gebraucht, immer trockengestanden z.verk. Fon 015251467216 220€ @A488347

Suche Bizerba Fleischwolf
MADO Wurstfüller Kolbe Knochenbandsäge, Kochkessel fahrbar, Teigknetmaschinen, andere Fleischerei- und Bäckereimaschinen. Alles anbieten! ☎ 044219877252 @A488713

Suche von Privat Pelzmantel oder Jacke, Abendgarderobe, Handtaschen, Bilder, Porzellan, Teppiche, Tafelsilber, Golfschläger, Arm- und Taschenuhren, Münzen, Bernstein, Schmuck. Frau Klarr. ☎ 0163/4676590



Tupper Kochbücher Tupper Kochbücher zu verkaufen. Schnelle Mikrowellen Küche und Schlemmergerichte. 04486 8492 , 4€ VB

Victoria D-Rad, 7 Gang, 120 €; Wurstfüller, neu, 3 l., 25 €; Hochdruckr., 25 €, ☎ 04405/8526

Gesundheit, Wellness und Esoterik



Klangmassage nach Peter Hess Gönnen Sie sich eine Auszeit vom Alltag mit einer Klangmassage. Bei Stress, Schlafstörungen, Angespanntheit helfen die Klänge der Klangschalen. Probieren Sie es aus. Nähere Informationen unter Klangmassage -wittmund.de. Termine nach Vereinbarung. Christa de Groot, Wittmund 01517 2569622 , 40€ FP

Sanitätsbedarf

ELEKTRO-MOBILE
neu und gebraucht. Kostenlose Vorführung
Anruf genügt:
☎ **044 03/60 27 20**
REHA SERVICE HUTTER
Borsigstr. 3 • Bad Zwischenahn

E-Scooter Lecson Royale, ca. 15 km/h, 40 km Reichweite, Bj. 2009, 4 Rad-Modell, 600 € VB. ☎ 04222/2215

Scooter, 15 km, zu verkaufen, 700,- €. ☎ 04431-9466882

Toilettenstuhl, neu Toilettenstuhl unbenutzt, von trendmobil, mit Rollen, Sitzpolster und WC Eimer, 120 kg belastbar Preis 100,00 € ☎ 044862114 @A488720

Dienstleistung, Handwerk und Landwirtschaft

Gelernter Dachdecker erledigt sämtliche Arbeiten am Haus sowie Gehweg- und Fassadenreinigung, Flachdachsanierung, Malerarbeiten u.v.m. ☎ 0160 /96447936

Onlineanzeigen jetzt kostenlos: www.Nordwest-Kleinanzeigen.de

Dienstleistungen

Suche Gartenarbeit aller Art
Heckenschnitt, Gartengestaltung, Pflasterarbeiten, Unkraut entfernen, Rollrasen verlegen, Baumschnittarbeiten und Abfuhr, Malerarbeiten innen/außen. Kostenlose Beratung! Einfach anrufen. M. Kliebisch Tel. 0176/62565052

Anstrich-, Bodenverlege- u. Tapezierarbeiten gut u. preiswert! Beratung vor Ort kostenlos. 0441/4852816

Der Entrümpler & Abfallentsorgung ! OL-2489339

!!Maler-/Renov.arb. 0179-9139072

Bäume fällen m. Abfuhr, OL 9210620

Die Fensterputzer ☎ 0441-16659

Entrümpelungen, 0172/9948103

Gartenarbeit aller Art u. Dachrinnenreinigung. 0176/ 74173084

Gartenarbeit inkl. Entsorgung, gut & günstig ☎ 0163/4218795

Gartenarbeiten und Entsorgung-en aller Art. 30 % Rabatt. ☎ 0155/10759979

Gärtner hat freie Kapazitäten. Heckenschnitt, Beetpflege uvm. zu Festpreisen. ☎ 0163/6817948

Hausmeister Service Dienstleistung aller Art hat noch Kapazitäten Raum Friesoythe - Edewecht - Oldenburg frei. ☎ 0175/6077329

Um-,Innenausbau-,Fassaden-u. Fliesenarbeiten. 0151/71789187

Zaunaufbau,Plasterarb. ☎ OL 664505

Internet-Adressen

www.badrenovierung-ol.de

www.BAOS-Anhaenger.de

www.die-partyloewen.com

Alles für die Landwirtschaft

Heu in Rundballen 1. Schnitt zu kaufen gesucht. ☎ 0176/32277844

Rinderweide- und Grünland gesucht. Standort CLP. ☎ 0176/96002332

Silomais zu verkaufen. ☎ 04458/207

Wer liefert Heusilage in kleinen Ballen nach Berne? ☎ 0171/3864362

Handwerkliche Arbeiten

Dachdecker Benjamin führt alle Arbeiten am Dach, Schornstein und Fassade aus + Dachrinnenreinig. u. Reparatur. Auch Kleinaufträge. Service-Nr. ☎ 0441/36146852 oder 0171/6970890

Elektriker hat noch Termine frei Biete Elektroinstallationen aller Art: privat, Gewerbe, Industrie. ☎ 0174 489 68 80 @A488643

Tiere

Onlineanzeigen jetzt kostenlos: www.Nordwest-Kleinanzeigen.de

Tiere und Zubehör

Aquadesign in Oldenburg! Der Aquarien-Profi! Stedinger Str. 83, Oldbg. ☎ 0441/43950, www.aquadesign.de

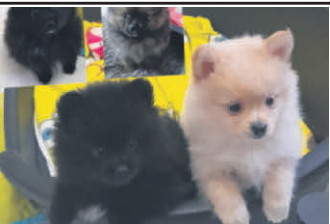

Pomeranian Welpen 4 wunderschöne Welpen aus der Zucht abzugeben. Am 08.01.24 geboren. 3 Hündinnen und ein Rüde, sehr verspielt und lieben das Kuschneln. Mit Impfung, Chip, Entwurmt, EU Pass. Tel: 0160/98421521 Bei Interesse gerne fragen oder melden., € VB

Bienen, starke Völker zu verkaufen ☎ 0171/8601742



Bieweryorki geb.30.Sep. Hündin Klein ☎ 04484/94120 ✉ Nr. 3466725 NWZ, PLZ 26110 OL. @A488657



Collie Welpen VDH Unsere Welpen suchen ein neues Zuhause - www.collieland.de 1750€ ☎ 04481-937410 @A488283

Golden Retriever - Labrador Welpen; Abgabe ab März 2024,☎ 0162/5851160 (keine WhatsApp).

Suche Pomeranian-Zwergspitz weiß ☎ 044130429444 @A488753

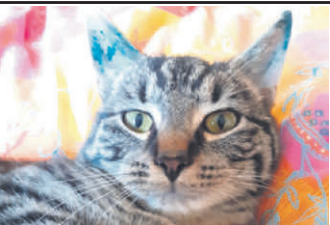

Timmy, ein liebenswerter Tiger, ca. 8-9 Monate, sucht sein Fürimmerzuhaus, gerne mit netten Spiel-/Katzenkumpel. Er braucht nach Eingewöhnung Freigang. Weitere Infos unter www.katzenhilfe-oldenburg.de ☎ 0441/34824 @A488622

Vermisst und Gefunden



Kater Charlie weiter vermisst seit dem 08. Feb. im Bereich Am Hayengraben/Drielaker Heide/Sandweg. Er ist ein grauer Britisch Kurzhaarkater mit Kupferaugen, 10 Jahre alt, mit grauem Zeckenhalsband und Chip. Er benötigt Medikamente. Bitte sehen Sie in Ihren Garagen nach ihm. Melden Sie sich auch im Todesfall. Tel: 0441 202189 , € FP

Fahrzeugmarkt



Onlineanzeigen jetzt kostenlos: www.Nordwest-Kleinanzeigen.de

Citroën

Jumper, Bj. 2005, rep.-bed., VHS. ☎ 04403-3121.

Gebrauchtwagen, Jahreswagen u. Tageszulassungen

www.Ford-Vowinkel.de

Ford

www.ford-rigalski-wardenburg.de



Ford Tourneo Custom 320 L2H1 Autm. Titanium 96 kW, EZ 06/21, grau met., 54.888 km, Klima, Navi, Led., Temp., SHZ, 43.995 € @ 8541580

Autohaus Brau GmbH
www.ford-brau.de
Hauptstr. 41-45
26122 Oldenburg
☎ 0441 93021-0

www.ford-rigalski-wardenburg.de

Jeep

Zu verkaufen Jeep Renegade EZ 03.2018, Diesel, 140PS, 141000 km , Nichtraucher, 1 Besitzer, Anhängerkupplung 15600€ ☎ 01626377921 @A488696

Skoda



Octavia TDI 12850€ 6-Gang AHK, 131Tkm,04/2016,150PS, 6 Gang, ☎ 04453/72244 @A488513

VW



VW Golf Sportsvan VII Com-fortline /incl Garantie 81 kW, EZ 01/15, met., 51.200 km, Benzin, Navi,Sitzheizung,AHK nur, 13.750 € @ 817EB02
Harald Bruns KFZ- Handel

Ollenharter Str. 40
26655 Westerstede
☎ 04409 1783



VW Caddy Kasten 2.0 TDI GRA-Klima-PLA-SH 75 kW, EZ 05/19, weiß, 109.500 km, Diesel, 15.190 € 5,5 @80D3BC5

Autohaus Hoppe GmbH
wildeshausen@autohaus-hoppe.com
Ahlhorner Straße 88
27793 Wildeshausen
☎ 04431 9460-0



VW Tiguan Life 1.5 TSI OPF NAVI-SHZ-GJR-LED 96 kW, EZ 11/22, blau met., 22.500 km, Benzin, Klimaut., Navi, SHZ, WFS, Temp., 27.990 € Kraftstoffverbr. innero. / äußero. / komb. 6,5/5,2/5,7 l/100km, CO2-Emi. komb. 148 g/km, Effizienzkl. B @8040039

Autohaus Hoppe GmbH
Ahlhorner Straße 88
27793 Wildeshausen
☎ 04431 9460-0

Weitere Marken und Fahrzeuge



DFSK Fengon 500 CVT +NA-VI+KAMERA+ 78 kW, EZ 08/23, weiß met., 5.900 km, Benzin, Klima, Led., WFS, 17.888 € @ 832DDDC

Voges Automobile GmbH
www.voges-automobile.de
Ölhafendamm 87-91
26384 Wilhelmshaven
☎ 04421 1400711



Baic Beijing X55 II Luxury 130 kW, grau met., 10 km, Benzin, Klimaut., SHZ, Led., WFS, Temp., 31.990 € Kraftstoffverbr. innero. / außero. / komb. 8,9/7,7/7,0 l/100km, CO2-Emi. komb. 189 g/km, Effizienzkl. E @83D72BE

Voges Automobile GmbH
www.voges-automobile.de
Ölhafendamm 87-91
26384 Wilhelmshaven
☎ 04421 1400711



Baic X75*SH*360CAM*SCHIE-BEDACH* 130 kW, grau met., 200 km, Benzin, Klimaut., SHZ, Led., Temp., 35.999 € Kraftstoffverbr. innero. / außero. / komb. 8,5/6,9/7,8 l/100km, CO2-Emi. komb. 178 g/km, Effizienzkl. C @87A868C

Voges Automobile GmbH
www.voges-automobile.de
Ölhafendamm 87-91
26384 Wilhelmshaven
☎ 04421 1400711

Kaufgesuche

Suche PKWs ☎ 044 1/18162461

Familie sucht auf diesem Weg einen gepfl. Wohnwagen od. Wohnmobil. Freuen uns über jeden Anruf! ☎ 0178/9260462

Suche Kangoo, älteres Modell, LKW Zulassung, ☎ 04734/790

Wir kaufen Ihr Auto egal ob Motorschaden, Unfallwagen, hohe km, kein TÜV. Rufen Sie uns einfach an. Ein Anruf schadet nicht. Wir sind 24h für Sie erreichbar. ☎ 0163/7940925

Reifen

Vier Sommerreifen von Continental 205/60R16H zu verkaufen. 40 km gelaufen auf Neuwagen.WegenTausch auf Ganzjahresreifen 200€ ☎ 044891583 @A488627

Winterreifen (4 Stück) Falken Eurowinter HS 449, mit Stahlfelgen, 215/60 R16 99 H. Profiltiefe 5 mm, Abholung nur vor Ort, 150 €. ☎ OL 85315

Winterreifen Hankook 215/70 R16C ca.700 km gel. a.Hyundai H1 6-Loch-Felge montiert preis VB 370,00€ ☎ 044147413 @A488701

Wohnmobile und -wagen

Wir kaufen Ihr Wohnmobil & Wohnwagen! Rufen Sie uns an! Auto-Kayser GmbH & Co. KG Jaderberg 0 44 54 / 14 56

Wir kaufen Wohnmobile + Wohnwagen 03944-36160, www.wm-aw.de Firma



MICH KANN MAN AUCH MIETEN!

Entdecken Sie jetzt unsere große Auswahl an Modellen für Ihre nächste Reise - zur Miete oder zum Kauf! Über den QR-Code im Bild erhalten Sie weitere Informationen.

HIRO Automark GmbH
www.hiro-online.de
Langenweg 20
26125 Oldenburg
☎ 0441 955620

Bastlerfahrzeug Opel Movano (Renault Master), Bj. 2005, TÜV 02/24, Teilausbau, Lkw-Zul., 750€ VB. ☎ 0178/8158396

Camper sucht Wohnmobil oder Wohnwagen ☎ 0175/3706428 @A488400

Fendt Wohnwagen, Opal 515SG zul. Ges.-Gew. 2000 kg, Bj. 2015, Ausführung m. Einzelbetten. Reisefertige Ausstattung mit Vorzelt. Info unter ☎ 0172/9008011, OL

Privat sucht Wohnmobil von privat. ☎ 0163/3355442

Womo Dethleffs Trend 7,41 m, 3,5 t mit Queensbett, EZ 09/22, 18.750 km, sehr guter Zust. mit 4 Schlafplätzen, Navi, SAT, TV, Fahrradträger, Markise uvm. Keine Haustiere. 72.000,00€ ☎ 0170 3133127 @A488737

www.fassbender-caravaning.de
Wohnwagen Eriba, Reisemobile der Marken Carado, Hymer und Niesmann & Bischoff. ☎ 0441/2050380

Motorräder und Roller

Mini Motarrad, 50 ccm, "neu" 290 €, ☎ 04451/952796

NIU KQi3 Scooter Sport Komfortabler Stadttroller, originalverpackt, schw./weiß, 500 € ☎ 0176 /61565677

Sehr gut erhaltenes Schönwetter-Motorrad, werkstattgepflegt. Suzuki Marauder VZ 800J, 39 kW, TÜV 10/25, Bj. 06/2000, 29 tkm gelaufen, Bereifung neuwertig, viele Extras, aus Altersgründen abzugeben. VHB 3.300 €, ☎ 0173/1540032

Immobilienmarkt

Onlineanzeigen jetzt kostenlos: www.Nordwest-Kleinanzeigen.de

ÖKOLOGISCH UND REGIONAL SEIT 1995



Jetzt Infomappe mit Wohnideen anfordern!

PROECOPLAN

PROECOPLAN-Häuser sind förderfähig - „Klimafreundlicher Neubau“ KfW-Bank

PROECOPLAN GmbH
Drögen-Hasen-Weg 34, 26129 Oldenburg,
Tel. 0441/972850, www.proecoplan.de

Verkauf

Anlageimmobilien

Senioren-Apartm. Rastede, 5% Mietrendite, Inflationsschutz, Grundbuch, 20-jähr. Mietvertrag, SeniorenInvest ☎ OL 21975127 info@senioreninvest.de

Verkauf Häuser

Bad Zwischenahn

Ohrwege

141,00 m²

Wohnfläche

460.000,00 €

Kaufpreis

@

9271773



Charmantes Viergiebel Haus mit stilvoller Ausstattung und idealer Lage 886 m² Grundstück, Garage, bezugsfrei, 460.000 €, Bedarfsausweis, Gas, Bj. 2002, "E", 159,30 kWh/m²a. Verkauf durch H.-D. van der Kamp, Kooperationspartner der OLB AG.

Oldenburgische Landesbank AG

☎ 04403 603-13

www.olb.de

Immobilien

OLB BANK

Immobilie i. zentr. Lage i. OL zu verkaufen, f. Kapitalanl. od. teilw. Selbstnutzer (u.a. sehr schöne, gr. san. Eigentümerwhg. mit Innenhofgart.), mögl. ME bei kompl. Vermietung p.a. ca. 41.800 €, v. priv., 795 Td. € zzgl. NK. jo.petersen@posteo.de

Jaderberg, EFH, ca. 110 m² Wfl., 803 m² Grdst., Bj. 1968, Dach aus 2009, Hgz. aus 2014, 275.000 € VB. ☎ 0172/4190227

Schlüsselfertiges Bauen - alles aus einer Hand Infos unter: www.tm-bau.de

Landschaftliche

Objekte und Resthöfe

Weideland bei WST gesucht. Ca. 1ha zu pachten od. kaufen. ☎ 0171/2219307

Suche Immobilien

zum Kauf

Grundstücke und Häuser in und um Oldenburg sowie im Raum Bad Zwischenahn und Rastede
auch mit Altbestand, zu kaufen gesucht!

Wird Ihnen Ihr Haus und Grundstück zu groß und Sie möchten in Ihrer gewohnten Umgebung bleiben? Wir haben die Lösung, alt gegen Neubauwohnung. Lassen Sie sich von uns beraten!



Tel. 044 93 / 14 75 o. 01 71 / 4 11 44 09

WIR SUCHEN IMMOBILIEN ODER BAUGRUNDSTÜCKE FÜR MFH-BEBAUUNG IN OL.

TEL. 04 41 – 24 92 40 10

ASCHENBECK & ASCHENBECK

PROJEKTENTWICKLUNG

Wir kaufen Häuser & Grundstücke in Oldenburg + Umzu

0441-93396-15

serios + schnell bei Direktzahlung



Suche Grundstücke

zum Kauf

Wir kaufen Grundstücke!

Altbestand mit und ohne abtrennbaren Bauplatz!

Ressel

BAU GmbH & Co KG

M. Petrack | 0441-93390-44

Grundstücke in Oldenburg, auch größere oder mit Alt-Immobilien zu kaufen gesucht ☎04494/1358, Fax 04494/8340

Garagen und

Stellplätze

Garage in Metjendorf zu vermieten, 80 €. ☎ 0441/301469

Vermietungen

allgemein

Helle Praxis/Therapieräume, 30m² in Bad ZA-Kayhauserfeld langfristig zu vermieten, 330 € KM ab 06/24. ☎ 0172/4273497

Vermietungen

Häuser

Doppelbungalow KfW 55 barrierefrei, ruhige Lage, 3 Zi., EB K, Bad, Garage, 80qm, 26169 ☎ 04491-7896680 @A488648

Vermietungen

Wohnungen

22ZKB, Blk, sep. Eingang, Zentrum, 60m², 1OG, NR, an ältere Alleinsh. Person z. verm. ☎ 04488/1559 od. 862432 ab 10h

3 ZKBB 68 qm, OL-Bloherfelde gerne an Einzelperson zu vermieten, Gartenmitbenutzung, 475 € kalt ☎ 01702305700 @A488504

Eversten, 2 ZKBB, Keller, 57 m² 600 € KM, sofort oder später, an 1 oder 2 Personen ab 50 Jahre. ☎ 0441/502915

Suche Immobilien

zur Miete



2 beste Freundinnen suchen Wohnung! Wir suchen ab 3 ZKB, ab 50qm, gerne zentral gelegen, max. 950 Euro warm. Wir freuen uns auf Ihr Angebot! ☎0441/4853482 ✉Indra.kuhnke@web.de @A488320

Berufst. Paar su. kl.-Hof/Haus a. Land, OL/Nord bis 20 km, max. 1000 €. KM. ☎ 0176/65623348

Ehepaar sucht eine DHH, RH oder alleinstehendes Haus, KM bis 750 € in OL und umzu. ☎ 04486/921101

Es wird dringend eine EG Whg im Ammerland gesucht. Es wäre schön, wenn das Bad behinderten gerecht wäre oder man es auf eigene Kosten umbauen kann. Bitte Angebote bis 800 € warm an ✉elkegerlach66@gmail.com

Heilerziehungspflegerin sucht schnellstmöglich möbl. Zimmer o. möbl. kl. Wohnung in OL und Umgebung. ☎ 0174/9906619.

Junges Paar (24/25) sucht neues herzliches Zuhause. Junges Berufstätiges Paar mit 16 jährigen stubenreinen kleinem Pudel sucht ein herzliches neues Zuhause in Raum Osternburg, Bümmerstede, Tweelbäke mit Garten oder Balkon. Gesucht wird eine größere 2 Zimmer wohnung bis 800€ warm. Wir freuen uns über Ihr Angebot und Anruf. ☎ 017620900939 @A488421

Neues Zuhause gesucht Wir eine 5-Köpfige Familie suchen ein 5 Zi./Haus in Oldenburg zur Mieteca.1000€kalt.0176/2399816 /chanti1@gmx.de @A488604

Wir suchen Landarbeiter/innen, Auszubildende, Baumschulgehilfen/innen, ab sofort. Baumschulen Schubert Bad Zwischenahn. ☎ 0172/2344141

Wir suchen Landarbeiter/innen, Auszubildende, Baumschulgehilfen/innen, ab sofort. Baumschulen Schubert Bad Zwischenahn. ☎ 0172/2344141

Paar sucht Mietwhg. in OL ab 01.06.2024. Mitte 30. Ein unbefr. Arbeitsverhältnis im öffentlichen Dienst vorhanden. 3 ZKB mit EBK und Parkplatz. Mind. 85 m². ✉ wohnungssuche-ol@tuta.com @A488593

Rentnerin mit Hund sucht kl. Haus oder Whg. mit Garten. Ländl. mit Feldrandlage im Raum Whv. / Jever/ Wangerland und Umgebung. Angebote bitte nur von tierfreundlichen Vermietern. ☎ 0174/1763186

Suche 1 bis 2 Zimmer Wohnung Ich bin 19 Jahre alt und wohne zur Zeit bei meinen Eltern in Oldenburg. Ab dem Sommer werde ich hier in Oldenburg studieren und suche meine erste eigene kleine Wohnung in den Stadtteilen Bürgerfelde, Haarentor, Innenstadt, Donnerschwee, Ziegelhofviertel, Wechloy, Ofenerdiek oder Nadorst. Ich lebe in einer festen Beziehung und trinke keinen Alkohol. In Zukunft möchte ich gerne einen kleinen Hund haben. Ich würde mich über einen Anruf unter folgender Nummer freuen: 01575-8905464. Vielen Dank ☎ 01575-8905464 @A488451

Suche berufstätiges Ehepaar sucht Haus oder Wohnung ab 90 m², gerne mit Carport und Gartenn. im Oldenb. Raum (10 km) bis 1000€ Tel: (ab 17 Uhr) ☎ 0441 4856801 @A488331

Suche in Brake, 2-3 Zimmer Wohnung, Küche, Dusche, WC, EG-Wohnung, auch im App. im betreuten Wohnen interessiert. ☎ 0174/ 726 23 78

Suche zu sofort 1-2ZKB in Friesoythe. ☎ 015226254171 @A488528

Varel: 3-Zi.-Whg. mit Terr. bzw. Balkon (ab 2. OG nur m. Fahrstuhl) von Beamten, alleinstehend u. finanziell unabhängig gesucht. ☎ 0170/8345443.

Zetel: Ältere Frau su. kleine ruhig gelegene Whg., langfristig zur Miete, Ortskernnah, ☎ 0175 / 7662198

Stellenmarkt

Mitarbeiter für Samstag gesucht. Zustellung der Tageszeitung (NWZ) nur am Samstag, variable Arbeitszeiten bis max. 11:00 Uhr, auf Minijob-Basis, flexibles Einsatzgebiet in Oldenburg. Bewerbung an: bewerbung@nordwestboten.de

Mitarbeiter für die Briefsortierung gesucht. 3 Tage die Woche, Einsatz nach Absprache, in der Zeit von 04:00 Uhr bis 07:00 Uhr in Oldenburg, auf Minijob-Basis, Bewerbung an: bewerbung@nordwestboten.de

Wir suchen Landarbeiter/innen, Auszubildende, Baumschulgehilfen/innen, ab sofort. Baumschulen Schubert Bad Zwischenahn. ☎ 0172/2344141

Wir suchen Landarbeiter/innen, Auszubildende, Baumschulgehilfen/innen, ab sofort. Baumschulen Schubert Bad Zwischenahn. ☎ 0172/2344141



Stellenangebote

Privat

Gelegentl. Mithilfe für Garten und Haus in Sandkrug gesucht ☎04481 8276 @A488640

Haushaltshilfe für Seniorenhaushalt alle 14 Tage f. 3 Std, 50 €☎ 04488/1559 od. 862432

Haushaltshilfe gesucht, 2x die Woche in Kirchhatten, nach Absprache. ☎ 04482/1863

Kinderbetr. / Haushaltshilfe in Friesoythe in TZ ca. 20h/Woche gesucht ✉da-hin@arcor.de ☎017621688498 @A488647

PC Unterricht in Bad Zwischenahn gesucht.☎ 0172/4762549

Pflegekraft gesucht, für 18 jährigen Mann, gerne examiniert oder Pflegehelfer in vollzeit!!! Flexible Arbeitszeit, Gute Bezahlung. Bei Fragen gerne melden unter der Nummer: 0151/44515423 @A488355

Reinigungskraft f. 2 Std./Wo. im Privathaush. in WST gesucht ☎015121587344 @A488563

Unterstützung im Haushalt! Wir suchen eine freundliche, gewandte u. zuverlässige Haushaltshilfe für eine regelmäßige Unterstützung in unserem 2-Personen Privat-Haushalt - ohne Tiere und rauchfrei. Wir wünschen uns längerfristig eine Person mit Sinn und Kompetenz für wohlfühlende Sauberkeit und Haushaltstätigkeiten - ohne kochen. Beginn der Tätigkeit im Umfang von zunächst 5 Stunden wöchentlich ab 01.03.2024 oder später. Wir bieten einen guten Stundenlohn, gute Stimmung und ein respektvolles Miteinander. Bei Interesse: Tel. u. WhatsApp: ☎ 0171/4366106 E-Mail: ol-haushalt@t-online.de

Welcher Rentner hilft mir, gegen gute Bezahlung, im Garten in Hude, ☎ 0160/95042015

Wer putzt meine Fenster, Einfamilienhaus in Kirchhatten, ca. 3,5 Stunden für 120 €. ☎ 04482/1863

Zuverlässige Reinigungskraft f. Ferienhaus in Sehestedt am Jadebusen gesucht, ab Saison 2024. ☎ 04221/23712

Stellengesuche

Suche Gartenarbeit v. Privat, Laub harken, schneiden usw., in Ammerland/OL. 0178/8168961

Altenpflegerin mit Herz und viel Erfahrung sucht eine Stelle als 24 Std Senioren Betreuerin ☎ 015 901 489 862 @A488689

AStA Uni OL sucht Jobs für Studierende bis max. 19,5Woche oder in den Semesterferien Vollzeit. ☎ 0441/7982573 oder jobs@asta-oldenburg.de

Biete kleine Hilfen im Haushalt/ Spaziergänge an, Wardenbg. ✉ Nr. 40939 NWZ, PLZ 26110 OL.

Fleißige Putzfrau sucht Stelle in Oldenburg. ☎ 0441/9990963 oder 0152/13170994

Ich suche eine Putzstelle (gerne auch mit bügeln) Raum Rastede/Old. Nord ☎ 015170050617

Maler hat Termine frei ☎ 015145171717, Anfrage gerne auch per WhatsApp

Maurer möchte sich beschäftigen für Maurer-, Putz- und Fugarbeiten. ☎ 0177 / 6908306.

Nette Frau sucht Reinigungsstelle im Privathaushalt in OL u. Rastede Umgebung, auf Minijob-Basis u. Teilzeit ☎ 01722401599.

Nette Frau sucht Reinigungsstelle im Privathaushalt in Eversten, Edewecht u. Umgebung. ☎ 017661608227.

Polin su. Arbeit als Seniorenbetreuerin m. Erfahrung oder als Reinigungskraft. ☎ 01777078139

Putzstelle für Privathaus. in OL, Mo.-Fr. 09.00-14.00 Uhr ☎ 0157-36579230.

Suche Arbeit rund ums Haus, Gartenarbeit, Heckenschnitt etc., Dachdecken/-rinnenarbeiten, Terrassenreinigung, Feuchtheitsbeseitigung. ☎ 0157/57557425.

Suche Aushilfsjob in TZ im Raum Ofenerdiek u. Nadorst. ☎ 0151/20305369 ab 17 Uhr.

Suche Gartenarbeit aller Art ☎ 015737216125

Zuverlässige Haushaltshilfe im Raum Wardenburg/Tungeln ges. für 3-4 Std./Wo. ☎ 04407/8469



Die Nähe der Familie hilft

RONALD McDONALD
HAUS OLDENBURG

www.mcdonalds-kinderhilfe.org

SPENDENKONTO

Landessparkasse zu Oldenburg
IBAN DE66 2805 0100 0016 4780 00
BIC SLZODE22

Abkürzungsverzeichnis zu den Energiekennwerten in Immobilienanzeigen

Art des Energieausweises V = Verbrauchsausweis B = Bedarfsausweis Energiekennwerte z.B. 257,65 kWh = 257,65 kWh/(m²a)	Wesentliche Energieträger Ko = Koks, Braunkohle, Steinkohle ZH = Zentralheizung Öl = Heizöl Gas = Erdgas, Flüssiggas	FW = Fernwärme aus Heizwerk o. KWK EH = Etagenheizung OH = Ofenheizung Hz = Brennholz, Holzpellets, Holzhackschnitzel E = Elektrische Energie (auch Wärmepumpe), Strommix	BHKW = Blockheizkraftwerk EW = Erdwärme Baujahr - Bj. 1997 oder 1997 = Baujahr 1997 Energieeffizienzklasse z.B. Kl. B = Energieeffizienzklasse B
---	---	---	--

Fettabsaugung: Fortschritt am Puls der Zeit

PLASTISCHE CHIRURGIE Kurze OP-Zeiten und neue Verfahren sorgen für ein gelungenes Body Contouring

VON DR. MED. PHIL MILLION

Neue Techniken halten Einzug in die moderne Medizin und unser Fachbereich ist davon nicht ausgeschlossen. Die Fettabsaugung hat sich seit den ersten breit angewandten Anwendungen in den 1980ern deutlich weiterentwickelt. Durch die Tumescenztechnik und den Einsatz von stumpfen Kanülen konnten in den letzten 30 Jahren erhebliche Fortschritte erzielt und Komplikationen reduziert werden. Am meisten sicherlich innerhalb der letzten zehn Jahre aufgrund der immer mehr durchgeführten Absaugungen mit medizinischer Indikation, beispielsweise beim Lipödem, einer gemeinen Fettverteilungsstörung.

Welche Methoden der Fettabsaugung gibt es?

- Früher wurde Fett durch

reinen Unterdruck entfernt. Durch lange Heilungszeiten, Komplikationen etc. gelangt dieses einfache Verfahren mehr und mehr in den Hintergrund.

■ Neuere Techniken haben sich etabliert, um die Fettzellen beispielsweise zu verflüssigen und dann abzusaugen. Diese Techniken funktionieren über Ultraschall und Vibration UAL, VAL, PAL (Ultraschall/Vibrations/Power-assistierte-Liposuktion).

■ Eine neuere Errungenschaft ist die Wasserstrahl-assistierte Liposuktion (WAL), bei der durch einen pulsierenden Wasserstrahl am Kanülenende Fettzellen sanft entfernt werden können. Hierbei können die Fettzellen ohne vorherige Verflüssigung entfernt und sogar für einen Eigenfetttransfer verwendet werden.

Alle Techniken können in einer Tumescenzanästhesie (Lokalanästhesie) oder einer

Vollnarkose durchgeführt werden. Zugänge durch die Haut sind nur 3 bis 5 Millimeter groß.

Welche Methode ist überlegen?

Eine Überlegenheit einer Technik der Fettabsaugung lässt sich schlicht nicht beantworten. Meines Erachtens ist die jeweilige Handhabung des Operateurs mit den jeweiligen Gerätschaften und die Form der Narkose entscheidend für das spätere Ergebnis. In meinem Fall eine Kombination aus dosierter Tumescenzlösung, Wasserstrahl-assistierter-Liposuktion und ggf. Vollnarkose, je nach Indikation.

Ist die Betäubung entscheidend für das Ergebnis?

Alleinige Tumescenzanästhesie ist hier ein neuer Be-

griff. Gemeint ist eine Lösung zur Lockerung der Fettzellen in ihrem Verbund und zur Betäubung. Damit soll eine schonendere Absaugung von Fett möglich sein. So weit ist das korrekt, jedoch werden die Areale dabei häufig derart aufgequollen, um für Schmerzfreiheit zur sorgen, dass eine möglichst glatte Absaugung schwieriger umsetzbar ist und das ist bei allen Fettabsaugungsverfahren gleich.

Eine alleinige Absaugung in Vollnarkose ermöglicht dem Patienten Schmerzfreiheit während des Eingriffes, jedoch würde bei dem Verzicht auf die Tumescenzlösung der Eingriff für das Gewebe viel zu traumatisch sein.

Eine Kombination aus beiden Verfahren kann sinnvoll sein. Vollnarkose für Schmerzfreiheit während des Eingriffes gepaart mit Tumescenzlösung für ein atraumatisches Absaugen des Fettes mit Ver-

wendung eines lang wirksamen lokalen Betäubungsmittels für weniger Schmerzen nach der OP. Durch das Verwenden von weniger Tumescenz ist es leichter, das spätere Ergebnis gut abzuschätzen.

Die Wahrheit liegt in der Mitte

In der Realität und Praxis muss der jeweilige Operateur das von ihm angewandte Verfahren beherrschen, verfeinern und auf die jeweilige Indikation anpassen.

Komplikationen wie Infektionen und Thrombosen lassen sich durch kurze OP-Zeiten reduzieren, gefürchtete Dellen, Riefen und Furchen nach Absaugung durch Technik und Anwendung minimieren.

Für noch glattere Ergebnisse und einer zusätzlichen Straffung der Haut lassen sich alle der genannten Verfahren

mit neuen Straffungstechniken kombinieren, ohne dabei zusätzlich Narben zu erzeugen. Diese Verfahren dienen zusammen mit der Fettabsaugung der modernen Körperformung, dem sogenannten „Body Contouring“.

➔@<https://dr-million.de/de>

Weitere Brancheneinträge finden Sie auf **nwz-guide.de**



Buchen Sie Ihren Eintrag

schnell und einfach im Internet unter **guide.nwzonline.de/branchenguide**

Fragen zur Buchung beantwortet der Service Geschäftskunden, **Telefon (0441) 9988-4114**

AKUPUNKTUR

Praxis	Adresse	Telefon, E-Mail	Sprechstunde
Ralph Reck, Arzt Krampfaderverödung, Ozontherapie für Gelenke, Bindegewebe u. Blut, Chinesische Medizin, Akupunktur	Gartenstr. 4 26122 Oldenburg	0441 / 25844 0441 / 2488165 info@ralph-reck.de www.ralph-reck.de	Mo.-Do. 09.00 - 12.00 Uhr 15.00 - 17.00 Uhr nach Vereinbarung

HANDCHIRURGIE

Praxis	Adresse	Telefon, E-Mail	Sprechstunde
Hand- und Plastische Chirurgie Oldenburg Dr. med. M. Wrobel, Dr. med. A. Settje, Dr. med. T. Wermter, Dr. M. Rüttermann Minimal invasive Handchirurgie (Karpaltunnel, Dupuytren etc.), ambulante Operationen, Nervenchirurgie, Rekonstruktive Chirurgie, Arthrose- und Rheuma-Chirurgie	Poststr. 1 26122 Oldenburg	0441 / 4086855 info@hpc-oldenburg.de www.hpc-oldenburg.de	Termine nach Vereinbarung

Prof. Dr. Lars Steinsträßer Plastische und Ästhetische Chirurgie, Handchirurgie	Gartenstr. 2 26122 Oldenburg	0441 / 68322283 www.steinstraesser.de praxis@steinstraesser.de	Sprechstunde: Termine nach Vereinbarung: Telefonisch Mo-Fr: 08:00-16:00 und Online Terminkalender auf www.steinstraesser.de
Arthrose, Bewegungseinschränkung, Dupuytren, Handgelenksschmerz, Hauttumor Mikroinvasive Therapie Karpaltunnel-, Sulcus-ulnaris-Syndrom, Rheumachirurgie, Springender Finger	St. Annen Str. 9 49624 Lönningen		

IMPLANTOLOGIE

Praxis	Adresse	Telefon, E-Mail	Sprechstunde
DIE OLDENBURGER ZAHNÄRZTE, Andreas H. Raßloff und Partner, Ästh. Zahnheilkunde, Implantologie mit 3D Diagnostik, Zahnfleisch- u. Wurzelkanalbehandlung, Kinderzahnheilkunde, Zahnwichtel, Gesamtanierung u. Vollnarkose, Prof. Zahnreinigung, Kiefergelenksdiagnostik (CMD), hochw., Unsichtbare Zahnschienen, Sportzahnheilkunde, Schnarchtherapie, Oralchirurgie, Zahnersatz von deutsch. Meisterlabor	Osternburg: Dragoner Str. 1 26135 Oldenburg Bürgerfelde: An der Südbäke 1 26127 Oldenburg Wechloy: Drögen-Hasen-Weg 19 26129 Oldenburg	0441 / 25225 info@praxis-osternburg.de 0441 / 63053 info@praxis-buergerfelde.de 0441 / 777 5 777 info@doz-wechloy.de www.die-oldenburger-zahnaerzte.de	Mo. bis Do.: 8.00 - 19.00 Uhr, Freitag: 8.00 - 17.00 Uhr Mo. bis Do.: 8.00 - 19.00 Uhr, Freitag: 8.00 - 13.00 Uhr Mo. bis Do.: 8.00 - 13.00 Uhr + 14.00 - 18.00 Uhr Freitag: 8.00 - 13.00 Uhr Facebook: Die Oldenburger Zahnärzte Die Oldenburger Zahnwichtel Instagram: die_oldenburger_zahnaerzte

FirmaMedizinisches Versorgungszentrum ZahnZentrum Nordwest GmbH Implantologie, Dentalchirurgie, 3D-Röntgen, Kieferorthopädie, Zahnmedizin, Meisterdentallabor, Vollnarkosebehandlung 2 Master of Science Implantologie & Dentalchirurgie 2 Master of Science Kieferorthopädie	Brinkmanns Kamp 1 27798 Hude	Tel. 04408/7477 www.zz-hude.de Info-Hotline: Tel. 04408/923180 (auch am WE)	Sprechzeiten: Mo.-Fr.: 8:00 -19:00 Uhr Sa.: 8:00 - 13:00 Uhr
---	---------------------------------	--	--

Dr. Christian Werk MSc Master of Science in Implantologie Implantologie mit 3-D-Diagnostik, hochwertiger Zahnersatz, ästhetische Zahnheilkunde, eigenes Praxislabor	Oldenburger Str. 291 26180 Rastede	04402 / 9649539	Montag bis Freitag nach Vereinbarung
--	---------------------------------------	-----------------	--------------------------------------

PLASTISCHE CHIRURGIE

Praxis	Adresse	Telefon, E-Mail	Sprechstunde
Dr. med. Phil Million Plastische und Ästhetische Chirurgie Minimalinvasive Behandlungen (Botulinum, Hyaluron, PRP, Fadenlifting) Lipödem Behandlung Ästhetische Gesichts- und Brustchirurgie Straffungsoperationen Transchirurgie	Bremer Str. 12 26135 Oldenburg	0441-93334664 dr-million.de info@dr-million.de	Telefonisch Mo-Fr 09:00-18:00 Uhr erreichbar. Termine nach Vereinbarung. Nutzen Sie hierzu gerne unseren Onlineterminkalender auf www.dr-million.de

Hand- und Plastische Chirurgie Oldenburg Dr. med. M. Wrobel, Dr. med. A. Settje, Dr. med. T. Wermter, Dr. M. Rüttermann Minimal invasive Handchirurgie (Karpaltunnel, Dupuytren etc.), ambulante Operationen, Nervenchirurgie, Rekonstruktive Chirurgie, Arthrose- und Rheuma-Chirurgie, Kosmetische/Ästhetische Chirurgie	Poststr. 1 26122 Oldenburg	0441 / 4086855 info@hpc-oldenburg.de www.aesthetik-team-oldenburg.de	Termine nach Vereinbarung
--	-------------------------------	--	---------------------------

JUVENTIS Tagesklinik für Plastische und Ästhetische Chirurgie. Dr. Michael Wrobel Kosmetische Operationen, Lidkorrekturen, Faltentherapie, Facelift, Brustkorrekturen, Bauchstraffung, Fettabsaugung, Ohranlegeplastik, ambulante Handchirurgie	Dragoner Str. 1 26135 Oldenburg	0441 / 2182446 0441 / 2182447 info@juventis.de www.juventis.de	Individuelle Termine nach Ihren Bedürfnissen
---	------------------------------------	---	--

Prof. Dr. Lars Steinsträßer Plastische und Ästhetische Chirurgie, Handchirurgie	Gartenstr. 2 26122 Oldenburg St. Annen Str. 9 49624 Lönningen	0441 / 68322283 www.steinstraesser.de praxis@steinstraesser.de	Sprechstunde: Termine nach Vereinbarung: Telefonisch Mo-Fr: 08:00-16:00 und Online Terminkalender auf www.steinstraesser.de
Faltentherapie (Botox, Hyaluron, Fett, PRP), Ober- und Unterlidstraffung, Brustvergrößerung (Eigenfett / Silikon), Brustverkleinerung, Bauchstraffung, Hautstraffung Argon-Plasma, Ohranlegeplastik, Schamlippenverkleinerung, Liposuktion, Lipödem Therapie, Nichtoperativ (EMFACE, EMSELLA, EMSculpt neo)			

CHIROTHERAPIE

Praxis	Adresse	Telefon, E-Mail	Sprechstunde
Dr. Nicole Gorris-Vollmer Allgemeinmedizin-Chiroltherapie	Waffenplatz 1 26122 Oldenburg	0441 / 25419 0441 / 26896	Mo. - Fr. 8:30 - 14:00 Uhr Mo/Di/Do 16:00 - 18:00 Uhr

RADIOLOGISCHE DIAGNOSTIK

Praxis	Adresse	Telefon, E-Mail	Sprechstunde
Praxis Dr. Steen und Partner MRT / CT / Mammographie / CT-assistierte Schmerztherapie/ NUK / Schilddrüsensprechstunde/ Radiosynoviorthese	Grüne Str. 12 26121 Oldenburg	0441 / 92678 - 0 0441 / 92678 - 55 www.radiologie-oldenburg.de	Mo., Di., Do. 8:30 - 16:30 Uhr Mi. + Fr. 8:30 - 12:30 Uhr und nach Vereinbarung

Natürlichkeit und schlanke Silhouette im Trend

ÄSTHETISCHE CHIRURGIE Motivation für optische Optimierung ist in der Corona-Pandemie gestiegen

VON DR. MICHAEL WROBEL

Die aktuelle Operations- und Behandlungsstatistik der Vereinigung der Deutschen Ästhetisch-Plastischen Chirurgen (VDÄPC) verzeichnete im zweiten Corona-Pandemiejahr einen Anstieg aller ästhetischen Behandlungen von rund 15 Prozent. Die Interpretation der vorliegenden Statistiken geht laut VDÄPC dahin, dass Home-Office, Masketragen und Videokonferenzen steigende Motivation für Optimierungen der Gesichtsästhetik geschaffen haben.

Auch haben Lockdowns und weitere körperliche und seelische Belastungen bei vielen Menschen zu einer sichtbaren Erschöpfung und Home-Office-Pfunden geführt, was möglicherweise vermehrt das Bedürfnis nach einer Neu-Definierung der Körperform genährt hat. Zudem zeigt die Praxis, dass



Dr. Michael Wrobel, Facharzt für Plastische und Ästhetische Chirurgie

BILD: JUVENTIS

während der Pandemiejahre finanzielle Rücklagen, die ursprünglich für Urlaube verwendet werden sollten, öfter in ästhetische Eingriffe investiert wurden. Erfrischt und verjüngt aus der Krise hervorgehen und wieder einen normalen Alltag leben zu können, im Bewusstsein, attraktiv auszusehen, ist offensichtlich der Wunsch vieler Patienten quer durch alle Bevölkerungs-

schichten, und: Natürlichkeit liegt dabei absolut im Trend.

Faltenbehandlung, Liftstraffung und Fettabsaugung boomen

Insgesamt ist festzustellen, dass immer mehr Menschen weltweit dem Wunsch nach einer Optimierung ihres Aussehens folgen. Auch die Zahl der Schönheits-OPs in Deutschland hat sich innerhalb der vergangenen zehn Jahre mehr als verdoppelt. Mit knapp 500 000 Eingriffen in 2021 gehörte die Bundesrepublik zu den Ländern mit den meisten plastisch-ästhetischen Eingriffen weltweit. Bei den Gesichts-OPs war 2022 hier die Lidstraffung der meistgefragte Veränderungswunsch. Bei den größeren OPs verdrängte die Fettabsaugung die Brustvergrößerung von Platz Eins. Spitzenreiter bei den minimal invasiven Ein-

griffen bei Frauen sind Faltenbehandlungen mit Botox und Hyaluron, außerdem Lippenkorrekturen mit einem Zuwachs von 25,7 Prozent. Deutsche Männer ließen sich am häufigsten Fett absaugen, gefolgt von Lidstraffungen und Brustverkleinerungen sowie Faltenunterspritzungen.

Wunsch, die Zeichen der Zeit aufzuhalten

Allgemein geht der Trend heutzutage zu möglichst konservativen Optimierungen der Körperästhetik. Schlauchbootlippen und extrem große Brüste sind immer seltener gefragt. Vielmehr möchten die meisten Patienten ganz natürlich verjüngt aussehen, so vital aussehen wie früher oder den Zeichen der Zeit allgemein ein kleines Schnippchen schlagen. Oft ist es auch so, dass der Wunsch nach einer Veränderung, zum Beispiel bei

Schlupfliedern oder sogenannten Reiterhosen, schon sehr lange besteht, und nach dem gefühlten Verzicht auf andere Annehmlichkeiten während der Pandemie erfüllen sich die Menschen diesen Wunsch jetzt.

Gefahren für Jugendliche durch Social Media

Viele Jugendliche haben in der Corona Pandemie enorm viele Stunden im Internet zugebracht. Bei ihnen hat Social Media einen großen Einfluss auf das aktuelle Schönheitsbild. Dabei messen sie selbst ihren Körper an Kunstfiguren, deren Aussehen keinesfalls normal ist, sondern durch Photoshop oder übertriebene Eingriffe erzielt wurde. In den USA, dem Land mit den meisten Schönheits-OPs pro Jahr trenden Beauty-OPs bereits während der Highschool-Zeit. – Eine Entwicklung, vor der

man in Deutschland nur warnen kann.

Ein natürliches, altersentsprechendes Strahlen, das aus persönlicher Zufriedenheit resultiert, kann so hinreichend sein, dass es jeden Effekt, den ein ästhetischer Eingriff erwirken könnte, toppt.

Weitere Informationen gibt es im Internet unter [@www.juventus.de](https://www.juventus.de)

HABEN SIE FRAGEN?

Unsere Branchenseiten Ärzte Spezial erscheinen immer am 4. Dienstag im Monat. Haben Sie Fragen zu Fachbeiträgen oder möchten Sie als eingetragener Experte einen eigenen Beitrag veröffentlichen, wenden Sie sich bitte an unsere Serviceredaktion: Tel. 0441 / 9988 – 8428, E-Mail: anzeigen-redaktion@nwzmedien.de

ORTHOPÄDIE			
Praxis	Adresse	Telefon, E-Mail	Sprechstunde
Cramer Meyer Orthopäden Orthopädie und Unfallchirurgie	Mozartstr. 30 266655 Westerstede Oldenburger Str. 2 a 26160 Bad Zwischenahn	04488/523550	8.00-12.00 Uhr, sowie Mo, Di und Do von 15.00-18.00 Uhr
		04403/6023230 info@orthopaedie-wst.de www.orthopaedie-wst.de	
Orthopädische Facharztpraxis Handchirurgie als Leistung der gesetzlichen Krankenkassen Dr. med. Ralf Heimbürger, Dr. med. Michael Kauss, Dr. med. Andreas Settje	Lange Str. 27 26655 Westerstede	04488 / 52985-0 04488 / 52985-29 praxis@orthopaedie-im-zentrum.net	Montag: 07:30 - 12:30 Uhr und 14 - 16 Uhr Dienstag: 07:30 - 12:30 Uhr und 14 - 16 Uhr Mittwoch: 07:30 - 12:30 Uhr Donnerstag: 07:30 - 12 Uhr und 14:30 - 17 Uhr Freitag: 07:30 - 12:30 Uhr
Orthopädie, Unfallchirurgie, Orthopädische Chirurgie (Hüft- und Knieendoprothetik), Kinderorthopädie, Sportmedizin, Osteologie, DXA-Messung, Stoßwellentherapie, CT gestützte Schmerztherapie		www.orthopaedieim-zentrum.net 04488 / 52985-0 04488 / 52985-29	
PCO Praxis für Chirurgie und Orthopädie Oldenburg-Ammerland Lars Kettwich, Martin Otten, Dr. med. Michael Breul - FÄ für Orthopädie und Unfallchirurgie, ambulante Operationen stationäre Operationen, (Knie/Hüftendoprothetik), Sportverletzungen, Durchgangsarzt Spezielle Unfallchirurgie + spezielle Orthopädie (Dr. med. Breul)	An der Autobahn 1 26215 Wiefelstede	0441 / 2121-6969 info@pco-nord.de www.pco-nord.de	Onlineterminvereinbarung auf unserer Webseite
Rainer de Barse Facharzt für Orthopädie, Chirotherapie, Osteologie (DXA-Knochendichtemessung), Stoßwellentherapie	Oldenburger Str. 257 26180 Rastede	04402 / 84040 04402 / 2650 www.debarse-rastede.de info@debarse-rastede.de	Mo bis Fr 8:00 - 12:00 Uhr Mo, Di, Do 15:00 - 18:00 Uhr und nach Vereinbarung

PLASTISCHE OPERATIONEN			
Praxis	Adresse	Telefon, E-Mail	Sprechstunde
JUVENTIS Tagesklinik für Plastische und Ästhetische Chirurgie. Dr. Michael Wrobel Kosmetische Operationen, Lidkorrekturen, Faltentherapie, Facelift, Brustkorrekturen, Bauchstraffung, Fettabsaugung, Ohranlegeplastik, Handchirurgie	Dragoner Str. 1 26135 Oldenburg	0441 / 2182446 0441 / 2182447 info@juventus.de www.juventus.de	Individuelle Termine nach Ihren Bedürfnissen
Prof. Dr. Lars Steinsträßer Plastische und Ästhetische Chirurgie, Handchirurgie Faltentherapie (Botox, Hyaluron, Fett, PRP), Ober- und Unterlidstraffung, Brustvergrößerung (Eigenfett / Silikon), Brustverkleinerung, Bauchstraffung, Hautstraffung Argon-Plasma, Ohranlegeplastik, Schamlippenverkleinerung, Liposuktion, Lipödem Therapie, Nichtoperativ (EMFACE, EMSELLA, EMSculpt neo)	Gartenstr. 2 26122 Oldenburg St. Annen Str. 9 49624 Lönigen	0441 / 68322283 www.steinstraesser.de praxis@steinstraesser.de	Sprechstunde: Termine nach Vereinbarung: Telefonisch Mo-Fr: 08:00-16:00 und Online Terminkalender auf www.steinstraesser.de

CHIRURGIE			
Praxis	Adresse	Telefon, E-Mail	Sprechstunde
PCO-Praxis für Chirurgie und Orthopädie Oldenburg - Ammerland Radwan Kassem - FA für Gefäßchirurgie, Spezialisierung auf Venenleiden, Krampfader-Operationen, Ultraschalluntersuchung der Gefäße	An der Autobahn 1 26215 Wiefelstede	0441 / 2121-6969 info@pco-nord.de www.chirurgie-zwischenahn.de	Onlineterminvereinbarung auf unserer Webseite
W. Stöver Facharzt f. Chirurgie / Unfallchirurgie Ambulante OP (z.B. auch in Vollnarkose), Röntgen, handchirurgische OP	Zwischenbrücken 17 27793 Wildeshausen	04431 / 918555	falls möglich bitte telefonische Terminabsprache
ZAHNMEDIZIN			
Praxis	Adresse	Telefon, E-Mail	Sprechstunde
DIE OLDENBURGER ZAHNÄRZTE, Andreas H. Raßloff und Partner, Ästh. Zahnheilkunde, Implantologie mit 3D Diagnostik, Zahnfleisch- u. Wurzelkanalbehandlung, Kinderzahnheilkunde, Zahnwichtel, Gesamtanierung u. Vollnarkose, Prof. Zahnreinigung, Kiefergelenksdiagnostik (CMD), hochw., Unsichtbare Zahnschienen, Sportzahnheilkunde, Schnarchtherapie, Oralchirurgie, Zahnersatz von deutsch. Meisterlabor	Osternburg: Dragoner Str. 1 26135 Oldenburg	0441 / 25225 info@praxis-osternburg.de	Mo. bis Do.: 8.00 - 19.00 Uhr, Freitag: 8.00 - 17.00 Uhr
	Bürgerfelde: An der Südbäke 1 26127 Oldenburg	0441 / 63053 info@praxis-buergerfelde.de	Mo. bis Do.: 8.00 - 19.00 Uhr, Freitag: 8.00 - 13.00 Uhr
	Wechloy: Drögen-Hasen-Weg 19 26129 Oldenburg	0441 / 777 5 777 info@doz-wechloy.de www.die-oldenburger-zahnaerzte.de	Mo. bis Do.: 8.00 - 13.00 Uhr + 14.00 - 18.00 Uhr Freitag: 8.00 - 13.00 Uhr Facebook: Die Oldenburger Zahnärzte Die Oldenburger Zahnwichtel Instagram: die_oldenburger_zahnaerzte
Zahnarztpraxis an der alten Fleiwa Dr. Andre Siemer* Jana Mann Dr. Christian von Mülert (angestellte Zahnärzte) Tätigkeitsschwerpunkt: Ästhetische Zahnheilkunde, festsitzender Zahnersatz *Spezialist für Prothetik & qualifiziert fortgebildeter Gutachter (DGPro)	Industriestraße 4a 26121 Oldenburg	Tel. 0441/7781200 info@zahnarzt-alte-fleiwa.de www.zahnarzt-alte-fleiwa.de	Sprechzeiten: Mo.-Do.: 8:00-18:30 Uhr Freitag: 8:00-13:30 Uhr

Praxis für moderne Zahnheilkunde GbR M. Pradel, L. Roßner, A. Sernau, V. Nagel, A. Kühnle und L. Kubusova Zahnästhetik, Implantologie, Parodontologie, Kinderzahnheilkunde, Zahnfleischbehandlungen, Apnoe- und Schnarchtherapie individuelle, professionelle Zahnreinigungen, Solo-Propylaxe	Bloherfelder Str.17 26129 Oldenburg	0441 / 58452 www.zahnheilkunde-ol.de post@zahnheilkunde-ol.de	Mo. - Do. 7:30 - 20:00 Uhr Freitag 7:30 - 18:00 Uhr und nach Vereinbarung
Zahnärzte Dr. Matthias Brüntjen und Partner Implantologie, Kieferorthopädie, Narkosebehandlung, ästhetische Zahnheilkunde, hochwertiger Zahnersatz Propylaxe, Kinderzahnheilkunde	Paul-Tantzen-Str. 6-8 26125 Oldenburg	0441 / 602070 0441 / 602017 info@zahnaerzte-ofenerndiek.de www.zahnaerzte-dr-bruentjen-und-kollegen.de	Mo. - Mi. 8:00 - 19:00 Uhr Do. 8:00 - 18:00 Uhr Fr. 8:00 - 16:00 Uhr
Zahnarztpraxis Dr. Heinrich Meiners und Partner Soloprophyllaxe, Cerec, Implantologie, Kinderzahnheilkunde, Kieferorthopädie	Bremer Heerstr. 127 26135 Oldenburg	0441/ 20892 0441/ 20798 www.zahnaerzte-meiners.de	Montag bis Freitag nach Vereinbarung

Liebe Leserin,
lieber Leser,

diese Seite entsteht unter Mitwirkung eines medizinischen Beirats. Ihm gehören an:

Dr. Gerd Pommer (Oldenburg),
Jens Wagenknecht (Varel) und
Prof. Dr. Andreas Weyland (Oldenburg).

ALLES GUTE

WER UNBEDINGT DROGEN konsumieren möchte, sollte nach der Empfehlung von Burkhard Blienert den Rat beachten: „Je später und älter, desto besser“. Unter anderem sei das Hirnwachstum bei Menschen erst im Alter von 25 Jahren abgeschlossen. Mit der Regelung zur Cannabis-Freigabe werde mit den über 18-jährigen eine besonders gefährdete Gruppe nicht mehr dem Schwarzmarkt überlassen.

JUNIOR-ABC

Fachleute erklären in dem kleinen Junior-Abc kurz und auch für Kinder verständlich Fachbegriffe aus dem Gesundheitsbereich. Heute geht Prof. Dr. Dr. Rudy Leon De Wilde, Direktor der Universitätsklinik für Gynäkologie im Pius-Hospital Oldenburg, auf den Begriff (K)inderlähmung ein.

Kinderlähmung ist der gebräuchliche Begriff für eine schwere Erkrankung, die durch Viren übertragen wird. Sie kann erworben, aber auch angeboren sein und führt im schlimmsten Fall zu Lähmungen. Einen verlässlichen Schutz bietet eine regelmäßig aufgefrischte Impfung.

SERVICE

BEIM UMGANG mit Cannabis ist es nach Einschätzung des Sucht und Drogenbeauftragten der Bundesregierung richtig und wichtig, dass „wir jetzt den ersten Schritt gemacht haben, um Drogenkonsum und Sucht aus der Tabuzone herauszuholen“. Im aktuellen Bundeshaushalt würden so viele Mittel wie nie zuvor für die Suchtprävention stehen - „und zwar noch einmal sechs Millionen Euro mehr für das Thema Cannabis“. Auch das zeige, dass die Bundesregierung nah dran an der Lebenswirklichkeit der Menschen ist.

TERMINE

ZUM TAG der seltenen Erkrankungen gibt es im Klinikum Oldenburg am 29. Februar aktuelle medizinische Informationen zu mehreren Fällen sowie einen Ausblick auf weiter verbesserte Diagnose- und Therapiemöglichkeiten. Mit dabei sind neben Prof. Dr. Christoph Korenke aus der Klinik für Neuropädiatrie und angeborene Stoffwechselerkrankungen sowie Prof. Dr. Marc-Phillip Hitz aus der Universitätsklinik für Medizinische Genetik weitere Referenten, die Erfahrung bei der Behandlung von Patienten mit seltenen Erkrankungen haben. Beginn ist um 17 Uhr im Bildungszentrum am Klinikum, Brandenburger Str. 19. Der Eintritt ist frei. Eine Anmeldung ist nicht erforderlich.

Wenn der Rausch gefährlich ist

CANNABIS-KONSUM Autofahren bleibt nach der geplanten Teil-Legalisierung tabu

VON KLAUS HILKMANN

OLDENBURG – Cannabis ist die am weitesten verbreitete illegale Droge im EU-Raum. Eine 2016 im Auftrag des Bundesministeriums für Gesundheit erstellte Studie geht davon aus, dass allein in Deutschland über drei Millionen Frauen und Männer zwischen 18 und 64 Jahren innerhalb der letzten Monate mindestens einmal Cannabis konsumiert haben, wobei der Zuspruch bei der jüngeren Bevölkerung mehr als doppelt so hoch war wie bei der Altersgruppe ab 35 Jahre. Der Anteil der 18- bis 25-Jährigen mit Cannabis-Erfahrung beträgt mehr als 17 Prozent.

An der unter dem Titel „Cannabis: Potenzial und Risiken“ (CaPRis) veröffentlichten Analyse haben mehr als 30 Wissenschaftler aus Medizin und Forschung mitgewirkt. Für die Untersuchung wurden über 2000 internationale Studien aus den letzten zehn Jahren ausgewertet. Die Ergebnisse der Meta-Analyse zeigen, dass ein regelmäßiger Cannabis-Konsum insbesondere bei Jugendlichen mit erheblichen gesundheitlichen Risiken verbunden ist. Weniger klar ist demnach der Forschungsstand bezüglich der Wirksamkeit, Verträglichkeit und Sicherheit von Cannabis-Arzneimitteln, die zum Beispiel zur Linderung von Angst-Attacken oder chronischen Schmerzen eingesetzt werden können.

Ein Cannabis-Rausch entsteht durch verschiedene in der Hanfpflanze enthaltene Stoffe, die eine psychoaktive Wirkung auf das zentrale Nervensystem haben, wobei THC die stärkste Wirkung hat. Der Konsum kann sehr unterschiedliche Reaktionen auslösen. Die Palette reicht von Entspannung- und Glücksgefühlen bis hin zu negativen Effekten wie Unruhe und Stress oder einer Beeinträchtigung der Psychomotorik.

Viele negative Folgen

Anders als Alkohol oder Opiate bewirkt ein übermäßiger Cannabis-Konsum eher selten eine akute Lebensgefahr – etwa durch einen Atem-

MISCHKONSUM VON CANNABIS UND ALKOHOL ERHÖHT UNFALLRISIKO



Die Verkehrspsychologin Lilo Harms berät regelmäßige Menschen, die eine Medizinisch-Psychologische Untersuchung (MPU) absolvieren müssen.

BILD: HILKMANN

Klare Grenzwerte zur Markierung der Fahruntüchtigkeit gibt es für die meisten illegalen Drogen nicht. Das Bundesverfassungsgericht hat entschieden, dass der fürs Autofahren zulässige Wert bei Cannabis ab 1,0 Nanogramm THC pro Milliliter Blutserum überschritten ist. Aktuelle Zahlen zeigen, dass sich die Zahl der Verkehrsunfälle mit Personenschaden unter Cannabiseinfluss atark erhöht hat.

Im Verdachtsfall kann der Führerschein auch entzogen werden, wenn der zulässige THC-Wert bei einer Urinprobe nicht erreicht wird. Das droht übrigens auch, wenn man mit dem Fahrrad unterwegs ist. Nach einer Fahrt unter Drogeneinfluss, wird auf jeden Fall eine Ordnungswidrigkeit festgestellt. Ersthäter erwartet in der Regel ein 500 Euro-Bußgeld, zwei Punkte und ein einmonatiges Fahrverbot.

Nach einem Mischkonsum von Cannabis und Alkohol ist Autofahren besonders gefährlich. Eine Studie der Universität Würzburg zeigt, dass die gleichzeitige Einnahme das Risiko einen Verkehrsunfall zu verursachen um das 30-fache erhöht. 2019 hat die Polizei bundesweit über 16000 Verkehrsunfälle mit Personenschaden festgestellt, bei denen Alkohol und/oder Drogen im Spiel waren.

oder Herzstillstand. Vor allem regelmäßige, langjährige User müssen aber damit rechnen, dass sich früher oder später negative Folgen etwa für das soziale Umfeld, die psychische Gesundheit und die kognitive Leistungsfähigkeit einstellen.

Letzteres gilt insbesondere für Jugendliche, da die Hirnentwicklung bei ihnen noch nicht abgeschlossen ist, erklärt die Verkehrspsychologin Lilo Harms, die in Oldenburg und an anderen Orten in der Region Beratungen für Menschen anbietet, die eine Medizinisch-Psychologische Untersuchung (MPU) absolvieren müssen, um ihren nach Dro-

gen- oder Alkoholkonsum verlorenen Führerschein wiedererlangen zu können.

Einfluss auf die Psyche

Ein Cannabis-Rausch entsteht durch das Rauchen von Marihuana, das aus getrockneten Hanfblättern- oder Blüten gewonnen wird. Die Wirkung hat je nach Dosierung und Erfahrung einen mehr oder weniger starken Einfluss auf die Wahrnehmung, Psyche und die kognitive Leistungsfähigkeit. Sicher ist, dass die aktive Teilnahme am Straßenverkehr nach dem Konsum von Cannabis tabu ist, betont Lilo

Harms: „Autofahren unter Drogeneinfluss ist verboten.“

Entsprechende Regelungen der Straßenverkehrsordnung bleiben auch nach der von der Bundesregierung geplanten Teillegalisierung des Cannabis-Konsums in Kraft. Das bedeutet konkret: Wer mit THC im Blut hinterm Lenkrad erwischt wird, verliert aus guten Gründen seinen Führerschein. So lassen infolge des Cannabis-Konsums unter anderem die Aufmerksamkeit, die Konzentrationsfähigkeit und das Reaktionsvermögen deutlich nach, erklärt Lilo Harms: „Bekifft Autofahrer gefährden sich und andere.“

Leistungstest und Psychologen-Gespräch

MPU Teilnahme kann Voraussetzung zum Wiedererlangen des Führerscheins sein

VON KLAUS HILKMANN

OLDENBURG – Wer den Führerschein wegen einer Fahrt unter Alkohol- oder Drogeneinfluss verloren hat, bekommt die Fahrerlaubnis oft auch nach dem Ablauf der richterlich angeordneten Sperrfrist nicht ohne weiteres zurück. Ab einem Alkoholwert von 1,1 Promille (mit festgestellten Ausfallerscheinungen) bzw. ab 1,6 Promille ist dafür die Teilnahme an einer als MPU bezeichneten Medizinisch-Psychologischen Untersuchung vorgeschrieben. Das Gleiche gilt zumeist, wenn der Führerschein wegen Cannabis-Konsums entzogen wurde.



Der Konsum von Cannabis hat einen negativen Einfluss auf die Aufmerksamkeit und die Reaktionsfähigkeit.

DPA-BILD: FRISO GENTSCH

Die Einschränkung des Fahrvermögens nach Cannabis-Konsum hält in abnehmender Form mindestens 24

Stunden an. Dabei ist es bei jedem User anders, wie schnell der THC-Wirkstoff abgebaut und im Urin bzw. Blut nach-

INTERVIEW

Am besten keine Drogen nehmen



BILD: HILKMANN

VON KLAUS HILKMANN

Burkhard Blienert (Foto) ist Sucht- und Drogenbeauftragter der Bundesregierung

Ist die geplante Cannabis-Freigabe gesundheitlich riskant?

Blienert: Menschen, die Cannabis konsumieren, dürfen nicht kriminalisiert werden. Mit dem neuen Gesetz gehen wir den Weg einer neuen Drogen- und Suchtpolitik - weg von Stigmatisierung und Kriminalisierung, hin zu mehr Schutz und Hilfen. Wir sorgen für einen besseren Gesundheitsschutz für Menschen, die ab 18 Jahren Cannabis konsumieren wollen, ein Zurückdrängen des Schwarzmarktes und eine bessere Prävention. Dennoch wird es nie einen risikofreien Konsum geben.

Was sind positive Effekte?

Blienert: Wer Hanf selbst anbauen darf, lässt die Finger von gefährlichen Mischungen und kauft keine gestreckten Sachen beim Dealer. Das löst ein großes Problem. Mit den Cannabis-Clubs und Selbstanbau wird die Nachfrage nach dem Schwarzmarkt eingedämmt. Zudem können Kiffer ehrlich und offen über ihren Cannabiskonsum sprechen, ohne dafür bestraft zu werden. Das wird auch an Schulen helfen, besser in der Präventionsarbeit voranzukommen. Das wiederum stärkt den Kinder- und Jugendschutz, weil Freunde, Lehrkräfte, Eltern und Betroffene früh offen nach Hilfsangeboten fragen können.

Wäre ein Mindestalter ab 21 für den Konsum sinnvoll?

Blienert: Mein Rat ist immer: Am besten gar keine Drogen nehmen. Drogen sind ungesund und können immer Folgeschäden auslösen. Da spielt es keine Rolle, ob wir über Alkohol, Tabak, Cannabis oder ganz etwas anderes sprechen.

„Verbote helfen nicht weiter“

BERLIN/HIL – „Gegen das Kiffen helfen Verbote nicht weiter.“ Der Beauftragte der Bundesregierung für Sucht- und Drogenfragen, Burkhard Blienert, betont, dass die bisherige Kriminalisierung der Menschen nichts mit Gesundheitsschutz zu tun habe. Die Lebenswirklichkeit der in Deutschland rund 4,5 Millionen Cannabis-Konsumenten im Erwachsenenalter mache das sehr deutlich. „Das neue Gesetz ist eine Drogen- und Suchtpolitik für eine Welt, wie sie wirklich ist.“ Blienert verweist darauf, dass in dem Gesetz auch für Kinder und Jugendliche eine Evaluierung festgeschrieben ist. Bereits jetzt wisse man, dass trotz aller Verbote bereits Zwölfjährige vermehrt kiffen.

weisbar bleibt, erklärt die Verkehrspsychologin Lilo Harms. Auch wer nur gelegentlich Cannabis zu sich nimmt, sollte frühestens drei Tage danach wieder selbst Auto fahren, um keine Gefahr für sich und andere sowie bei einer Verkehrskontrolle auf der sicheren Seite zu sein.

Eine MPU besteht unter anderem aus einem Leistungstest, medizinischen Untersuchungen und Gesprächen mit Psychologen. Letztlich wird mit dem MPU-Gutachten festgestellt, ob der Betroffene in Zukunft geeignet ist, mit einem führerscheinpflichtigen Fahrzeug am Straßenverkehr teilzunehmen.



MEIN ZUHAUSE

AUSGABE 03/2024

NWZ



Nachhaltig bauen
und leben



Bad. Mit neuem Look zur
Oase



Beleuchtung. Zuhause in
Szene setzen



Planen. Barrierefrei durchs
Leben

Liebe Leserinnen,
liebe Leser!

Wenn wir Produkte einsetzen, die recyclingfähig sind, ist das nur ein erster Schritt. Das Cradle to Cradle-Prinzip geht noch einen Stück weiter: alle Bestandteile lassen sich in der Kreislaufwirtschaft ohne Abfall komplett technisch oder biologisch wiederverwerten. Dazu braucht es mutige Investoren und ein neues Denken auch in der Bauwirtschaft. Doch nicht nur Abfall belastet unsere Umwelt, auch Lärm kann regelrecht krank machen. Wer durch Alter oder Erkrankung bereits mit körperlichen Einschränkungen zu tun hat, braucht auf Wohnkomfort nicht zu verzichten. Vor allem im Bad lässt sich mit vielen Details eine Wohlfühlloase einrichten. Zu einer gelungenen Ausstattung zählt auch die richtige Beleuchtung. Wer all dies berücksichtigt, erhöht den Wohlfühlfaktor zuhause.



Viel Spaß
beim
Lesen
wünscht

Swantje
Harms

IMPRESSUM

Herausgeber und Verlag:

Nordwest-Zeitung
Verlagsgesellschaft mbH & Co. KG
Postfach 7161 · 26051 Oldenburg
www.NWZonline.de

Geschäftsführung:

Stephanie von Unruh,
Thorben Meiners

Anzeigenservice:

Nordwest Media
Vermarktungsgesellschaft
Leitung Markus Röder

Redaktion:

Swantje Harms, 0441/9988-4661
swantje.harms@nwzmedien.de

Bildnachweise:

123RF ostanina, Pexels,
123RF paylessimages

Layout:

Th. Nußbaum/Kanalmanagement

Satz:

dtp- u. mediaservice GmbH

Druck:

WE-Druck GmbH & Co. KG
Wilhelmshavener Heerstraße 270,
26125 Oldenburg

Auch in Zukunft: „Lehm verbindet“

NACHHALTIG Martin Rauch über den Einsatz eines Naturbaustoffes



Gebaut: Zwölf Meter hohe Bauteile aus sogenanntem Stampflehm mit einer Dämmebene aus recyceltem Schaumglasschotter sorgen beim Alnatura-Bürogebäude in Darmstadt für zeitgemäße Dämmwerte. Konzeptionell gefördert wurde die Innovation von der Deutschen Bundesstiftung Umwelt (DBU).

BILD: LARS GRUBER/ALNATURA

VON KATHARINA GÖBEL-GROß

HANNOVER – „Wir brauchen eine Wende: Wenn wir unser Hirn einschalten und mutig sind, können wir diese Wende schaffen!“ So beginnt Martin Rauch seinen Vortrag, zu dem die Lavesstiftung ihn im Rahmen der Vortragsreihe „Architektur im Dialog“ nach Hannover eingeladen hatte.

Vertrauen in Lehm seit Jahrtausenden

Rauch gründet sein ganzes Vertrauen auf einen Baustoff, mit dem die Menschheit seit Jahrtausenden ihre Gebäude errichtet: Hütten und Paläste, ganze Städte. Seit 1984 baut der 1958 in Vorarlberg geborene Rauch mit diesem archaischen Material, zu dem er allerdings nicht über die Architektur, sondern über seine Ausbildung und erste Arbeiten als Keramiker, Ofenbauer und Bildhauer kam.

Sein Büro trägt den Namen „Lehm Ton Erde“, diese drei Worte haben für ihn symbolischen Charakter und beschreiben die ganzheitliche Philosophie seiner Arbeit: „LEHM steht für Handwerk, TON für künstlerische Gestaltung, und ERDE für Ökologie und Nachhaltigkeit“, erklärt Rauch. Kein

anderer Baustoff vereine diese drei Aspekte in gleicher Weise wie Lehm: Die Erde unter dem Haus sei Fundament und Baustoff zugleich, und der ökologische Fußabdruck damit minimal.

Projekte in Stampflehmtechnik

Viele seiner Projekte verwirklichte Rauch in enger Zusammenarbeit mit Architekten in Stampflehmtechnik – einem Verfahren, in dem das Material nicht nachträglich verkleidet oder geschönt wird – so zum Beispiel die Kapelle der Versöhnung in Berlin an der Bernauer Straße. „Ein sehr aufwendiges Verfahren, mit hohem Einsatz an menschlicher Arbeitskraft“, so seine Erfahrung. Doch gerade diese gemeinsame, körperliche Arbeit an einem Projekt verbindet die beteiligten Menschen in besonderer Weise miteinander, mehr als andere Baustoffe, weiß Rauch. Lehm sei damit in seinen Augen der sozialste Baustoff, der im Prinzip ganz und gar ohne Maschinen verbaut werden könne.

Vorgefertigte Lehmbaumodule

Bei größeren Projekten, die

im Lauf der Jahre folgten, kam dieses Prinzip jedoch an seine Grenzen, und es kamen Maschinen zum Einsatz, die Rauch mit seinem Team je nach Bauaufgabe selbst entwickelt und herstellt. Eine ganze Halle mit Maschinen zur Herstellung von vorgefertigten Lehmbaumodulen ist daraus entstanden. Weitere dezentrale Produktionswerkstätten folgten, die jeweils in unmittelbarer Nähe neuer Bauprojekte eingerichtet wurden, um mehrstöckige Gebäude und Gewerbebauten zu realisieren, wie zum Beispiel das Ricola Kräuterkentrum in der Schweiz.

Lehm ist ein tragfähiger und solider Baustoff

„In unserer Arbeit stecken viel Forschung und Entwicklung. Gerade hier in Europa und besonders in Deutschland ist es wichtig, alles mit Zahlen und Daten zu belegen, um zu beweisen, dass der Lehm auch wirklich ein tragfähiger und solider Baustoff ist“, weiß Rauch und konstatiert: „Wir haben noch zu wenig Vertrauen in Lehm“. Und außerdem gebe es noch ein anderes, eher psychologisches Problem: „Ich nenne es die kalkulierte Erosion: Werden die zur

Wetterseite hin ausgerichteten Flächen nicht verputzt oder verkleidet, dann waschen sie sich nach und nach aus. Diesen Effekt sehen viele nicht so gern.“ Rauch empfiehlt daher, „den Perfektionismus neu zu denken und Gelassenheit zu lernen.“ Eine Herausforderung!

Trotzdem habe er mittlerweile auch in Deutschland viel zu tun, berichtet Rauch, auch wenn die Genehmigung der Projekte häufig nur durch Einzelfall-Zulassungen erwirkt werden könnte – so geschehen beim Campus St. Michael, den Rauch gemeinsam mit seiner Schülerin, der Architektin Anna Heringer, derzeit in Traunstein realisiert. Auch in Detmold bereitet Rauch gerade den Einsatz von Lehmbaumodulen vor: Dort errichtet er in Zusammenarbeit mit dem Büro ACMS Architekten GmbH aus Wuppertal das LWL-Freilichtmuseum – ein Gebäudeensemble, dessen tragende und aussteifende und bis zu 8

FORTSETZUNG AUF SEITE 4 ►



Das Unternehmen Kimm-Baustoffe in Wabern (Hessen) erforscht mit Unterstützung der Deutschen Bundesstiftung Umwelt (DBU) die industrielle Produktion von Lehmsteinen. Der Technische Berater, Stefan Dubielzig (r.), und Vertriebsmitarbeiter Sascha Möller legen bei der Prüfung des Lehm-Mauerwerks selbst Hand an.

BILD: KIMM GMBH

Wir machen Küchenträume wahr!

www.kuechen-meyer.de



**KÜCHEN
MEYER**
WIR LEBEN KÜCHE

GEORGSMARIENHÜTTE
Küchen Meyer GmbH
Oeseder Feld 20
49124 Georgsmarienhütte
Telefon: 0 54 01 – 8 46-0

OLDENBURG
Küchen Meyer Nord GmbH & Co.KG
Werrastraße 5 (Direkt neben IKEA)
26135 Oldenburg
Telefon: 04 41 – 20 54 68-0

BRAMSCH
Küchen Meyer GmbH
Hasestraße 2 (Nähe Rathaus)
49565 Bramsche
Telefon: 0 54 61 – 93 38-0

BIELEFELD
Küchen Meyer GmbH
Jöllenbecker Straße 320
33613 Bielefeld
Telefon: 05 21 – 9 70 53-0



Martin Rauch: „Lehm kann ein Gamechanger sein“

Martin Rauch ist sich sicher: Jedes seiner bisher verwirklichten Projekte sei ein wichtiger Meilenstein auf dem Weg zur Wende, jedes sei ein Erkenntnisgewinn, jedes der Beweis, „dass es geht“. Motivation für und Appell an die gesamte Architektenschaft, sich an das Bauen mit Lehm heranzutrauen und die Vorbehalte hinter sich zu lassen. „Es ist wie bei der Akupunktur: kleine Nadelstiche an den entscheidenden Stellen können sehr effektiv sein, wenn sie richtig gesetzt sind.“ Natürlich stehe die Welt angesichts der Klimakatastrophe enorm unter Zeitdruck, doch könne Lehm ein Gamechanger sein: „Wir haben 10 Generationen gebraucht, um den Umgang mit diesem ursprünglichen Baustoff zu verlernen, jetzt haben wir eine halbe Generation Zeit, um ihn wieder aufleben zu lassen.“

Vorausschau: Lehmbau in 50 Jahren

Beim Gespräch mit der Architekturjournalistin Kerstin Kuhnekath zum Abschluss des Vortragsabends ist er trotzdem zuversichtlich: „Ich habe die Vision, dass in 50 Jahren die Hälfte der Menschheit in Lehmbauten wohnen wird.“ Um das zu erreichen, sei es wichtig, Fachkräfte auszubilden und den



Aus einem Pflanzen-Lehm-Gemisch entwickelte Projektleiter und Claytec-Geschäftsführer Peter Breidenbach eine leichte, stabile und wiederverwertbare Lehmplatte für den Innenausbau, die wie Gipskartonwände eingesetzt werden können. Bei den Pflanzenfasern handelt es sich um gehäckselte Miscanthus-Fasern, zu Deutsch: Chinaschilf. Durch ein regionales Lehm-Pflanzen-Gemisch und die lokale Gewächshaus-trocknung im Rhein-Kreis Neuß sind sie aus Sicht der Deutschen Bundesstiftung Umwelt (DBU) klimafreundlich und nachhaltig.

BILD: CLAYTEC

handwerklichen Nachwuchs zu schulen. Vor allem sei es wichtig, die Produktion von Lehm-baustoffen voranzutreiben, um so die Kosten zu senken und neben anderen Baustoffen konkurrenzfähig zu werden. „Es ist im Grund widersinnig, aber

momentan ist das Bauen mit Lehm in Europa ein Luxus. Das wird sich ändern – müssen...“

Anmerkung: Lesen Sie mehr zu den bildlich vorgestellten Entwicklungsprojekten auf www.nwzonline.de/wohn-enundleben

LEHM 2024

Vom Dachverband Lehm e.V. wird vom 27. – 29. September 2024 in Weimar die 9. Internationale Fachtagung für Lehm-bau ausgerichtet. Zur „Lehm 2024“ wird es einen Nachwuchswettbewerb geben. Der Dachverband Lehm e.V. ist der Bundesverband zur Förderung des Lehmbaus in Deutschland. Für die Weiterentwicklung und Förderung des Lehm-baus setzt sich auch die **Initiative Lehm-bau** ein.

→ @ Mehr Infos: www.dachverband-lehm.de oder www.initiative-lehm.de

Martin Rauch (Lehm Ton Erde Baukunst GmbH) wirbt für noch mehr Vertrauen in den Baustoff Lehm. BILD: KAI-UWE KNOTH

► FORTSETZUNG VON SEITE 3

Meter hohen Innenwände aus Stampflehm bestehen werden.

Materialmix mit Holz, Glas und Beton

Zum Materialmix gehören hier neben Holz auch Glas und Beton, ein Baustoff, den Rauch keineswegs ablehnt – wie man vielleicht vermutet hätte – im Gegenteil: „Beton ist ein tolles Material, wenn es an den richtigen Stellen gut dosiert eingesetzt wird.“ Doch es komme leider allzu häufig zum Einsatz von Beton, was vor allem der starken Lobbyarbeit und den unangemessen niedrigen Kosten geschuldet sei, so Rauch und stellt fest: „Hier stimmt einfach die Kostenwirklichkeit nicht.“ Ein Fakt, gegen den sich nur politisch etwas bewirken lasse.

Einer der führenden Fachbetriebe im Norden - und Sie profitieren!

Daunen- u. Federbetten

ohne Zwischenhändler, **DIREKTVERKAUF** in allen Variationen zum Herstellerpreis

Bettenreinigung
zum Sonderpreis

Matratzen, Lattenroste, Zubehör
in Riesenauswahl !!



Boxspringbetten, Polsterbetten und Matratzenstudio

Ludger Wehry

Inh. U. Herbers-Wehry
Garrel, Amerikastraße 47, Tel. 0 44 74 / 2 44, www.betten-wehry.de

Öffnungszeiten:
Mo.-Fr. 9-18 Uhr,
Sa. 9-13 Uhr.

 bad & heizung®
Bahlmann

**Alles
rund ums
BAD**

Infotage Badmodernisierung
01. + 02. März



Friesoyther Str. 5 • Barbel • www.infotage-bad-bahlmann.de

Cradle to Cradle – das recycelbare Haus

NACHHALTIG Alle Baumaterialien erfahren eine Wiederverwertung

Von der Wiege bis zur Wiege – so die wörtliche Übersetzung von Cradle to Cradle, kurz C2C. Dieses ökologische Prinzip sieht vor, alle eingesetzten Baumaterialien nach ihrer Nutzung einer sortenreinen Wiederverwertung zuzuführen. Das erfordert ein Umdenken schon bei der Gebäudeplanung.

Der C2C-Gedanke gilt nicht nur für neue, ökologische Produkte. Auch schon einmal verbaute Materialien sollen wiederverwendet werden, um Ressourcen zu sparen und die Umwelt zu schonen. Anstatt herausgerissene Dielen auf den Müll zu werfen, können sie zu Regalbrettern oder Bodenplatten aufbereitet werden. Bauteilbörsen im Internet bieten auch recycelten Beton oder alte Ziegelsteine an.

Gebaut auf Recycling-Beton

2019 wurde für ein C2C-inspiriertes, zweigeschossiges Einfamilienhaus im Raum Hannover erstmalig Recycling-Beton für das Fundament verwendet. Ein Pilotprojekt im großen Stil wird derzeit in der HafenCity in Hamburg errichtet. Für das Zwölf-Etagen-Wohnhochhaus werden nur schadstofffreie und recyclingfähige Materiali-



C2C-Konzept einer ungewöhnliche Fertighausfassade mit nachhaltigen Baustoffen.

BILD: BHW BAUSPARKASSE

en eingesetzt. Zahlreiche begrünte Flächen am Haus sorgen für gute Luftqualität.

Orientierung für umweltfreundliches Bauen

Wer nach C2C-Prinzip bauen oder modernisieren will, muss genau hinsehen. Allergieauslösende Zusatzstoffe verbieten sich ebenso wie Wandfarben, die Plastik enthalten. Selbst als umweltfreundlich ausgezeichnete Produkte sind nicht immer gänzlich frei von gesundheitsgefährdenden Stoffen. „Wer sichergehen will, orientiert sich am C2C-Siegel“, rät Krzysztof Pompa von der Bausparkasse BHW. „Es zertifiziert Produkte nach gesundheitlicher Unbedenklichkeit, Wiederverwendbarkeit, Einsatz erneuerbarer Energien, sozialer

FORTSETZUNG AUF SEITE 6 ►

CRADLE-TO-CRADLE-PRINZIP

C2C findet immer häufiger im Zusammenhang mit dem Thema der Nachhaltigkeit Erwähnung – dabei wurde das Konzept bereits in den 1990er-Jahren von Michael Braungart, William McDonough und der EPEA Hamburg entwi-

ckelt. Übersetzt heißt es von der Wiege zur Wiege und bezeichnet einen idealisierten, geschlossenen Rohstoffkreislauf nach dem Vorbild der Natur, bei dem alle Rohstoffe eines Produkts nach dem Nutzungszeitraum zu 100 %

im Kreislauf bleiben und wiederverwendet werden können. Somit würde es Müll, wie er durch das bisherige „Take – make – waste“-Modell entsteht, nicht mehr geben, sondern nur noch nutzbare Wertstoffe. (Quelle: baunetzwissen.de)

EDELSTAHL- UND METALLBAU

SASTEC

BESTÄNDIGKEIT IN PERFEKTION

Terrassenüberdachungen nach Maß

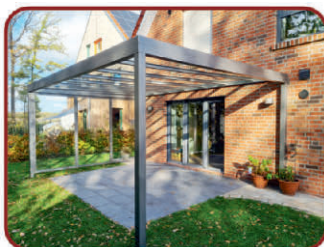
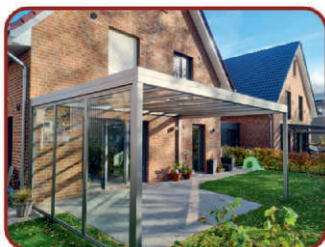

SASTEC - Edelstahl nach Maß

Am Kuhlberg 5a · 26203 Wardenburg / Tungen
Telefon: 04407 718 457 · E-Mail: info@sastec.info
www.sastec.info

Sonntag, 3. März 2024, von 11.00 – 15.00 Uhr
SCHAUTAG IN VECHTA UND HATTEN



STERN WINTERGARTEN



SCAN ME

26209 Hatten-Munderloh • Heidhuser Weg 5 • Telefon 04482/98 04-0
49377 Vechta • Osloer Straße 21 • Telefon 04441/8878808

www.stern-wintergarten.de

► FORTSETZUNG VON SEITE 5

Fairness und gutem Wassermanagement.“

C2C-sanierter Plattenbau

Von der begrünten Fassade, die Schadstoffe wie Stickstoff aufnimmt, bis zum Teppich, der Feinstaub bindet, gibt es viele C2C-Lösungen. Sie sind auch im Bestandsbau umsetzbar, wie das Beispiel der Berliner Initiative C2C-LAB zeigt. Die gemeinnützige Organisation hat einen ehemaligen Plattenbau konsequent nach dieser Idee saniert.

PODCAST „BAUSTELLE BAUWESEN“

Mit dem Podcast *Baustelle Bauwesen* rufen die gelernten Bauingenieure und Gebrüder Philip und Michael Kalkbrenner zu einer Bau-Revolution auf.

Sie fordern moderne Arbeitsansätze, mehr Risikobereitschaft und sinnhafte, nachhaltige Bau- und Arbeitskonzepte. Hierzu tauschen sie sich in ihrer Pod-

castreihe regelmäßig mit diversen Gästen aus dem Fach zu Themen aus, die die Baubranche bewegen oder das Potenzial haben, es zu tun.

In **Folge #53** geht es um die **Kreislaufwirtschaft** im Bauwesen. Gesprächspartner sind Sybille Mai und Marcel Özer von der **EPEA GmbH** (Hamburg). Die EPEA GmbH

beschäftigt sich bereits seit mehreren Jahrzehnten mit der Entwicklung von Cradle to Cradle (C2C)-Produkten und möchte C2C, spätestens seit dem Zusammenschluss mit dem Projektsteuerer Drees & Sommer, in der Baubranche verankern.

@ Mehr Infos: www.baustelle-bauwesen/podcast

Das können moderne Toiletten

BADEZIMMER So manches Klo ist ein Hightech-Produkt mit vielen Zusatzfunktionen

VON SIMONE ANDREA MAYER, DPA

Es gibt einen Ort, über den kaum geredet wird - obwohl wir dort viel Zeit verbringen: die Toilette. Sitzen Sie auf Ihrer bequem? Und was kann sie noch so - den Deckel selbstständig schließen, Gerüche absaugen, den Po wärmen und Sie gar untenrum duschen und föhnen?

Richtig gelesen: Das WC ist längst nicht einfach mehr eine Keramikschüssel mit Ablaufrohr für alles, worüber man erst recht nicht reden mag. So manches Klo ist ein Hightech-Produkt mit vielen Zusatz-



Ein Ort, an dem es sich verweilen lässt: Moderne Toiletten wollen mehr Komfort bieten, so auch dieser Prototyp Neorest WX von Toto.

BILD: FRANZISKA GABBERT/DPA-TMN

funktionen.

Bequemer sitzen

Eine Toilette ähnelt letztlich einem Stuhl. Man kann auf einer geraden harten Fläche relativ unbequem sitzen - oder bequemer, wenn leichte ergonomische Anpassungen den Körper unterstützen.

Beim Hersteller Toto zum Beispiel entstand nach Analysen der Gewichtsverteilung beim Sitzen ein Sitz, der sich nach hinten erhöht. „Das ergibt einen optimalen Sitzwinkel für das Gesäß und die Hüfte, die dadurch entlastet wer-

Inneneinrichtungen
zeitlos und wohnlich
brühl 



jo



möbel seit 1956
ostendorf

inneneinrichtung • tischlerei
schwei • tel 0 47 37 • 7 17
• fax 0 47 37 • 12 23
MÖBEL OSTENDORF • LINDENSTRASSE 18 • 26936 SCHWEI

**ZUVERLÄSSIG UND
LEISTUNGSSTARK!**



Haustüren – Sicherheit trifft Design



MEYER
FENSTER • TÜREN • WINTERGÄRTEN
www.meyer-wardenburg.de

Oldenburger Str. 330
26203 Wardenburg
Tel. 04407/8929



Auch in Sachen Ergonomie feilen die Hersteller an ihren Toiletten. Ein Beispiel: der Sitz am Washlet Neorest LS von Toto, der die Hüfte optimal stützen soll. BILD: FRANZISKA GABBERT/DPA-TMN

den“, erklärt Yuko Hirotsu, Hauptgeschäftsführerin der Designabteilung von Toto.

Gerüche werden abgesaugt

Praktisch: Es gibt Spülkästen, in denen sich eine Geruchsabsaugung integrieren lässt. Beim Modell Duofresh von Geberit zum Beispiel startet die Lüftung automatisch, sobald man sich auf das WC setzt und zieht die Luft direkt

aus der Keramik ab. Die Luft kehrt dann gereinigt in den Raum zurück.

Besseres Flutschen

Wer putzt schon gerne das Klo? Gute Nachrichten: Moderne Toiletten machen das um einiges einfacher. Die Oberflächen der Schüsseln sind meist porenfrei und extrem glatt, sodass Ausscheidungen weniger haften bleiben.



Saubere Sache: Die Technik in der Toilette von Toto sprüht vor der Nutzung einen feinen Wassernebel in das WC-Becken und feuchtet die Keramik an. So bleibt Schmutz schlechter haften. BILD: FRANZISKA GABBERT/DPA-TMN

Eine Alternative: Die Technik in der Toilette sprüht vor der Nutzung einen feinen Wassernebel in das WC-Becken und feuchtet die Keramik an. „Das macht man, da an feuchter Keramik Schmutz schlechter haften bleibt als an trockener Keramik“, erklärt Mikio Horimoto, Geschäftsführer der Toto-Entwicklungsabteilung. Der Effekt werde etwa ausgelöst, „wenn der Benutzer sich nähert oder wenn man

sich auf das WC setzt.“

Andere Hersteller haben an der Kraft des Spülstrahls gearbeitet. So ist das Innere des neuen Modells der Linie Acan-to von Geberit wie ein Wirbel gestaltet. Das Spülwasser werde so in einem kraftvollen Strudel nach unten geleitet, was laut Hersteller ein bis zu zehnfach besseres Ergebnis erziele als von der Norm vorgegeben.

FORTSETZUNG AUF SEITE 8 ►

**Modernes Bad-Design? Smarte Haussteuerung?
Erst testen, dann planen!**

Das **FAMOversum** zeigt auf mehr als 1.300 m² traumhafte Badlandschaften und Smart-Home-Szenarien, zum Ansehen, Anfassen, Ausprobieren.

Vereinbaren Sie einen Termin unter www.famoversum.de

FAMOversum
Die Ausstellung für Bad, Licht und Wärme



Ein frisches Gefühl für untenrum: die Duschfunktion eines Washlet von Toto.

BILD: FRANZISKA GABBERT/DPA-TMN

► FORTSETZUNG VON SEITE 7

Weniger reinigen

An einer anderen Stelle kann sich bei modernen Toiletten nichts mehr festsetzen: an den Spülrändern, aus denen in alten Klos das Spülwasser fließt und unter die man WC-Reiniger gibt. Dort sammeln sich Ablagerungen, Keime und Bakterien an.

Wer eine moderne Toilette von namhaften Herstellern kauft, findet diese Spülränder kaum noch. Die neuen WCs be-

sitzen Flächenspülungen und werden auch als „rimfree“ oder „rimless“ beworben. Ihr Reinigungsaufwand ist kleiner, und „auf WC-Reiniger kann weitgehend verzichtet werden“, so Jens J. Wischmann, Geschäftsführer der Vereinigung Deutsche Sanitärwirtschaft (VDS).

Noch ein Putztipp: Es gibt Toilettenbrillen, die sich mal schnell zum Putzen abnehmen lassen. Zum Beispiel bei Bento Starck Box von Duravit dank Druckknöpfen, Acanto von Geberit hat ein Stecksystem.

Bewahrt vor Krankheiten

Manche der Schüssel-Oberflächen sind sogar antibakteriell beschichtet. So verspricht Duravit, dass in Modellen mit der „Hygieneglaze“-Glasur innerhalb von 24 Stunden das Wachstum von 99,9 Prozent der Bakterien gehemmt werden soll, darunter durchfallauslösende Kolibakterien. Der Hersteller Laufen wirbt für die Veredelung LCC Active, die ebenfalls fast alle Bakterien und auch Viren abtöten soll.

Einen anderen Weg geht Toto: Der Hersteller setzt bei seinem neuen Washlet Neorest WX auf eine Technologie, die Spülwasser elektrolytisch aufbereitet. „Es entsteht leicht saures Wasser, das der Keimtötung und Desinfektion des WC-Beckens dient“, erklärt Entwicklungschef Mikio Hori-moto. „Die WC-Keramik bleibt daher länger sauber. Es wird keine Chemie hinzugefügt und es gibt keine Umweltbelastung, denn das so aufbereitete Wasser behält seine Wirkung nicht lange und verwandelt sich wieder in normales Leitungswasser zurück.“



Ein neuer Handgriff beim Putzen: Bei diesem WC der Serie Bento Starck Box von Duravit lässt sich die Klobrille abnehmen.

BILD: DURAVIT AG/DPA-TMN

an. „Aber die neuen Modelle sind nicht mehr zu unterscheiden von normalen europäischen Toiletten“, sagt Wischmann. Gradlinig, geradezu zierlich wirken etwa die neuen Modelle SensoWash von Duravit, Geberits Aquaclean Sela oder Totos Neorest WX.

Der technische Inhalt ist von außen nicht zu sehen und selbst beim Blick ins Innere oft nur zu erraten. So fahren sich Wasserhahn und Föhn bei vielen Modellen erst bei Bedarf aus. Für den Sanitärprofi Wischmann hat das Dusch-WC einige Vorteile: allen voran die Sauberkeit. Das Spülen des Intimbereichs sei viel hygienischer als die Säuberung mit Papier. Und gerade auch bewegungseingeschränkte Menschen könnten von dieser Reinigungsart profitieren, brauchen sie doch weniger Hilfe bei einem WC-Gang, so Wischmann.

Waschen und föhnen

Apropos reinigen: Jetzt geht es aber um uns Menschen. In vielen Kulturkreisen sind Dusch-WCs längst der Standard, vor allem in Asien. Für viele Deutsche und ihre europäischen Nachbarn klingt das noch immer befremdlich. Sie sind eine Mischung aus Toilette und Bidet und duschen nach dem Toilettengang den Intimbereich ab. Richtung, Stärke, sogar Massage-Art und Temperatur des Wasserstrahls lassen sich oft regeln und in Nutzerprofilen speichern. Anschließend wird noch warm geföhnt. Alles ohne Klopapier.

Seit einigen Jahren versuchen Sanitärhersteller, auch Europa mit Dusch-WCs auszustatten. „Es kommt langsam, aber es wird von Jahr zu Jahr ein bisschen mehr“, sagt Jens J. Wischmann. Das liegt auch am inzwischen veränderten Design der Schüsseln. Asiatische Modelle sind häufig klobig und teils mit viel Technik ausgestattet. Sie bieten gar Musikuntermalung und farbige Beleuchtung an – das alles kam hierzulande nicht so gut

Viel Automatik möglich

Aber: Meist ist die Umstellung auch erst möglich im Zusammenhang mit einer Sanierung des Bades, denn die Dusch-WCs brauchen in der Regel Stromanschlüsse. Dann aber kann diese elektrische Toilette noch mehr bieten: Etwa ein integriertes Nachtlicht, so dass man das Hauptlicht im Bad nicht anschalten muss. Und beheizbare Sitze für kalte Wintertage sowie automatisches Deckelöffnen, sobald man sich nähert.

elements

BAD / HEIZUNG / ENERGIE

KOSTENLOSE
HANDBRAUSE
SICHERN*

ELEMENTS SHOWTAG

AM 02.03.2024

10 - 16 UHR
GEÖFFNET

EIN TAG VOLLER ÜBERRASCHUNGEN & INSPIRATIONEN FÜR IHR TRAUMBAD

WIR FREUEN UNS AUF IHREN BESUCH!

DIE **BADAUSSTELLUNG** IN IHRER NÄHE.

ELEMENTS RASTEDE
SCHAFJÜCKENWEG 1 / 26180 RASTEDE

ELEMENTS WILHELMSHAVEN - AM HAFEN
HAVERMONIKENSTR. 18 / 26382 WILHELMSHAVEN

*Prämienberechtigt sind alle Personen, die am ELEMENTS-Showtag am 02.03.2024 einen Beratungstermin persönlich (nicht telefonisch oder per E-Mail) in einer ELEMENTS-Ausstellung vereinbaren. Die Übergabe der Prämie erfolgt am vereinbarten Beratungstermin in der Ausstellung.

✳ **ELEMENTS-SHOW.DE**

Ein Upgrade für die ungenutzte Badewanne

KOMFORT Maßgeschneiderte Abdeckung sorgt für neuen Stauraum sowie Sitzkomfort

VON SWANTJE HARMS

BUCHLOE/OLDENBURG – Die Badewanne gilt als Wellnessoase, Status für stille Erholung oder – wer Kinder hat – als willkommener Wasserspaß nach einem Gummistiefel-Tag. Trotzdem wird das Wannenvergnügen immer seltener genutzt – schon aus Gründen des Wasser- und Energiesparens. Damit der Platz trotzdem gut genutzt werden kann, bietet sie sich als Ablage oder Sitzgelegenheit an, insbesondere bei zusätzlich vorhandenen Duschen. Möglich macht dies eine Badewannen-Abdeckung nach Maß. Unter der Marke „Bathcover“ hat Stefan Merz ein Start-Up gegründet. Die meisterhafte Anfertigung erfolgt maßgeschneidert im Familienbetrieb in Buchloe im Allgäu. Wie die Idee entstanden ist, wie die Produktion erfolgt und wo das Unternehmen heute steht, erfahren wir in einem Interview mit dem 39-jährigen Firmeninhaber, Orthopädieschuhtechniker-Meister von Beruf.

Wie sind Sie auf die Idee zur Badewannenabdeckung gekommen ?

Unser Badewannenrand wurde immer als Ablage für die Klamotten benutzt. Meine Frau forderte mich eines Sonntags auf, ein bisschen



Mit der maßgeschneiderten Badewannen-Abdeckung bieten sich ganz neue Chancen im Bad. Sogar zur Übernachtung ist das Bathcover prinzipiell geeignet.

BILD: BATHCOVER.DE

aufzuräumen. Ein Handwerker geht aber lieber in die Werkstatt und so kam ich einige Stunden später mit dem ersten „Bathcover“ ins Badezimmer.

Wie lange hat die Entwicklung vom Prototyp bis zur Marktreife gedauert ?

Zu diesem Zeitpunkt war ich schon viele Jahre als Schuhtechniker-Meister selbstständig. Diese Geschäftsidee konnte ich mit meinen Materialien aus der Orthopädie gut verwirklichen und das erste Bathcover wurde wenige Wochen nach der Idee verkauft.

Bis aber alle Materialien perfektioniert und feste Partner gefunden wurden, dauerte es noch einige Monate.

Aus welchen Materialien wird das „Bathcover“ gefertigt ?

Ein stabiler Holzträgerkern bildet die Basis, gepolstert wird mit speziell angefertigtem Schaumstoff. Umhüllt mit hochwertigem Kunstleder nach Farbwahl des Kunden und von unten vollflächig mit unserem speziellen „Anti-Rutsch-Material“ verklebt.

Muss man für die Entscheidung zur Premiumauflage künftig auf das Vollbad verzichten ?

Nein! Jedes Bathcover ist einzeln oder komplett abnehmbar und nicht fest mit der Wanne verbaut. Deswegen teilen wir die Größe der Wanne in 3-5 Einzelelemente.

FORTSETZUNG AUF SEITE 12 ►

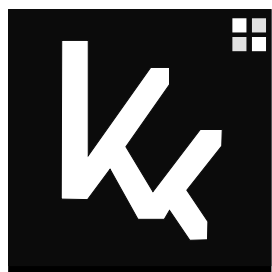

Wir bieten Ihnen unsere Erfahrung und Qualität zu Ihrer Unterstützung bei:

- Fliesenverlegung
- Badmodernisierung
- Natursteinverlegung
- Sanierungen

K. KALVELAGE

Fliesen-, Platten- und Mosaiklege GmbH
Meisterbetrieb

Bohlenweg 22 · 26188 Friedrichsfehn
Tel. 04486/939477 · Mobil 01 70/2454919
Mail: k.kalvelage@t-online.de



Den Tag mit Freude beginnen mit einem barrierefreien Bad!

Wir kreieren moderne Bäder, die heute schon den Anforderungen von morgen entsprechen!

Ein Ansprechpartner, der alles für Sie regelt.

Von der Installation über das Fliesenlegen bis hin zur Endreinigung.

BROUWER
Heizung • Sanitär • Schwimmbad

Oldenburger Straße 209 · 26203 Wardenburg
Tel. 0 44 07/89 91 · www.brouwer-gmbh.de

Lärmbelastung: Wenn es nie richtig leise wird

SCHALLSCHUTZ Gesundheitsgefahr von täglichen Lärmkulissen nicht zu unterschätzen

VON SWANTJE HARMS

OLDENBURG – Stille zu genießen ist ein besonderes Privileg. Geräusche sind in unserem Alltag gegenwärtig – sie können für gute Laune sorgen, wie beispielsweise Vogelgezwitscher im Garten, oder zu einer großen Belastung werden, wie andauernder Verkehrslärm. Und dazwischen gibt es viele Arten von mehr oder weniger belastenden Geräuschkulissen: von Haushaltsgeräten über den Lärm in der Schule oder bei der Arbeit bis hin zu lauten Aktionen in der Freizeit, wie beispielsweise Musik oder der Einsatz von motorbetriebenen Gartengeräten, wie Ketensägen, Laubbläser und Rasenmäher. Selbst im Schlaf ist durch zunehmenden Verkehr und dichtere Besiedlung keine Stille garantiert – je nach Wohnlage und baulicher Situation. Sowohl die Licht- als auch die Lärmverschmutzung sind große Themen unserer Zeit. Und der Stress dadurch sehr individuell.

Viel zu viel Lärm

Die aktuellen Ergebnisse der bundesweiten Lärmkartierung des Umweltbundesamtes (UBA) zeigen, dass allein durch den Straßenverkehr rund 16 Millionen Menschen einem Geräuschpegel von über 55 Dezibel ausgesetzt sind. Auch der Schienenverkehr (rund 3,6 Millionen Betroffene) und der Luftverkehr (rund 800.000 Betroffene) tragen dazu bei, dass etwa 25 Pro-

zent der Menschen in Deutschland in Gebieten leben, in denen die Belastung durch Verkehrslärm zu hoch ist.

Gesundheit in Gefahr

Dirk Messner, Präsident des UBA: „Lärm ist nach wie vor ein viel zu stark unterschätztes Gesundheitsrisiko in Deutschland. Viele Menschen sind hohen Lärmbelastungen ausgesetzt, die ihre Gesundheit beeinträchtigen und die Lebensqualität mindern. Unsere Städte ruhiger und damit attraktiver zu machen, ist deshalb eine wichtige Aufgabe für Wissenschaft und Politik!“. Denn dauerhafter Lärm kann ebenso zu Herz-Kreislauf-Erkrankungen wie zu erhöhtem Risiko für Depressionen und Angststörungen führen.

Ruhezeiten einhalten

Aber auch im privaten Bereich ist es wichtig, den Lärmpegel zu reduzieren. Auch sind insbesondere für eine friedliche Nachbarschaft ausgewiesene Ruhezeiten einzuhalten. „Generell gelten an Werktagen, also Montag bis Samstag, Ruhezeiten nachts von 22.00 bis 6.00 Uhr“, sagt Rechtsanwalt Thomas Pliester von der Arbeitsgemeinschaft Mietrecht und Immobilien im Deutschen Anwaltverein (DAV). „An Sonntagen und gesetzlichen Feiertagen hat ganztägig Ruhe zu herrschen.“ In diesen Zeiten darf weder gebohrt, gehämmert, Rasen gemäht noch laut



Verkehrslärm stellt häufig eine große Belastung dar, die sogar gesundheitliche Schäden verursachen kann.

BILD: PEXELS/LIFE OF PIX

gefeiert werden.

Laubbläser & Co.

Die deutsche Geräte- und Maschinenlärmschutzverordnung legt zudem zeitliche Beschränkungen für den Betrieb zahlreicher Maschinen- und Gerätearten in lärmempfindlichen Gebieten fest. Unter anderem plant die Europäische Kommission, Lärmgrenzen für Laubbläser und -sauger in einer zukünftigen Verordnung

einzuführen, mit der laut UBA allerdings nicht vor 2025 zu rechnen ist.

Störende Geräusche

Grundsätzlich kann man davon ausgehen, dass in einem Mischgebiet von Wohnungen und Gewerbe eine höhere Lärmbelastung zu erwarten ist als in einem reinen Wohngebiet. Aber auch hier gibt es zunehmend Geräusche, die zum Teil als störend

TAG GEGEN LÄRMS 2024



BILD: DEGA E.V.

Unter dem diesjährigen Motto „Ruhe gewinnt, die Zukunft beginnt“ findet am 24. April 2024 der „Tag gegen Lärm – International Noise Awareness Day“ (TGL) statt. Der Aktionstag der Deutschen Gesellschaft für Akustik (DEGA e.V.) wird vom Bundesumweltministe-

rium und Umweltbundesamt gefördert; er wurde 1998 unter Leitung von Prof. Dr. Brigitte Schulte-Fortkamp ins Leben gerufen.

Neben aktuellen Veranstaltungen finden sich auf der Webseite der DEGA auch interessante Erklärungen und Medien rund um das Thema Lärm und Schallschutz, u.a. der Koffer „Lärmdetektive – dem Schall auf der Spur“, die Figur „Noisella“ bringt Kindern in Videos das Thema Akustik näher, oder eine Infobroschüre stellt die Lärmbelastung und ihre Ursachen in einem ganz gewöhnlichen Familienalltag vor.

➔ @ Mehr Infos: www.tag-gegen-laerm.de



Rasenmähen ist nicht zu jeder Zeit erlaubt. Eine leisere Alternative sind moderne Mähroboter.

BILD: PIXABAY

wahrgenommen werden: das leise Dauerbrummen von Luftwärmepumpen, Klimaanlage

und Heizwerken – selbst wenn die gesetzlichen Grenzwerte eingehalten werden. Im

Zweifel sollte laut UBA eine leise Heizungsanlage ausgewählt werden – möglichst mit Pe-

geln unter 55 Dezibel; sie schützt auch die Hausbewohner selbst vor Lärm.

So wird's leiser in der Wohnung

LÄRMBELÄSTIGUNG Wie sich der Lärmpegel reduzieren lässt – Ursachen ausfindig machen

VON KATJA FISCHER, DPA

BERLIN – Endlich Feierabend, endlich Ruhe? Von wegen! Laute Schritte aus der Wohnung über einem, Hundegebell, Türknallen oder sogar der Ton vom Fernseher der Mieter nebenan: Vor allem Bewohnerinnen und Bewohner von Mehrfamilienhäusern können oft ein Lied von unliebsamen Geräuschen der Nachbarn singen. Und dazu kommt manchmal noch der Hall in den eigenen Räumen. Was also tun?

Luft- und Körperschall

Wer sich durch Lärm in seiner Wohnung gestört fühlt, sollte zunächst den Quellen der störenden Geräusche auf den Grund gehen. Das hilft einzuschätzen, was man selbst dagegen unternehmen kann. Dafür gut zu wissen: Bei den Geräuschen wird grundsätzlich zwischen Luftschall und Körperschall unterschieden. Luftschall breitet sich in Form von Schallwellen über die Luft aus und wird von den Ohren wahrgenommen. Körperschall breitet sich dagegen in festen Körpern wie Stahl, Beton oder Holz aus. Typische Beispiele sind der Trittschall oder die Wand, die bei lauter Musik förmlich vibriert. Zu hören ist Körperschall selbst zwar nicht. Er geht aber an der Oberfläche dieser festen Körper in Luftschall über, wo er dann hörbar wird.

Glatte Flächen wie Fliesen, Betonwände, Glas, Laminat- oder Terrazzoboden verstärken die Geräusche in der Wohnung, denn die Schallwellen werden von diesen Materialien nicht aufgenommen, sondern reflektiert.

Polstermöbel schlucken Lärm

„Vielen Bewohnern fällt zunächst gar nicht auf, dass es in ihrer Wohnung hallt“, sagt Florian Becker, Geschäftsführer des Bauherren-Schutzbundes



Machen Wohnungen nicht nur gemütlich, sondern manchmal auch leiser: Teppiche, Polstermöbel, Kissen und Vorhänge.

BILD: LAURA LUDWIG/DPA-TMN/DPA

in Berlin. „Aber besonders in modernen Wohnungen mit vielen glatten Oberflächen und großen Fensterfronten zeigt sich ein Halleffekt, der irgendwann unangenehm wird.“ Die Geräusche in der Wohnung, Gespräche, Musik, das Brummen des Geschirrspülers summieren sich, man habe das Gefühl, dass es immer lauter werde.

Raumakustik verbessern

Doch Bewohner können einiges tun, um die Raumakustik in ihrer Wohnung zu verbessern. „Vor allem Textilien wie Vorhänge oder Gardinen vor dem Fenster, Kissen, dicke Teppiche oder Polstermöbel schlucken Lärm“, sagt Ines Wrusch, Innenarchitektin in Hamburg.

An glatten Wänden und Decken leisten ihr zufolge sogenannte Absorber gute Dienste. Sie sind auch als Akustikamente bekannt und haben offenporige Oberflächen, die den Schall schlucken. Es gibt sie in verschiedenen Ausführungen, zum Beispiel von der Decke abgehängt als Deckensegel oder als Wandelement mit Stoff bezogen, auch mit einem individuellen Bild bedruckt. Und: „Sie müssen nicht auf die gesamte Fläche aufgebracht werden, auch einzelne abgedeckte Bereiche zeigen Wirkung“, sagt Wrusch.

Trittschall dämmen

Hat der Lärm allerdings bauliche Gründe, sind die Einflussmöglichkeiten für Mieterinnen und Mieter begrenzt. Gegenseitige Rücksichtnahme und dicke Teppiche können zwar helfen, wenn es um laute Schritte in der Wohnung über einem oder im Treppenhaus geht – nicht selten ein Streitpunkt unter Bewohnern. Grundsätzlich lösen sie das Problem aber nicht.

Baumängel als Ursache

„Trittschall ist oft eine Folge von unzulänglichem baulichen Lärmschutz“, sagt Ines Wrusch. Gerade in Altbauten ist er häufig ein Problem. Die hohen Anforderungen der aktuellen Lärmschutzvorschriften traten erst nach ihrer Bauzeit in Kraft. Haben Vermieter und Mieter nichts anderes vereinbart, muss die Mietwohnung grundsätzlich nur den technischen Normen entsprechen, die bei Errichtung des Gebäudes gültig waren. Sobald das Haus umfassend saniert und modernisiert wird, müssten die aktuellen technischen Normen aber erfüllt werden, so Ines Wrusch.

Doch selbst in neuen oder frisch renovierten Häusern mit aktuellen Lärmschutzvorschriften sind die Bewohner nicht automatisch vor Lärm ge-

feit. Unliebsame Geräusche entstünden Becker zufolge auch durch Baumängel, etwa wenn Estrich oder Fußbodenbeläge falsch verlegt wurden und die Wände berühren. „Dann breitet sich der Schall über die angrenzenden Wände aus und die Nachbarn haben ein Lärmproblem.“

Bücherregale gegen Lärm

Selbst moderate Geräusche dringen durch die angrenzende Wand, wenn diese nicht genügend schallgedämmt ist oder Baufehler vorliegen. Ein Tipp von Ines Wrusch, den Mieterinnen und Mieter leicht umsetzen können: Bei Geräuschen aus der Nachbarwohnung ein gut gefülltes raumhohes Bücherregal vor die Wand stellen. Etwas aufwendiger: eine Vorwand aus Gipskarton entkoppelt davor montieren. „Die nimmt einen Teil der Schallwellen aus der Wand auf“, so Wrusch. Mieterinnen und Mieter besprechen diese Maßnahme aber am besten vorab mit dem Vermieter.

Abhangdecke als Schallschutz

Gelangt der Lärm durch die Decke von der oberen Wohnung, kann eine sogenannte Abhangdecke Linderung verschaffen. „Sie wird frei schwebend auf Federbügeln unter der eigenen Zimmerdecke befestigt“, erklärt Florian Becker.

Halbierte Tennisbälle helfen

Übrigens: Wer seinen Nachbarn mehr Ruhe gönnen möchte, sollte seine Musikanlage, Lautsprecherboxen und das Fernsehgerät nicht direkt auf den Boden oder an eine angrenzende Wand stellen. Eine lärmmindernde Option: die Boxen auf halbierten Tennisbällen platzieren.



Besonders in kleinen Bädern lässt sich mithilfe einer maßgeschneiderten Badewannen-Abdeckung ein gemütlicher und dekorativer Charme zaubern.

BILD: BATHCOVER.DE



Auch mit nur einem Bathcover-Modul ergibt sich bereits eine praktische Sitz- oder Ablagemöglichkeit.

BILD: BATHCOVER.DE

► FORTSETZUNG VON SEITE 9

Wofür lässt sich die Abdeckung nutzen, wie tragfähig ist sie insgesamt bzw. einzelne Elemente ?

Unsere Bathcover sind zum gemütlichen darauf Sitzen und Liegen gefertigt. Sie tragen ein Gewicht von ca. 80 – 90 kg und können auf speziellen Kundenwunsch auch auf eine höhere Tragkraft ausgelegt werden. Viele lieben unsere Badewannenabdeckung als tägliche kurze Sitzgelegenheit im Bad. Manche erfreuen sich, wenn die Wanne nicht mehr so einstaubt und andere nutzen die Badewanne als versteckten Stauraum. Auch die Reduzierung von Barrieren vor allem beim altersgerechten Umbau spielt eine zunehmend größerer Rolle. Insgesamt erscheint das Badezimmer gemütlicher, ordentlicher und moderner. Mehr wie ein Wohnraum sozusagen.

Wie sicher ist die Befestigung ?

Bei einem durchschnittlichen Wannenrand von 4 – 6 cm kann durch unser Spezial-Material unten nichts ungewollt verrutschen. Bei freistehenden Wannen oder sehr schmalen Rändern überlegen wir gemeinsam mit unseren



Stefan Merz hat das „Bathcover“ erfunden.

BILD: PRIVAT

Kunden, wie die optimale Lösung aussehen kann.

Wie bekomme ich eine perfekte Anfertigung für meine Badewanne ?

Auf unserer Homepage kann jeder Interessent sich ein individuelles Angebot anfordern. Aufgrund von diesen Angaben kann ich planen, vorschlagen oder direkt Rücksprache mit dem Kunden halten. Der nächste Schritt nach dem Angebot ist dann der kostenlose Musterversand. Wenn alle Details fix sind, können wir in die Fertigung gehen.

In welchen Preiskategorien bewegt sich die Anschaffung ?

Für „normale“ Badewannen müssen zwischen 620 € und 700 Euro einkalkuliert werden. Bei sehr großen Wannen, Trapez oder 6-Eckwannen kann ein Bathcover durchaus auch mal 1000 Euro kosten.

Was war die Entwicklung vom Marktstart bis heute ?

Ich bezeichne unsere Manufaktur und die Marke Bathcover ja eigentlich nicht gerne als Start-Up. Wir wachsen sehr langsam, dafür aber sehr fest verwurzelt. Wir durchlaufen eher die Entwicklung eines kleinen Handwerksbetriebes. In der Werkstatt haben wir viele Arbeitsabläufe optimiert und verbessert. Ein besonderer Meilenstein war sicher die räumliche Erweiterung in 2023. → @ Mehr Infos: www.bathcover.de

Küchenkompetenztag im Wohncenter!

INDIVIDUELL PLANBAR

Jetzt mit Topset zu jeder Küche!

Aktionspreis

8.498,-

prisma®

PRISMA Küche

B229895, Front: 371 Riva, 889 Beton Schiefergrau NB, Korpus: 194 Schiefergrau, APL: 354 Beton Schiefergrau NB, Griff: 730 Schiefergrau, inkl. hochwertiger E-Geräte, Maße ca. 285 + ca. 290 cm

ALLES INKLUSIVE

- Siemens Ceranfeld ET645HE17
- Siemens Backofen HB510ABR01 (EEK A*)
- Siemens Kühlschrank KI32LVFE0 (EEK E**)
- Amica Wandschrank KH 17402 S (EEK C*)
- Blanco Spüle Tipo 45S
- Blanco Armatur Daras

WOHNCENTER
NORDENHAM

ATENSER ALLEE 140 04731 6064
WOHNCENTER-NORDENHAM.DE

Licht mit unverwechselbarem Charme

BELEUCHTUNG Der Mix bringt's: direkte und indirekte Beleuchtung kombinieren

FRANKFURT – Eine einzelne Deckenleuchte macht noch keine schöne Beleuchtung. Viel angenehmer empfinden wir sogenanntes indirektes Licht – es lässt einen Raum aus sich heraus strahlen. Dabei geht es einen kleinen Umweg über eine Fläche, erklärt die Brancheninitiative licht.de: Die Leuchte wirft das Licht zunächst auf die Wand oder unter die Decke, von wo es zurück in den Raum reflektiert wird. Dieser sanfte Schein verleiht Räumen einen einladenden und unverwechselbaren Charme.

Das richtige Ambiente

Indirekte Beleuchtung streut diffus in alle Richtungen. Oft ist die Lichtquelle gar nicht zu sehen, etwa wenn sie hinter Profilen oder Stuckleisten verborgen wird. Das vermeidet harte Schatten und unangenehm starke Kontraste. Diese Kontrastarmut kann aber auch ermüdend wirken. Deshalb braucht indirekte Beleuchtung ihren Gegenpart: direktes Licht. Das ist ein punktuell gerichtetes Licht, wie zum Beispiel von einer Leseleuchte, das direkt auf das Buch fällt.

Als besonders angenehm wird die Mischung von direkter und indirekter Beleuchtung empfunden. Dafür können Leuchten mit ausschließlich direktem und mit aus-



Als besonders angenehm wird die Mischung von direkter und indirekter Beleuchtung empfunden.

BILD: LICHT.DE

schließlich indirektem Lichtaustritt kombiniert werden. Manche Leuchten bieten beides, zum Beispiel abgependelte Deckenleuchten und Stehleuchten. Meist wirkt dann der überwiegende Anteil des Lichts einer Leuchte indirekt – an Decke oder Wände gelenkt. Ein zusätzlicher Lichtaustritt nach unten spendet direktes Licht. Gut abgeschirmte Wandleuchten blenden nicht und geben ihr Streiflicht nach oben wie unten ab.

Weisse Wände reflektieren am meisten

Bis zu 85 Prozent des Lichts reflektieren weiße Wände und eine helle Holzverklei-

dung bis zu 50 Prozent. Umgekehrt bedeutet das: Je dunkler ein Raum gestaltet

ist, umso mehr Licht und Strom werden für eine gute Beleuchtung benötigt.



Strahler an einem Schienensystem werfen ihr Licht an die Decke – von dort erhellt es indirekt den Raum. Pendelleuchten bringen direktes Licht auf die Tischplatte.

BILD: LICHT.DE/PAULMANN

Wir laden Sie herzlich ein!

**Tag der offenen Tür am
Sonntag, dem 3. März 2024**



CHULZ
Sonnen-Wetterschutzsysteme
& Raumtrennung GmbH

26203 Wardenburg Gewerbegebiet Südost
Schehnberger Weg 6 · www.s-quadrat.de
Telefon (0 44 07) 10 02

Einleuchtende Energiespartipps

BELEUCHTUNG Bewegungsmelder sind komfortabel - Umrüsten auf LED

FRANKFURT – Strom ist in Zeiten der Energieknappheit rar und teuer. Deswegen sparen wir Energie, wo und wann immer es geht. Dennoch schlummert zu Hause oft noch manches ungenutzte Sparpotenzial. Fünf Tipps der Brancheninitiative licht.de helfen, stromsparend zu beleuchten und sich dabei wohlfühlen.

Höchste Zeit, sich von den letzten Glüh- oder Halogenlampen zu trennen. licht.de rechnet vor: Rund 50 Euro im Jahr lassen sich sparen, wenn nur eine einzige alte 60-Watt-Glühlampe durch eine gleich helle LED-Lampe mit sechs Watt ersetzt wird. Das gilt bei einer Nutzung von täglich sechs Stunden und 42 Cent pro Kilowattstunde. Andere klassische Leuchtmittel wie Energiesparlampen oder Leuchtstofflampen verschwinden schrittweise vom Markt und sind daher keine Alternative zur LED.

Wer Energie sparen will, schaltet beim Verlassen des Raumes die Beleuchtung aus. LED-Lichtquellen sind schaltfest und können nahezu beliebig oft ein- und wieder ausgeschaltet werden – und es wird sofort hell.



Bewegungs- und Präsenzmelder sind praktisch und energieeffizient: Das Licht wird nur dann eingeschaltet, wenn es gebraucht wird, und automatisch ausgeschaltet, wenn die Person den Raum verlässt.

BILD: LICHT.DE/SIGNIFY

Präsenzsensoren machen das Betätigen des Lichtschalters überflüssig und schalten das Licht ein und aus, sobald jemand den Raum betritt oder verlässt. Anwesenheitssensoren lohnen sich überall dort, wo wir uns normalerweise nur kurz aufhalten, und entlasten den Geldbeutel spürbar: beispielsweise am Hauseingang, im Flur, Treppenhaus, Wirtschaftsraum oder in der Garage.

Ein **Dimmer** lässt weniger Strom fließen – und spart auf diese Weise Energie. Die Lichtquelle wird nicht voll beansprucht, was ihre Lebenszeit verlängert. Und das Beste: Dimmer schaffen ein gemütliches Ambiente.

Tageslicht kostet nichts und tut gut. Es ist die natürliche Form des Lichts, auf die der Mensch eingestellt ist. Künstliches Licht brauchen

wir also immer dann, wenn das Tageslicht nicht ausreicht.

Gewusst wie, spart also Energie. Viele weitere Denkanstöße und Hinweise hat licht.de zusammengetragen. Wie sich schon mit kleinen Maßnahmen viel Strom im Haushalt sparen lässt, erklärt die Initiative auf ihrer Webseite: www.licht.de/energiesparen

Aktionstag: Licht aus für eine Stunde

KLIMASCHUTZ Weltweite „Earth Hour“ am 23. März setzt Fokus auf Klimaschutz

VON SWANTJE HARMS

IM NORDWESTEN – Fast 600 deutsche Städte und Gemein-

den haben sich im letzten Jahr an der weltweiten „Earth Hour“ beteiligt: Für eine Stunde wurden auf der gan-

zen Welt für eine Stunde die Lichter ausgeschaltet. Auch bei der 18. Earth Hour 2024 soll mit dieser WWF-Aktion symbolisch wieder ein Zeichen für Klimaschutz und Klimagerechtigkeit gesetzt werden. Das Kürzel WWF steht für die Umweltstiftung „World Wide Fund For Nature“, einer der größten Naturschutzorganisationen der Welt.

„60 Minuten Dunkelheit – damit anderen ein Licht aufgeht“, lautet das schlichte Konzept. Und die einfachste Methode zur Teilnahme: Am 23. März um genau 20.30 Uhr

das Licht einfach auszuschalten, unabhängig, wo man sich gerade befindet. Diese „Stunde der Erde“ will einleuchtend demonstrieren, dass sich alle mehr um den Umwelt- und Klimaschutz für unseren Planeten kümmern müssen. Begonnen hat die Earth Hour 2007 in Sydney. Mittlerweile ist sie laut WWF die größte globale Klima- und Umweltschutzaktion weltweit.

Und der positive Nebeneffekt: Wer das Licht abschaltet, spart Strom!

➔ @ Mehr Infos: www.wwf.de/earth-hour

PLANEN // PRODUZIEREN // VERLEGEN // PFLEGEN	
 <p>HÖLINGER HOLZFUSSBODEN MANUFAKTUR</p>	// Massivholzdielen bis 22 mm
	// Teppich raus – Diele rein. Dünne Diele (12 mm)
	// Große Ausstellungsfläche (120 m²)
	// Beratungstermine nach Vereinbarung
www.hoelinger-holzfußboden.de	
Dorfstraße 1 // 27243 Hölingen // T: 04434-354 / F: - 487	

1	2	3	4	5	6	7	8	9	10	11	12
---	---	---	---	---	---	---	---	---	----	----	----

Gute Planung: Barrierefrei durchs Leben

BAUKONZEPT Schon beim Bauen an später denken – Interview mit Erik Stange

VON SWANTJE HARMS

BERLIN/OLDENBURG – Viele Bauherren, die in jungen Jahren ihr Eigenheim planen, denken noch nicht intensiv über mögliche eigene Bedürfnisse im Alter nach. Dabei lassen sich schon bei der Planung gewisse Standards berücksichtigen, um später einen großen Umbau zu vermeiden. Schließlich kann es auch passieren, dass durch Schicksalsschläge wie Krankheit oder Unfall die Bewegungsfreiheit eingeschränkt und größerer Bedienkomfort benötigt wird. Dank der digitalen Entwicklung helfen hier bereits auch viele smarte Lösungen. Denn nicht nur Senioren, die lange selbstständig in ihren eigenen vier Wänden wohnen bleiben möchten, bevorzugen Bequemlichkeit. Worauf bei der Bauplanung bereits geachtet werden sollte und welche Maßnahmen für später vorsorgen, erklärt Erik Stange, Pressesprecher vom Bauherren-Schutzbund e. V. mit Sitz in Berlin.

Gibt es Unterschiede in den Bezeichnungen barrierefrei bzw. -arm, rollstuhlgerecht, alten- oder behindertengerecht? Gibt es eine einheitliche Zielvorgabe für barrierefreies Bauen?

Angebote und Prospekte für den barrierefreien Bau oder Umbau von Wohnungen enthalten häufig Begriffe wie „barrierearm“, „rollstuhlgerecht“, „altersgerecht“ oder „behindertengerecht“. Diese Bezeichnungen sind jedoch nicht eindeutig definiert und bieten keine verbindlichen Standards. In der Regel dienen sie lediglich als Marketinginstrumente, ohne rechtliche Verbindlichkeit. Um sicherzustellen,



Schwellenfreier Zugang und rutschhemmende Bodenbeläge vermindern das Sturzrisiko. Bodenebene Duschen sehen elegant aus, sind komfortabel, reinigungsfreundlich und von Haus aus barrierefrei.

BILD: DJD/DEUTSCHE-FLIESE.DE/ENGERS



Erik Stange, Pressesprecher Bauherren-Schutzbund e. V.

BILD: DIE HOFFOTOGRAFEN

recht, „altersgerecht“ oder „behindertengerecht“. Diese Bezeichnungen sind jedoch nicht eindeutig definiert und bieten keine verbindlichen Standards. In der Regel dienen sie lediglich als Marketinginstrumente, ohne rechtliche Verbindlichkeit. Um sicherzustellen,

len, dass ein Bauvorhaben tatsächlich den gewünschten barrierefreien Anforderungen entspricht, ist es daher ratsam, im Vertrag eine detaillierte Beschreibung der Barrierefreiheit festzuhalten. Diese Beschreibung sollte sich an der Norm DIN 18040 orientieren, die als Richtlinie für barrierefreies Planen und Bauen dient. Nur durch eine klare Vereinbarung im Vertrag können Unklarheiten vermieden und potenzielle Rechtsstreitigkeiten ausgeschlossen werden.

Welche grundlegenden Baulösungen und technischen Hilfsmittel sollten von vorneherein mit eingeplant werden?

Um einen barrierefreien Zugang zu Wohn- und Schlafräumen zu gewährleisten, sollten Türen eine Breite von mindestens 80 cm, besser 90 cm haben und Schwellen vermieden werden. Schalter und Bedienelemente sollten mindestens

50 cm von Ecken entfernt montiert werden. Als Bodenbeläge sollten ebene, tritt- und rutschsichere Materialien gewählt werden. Außerhalb von Einfamilien- oder Mehrfamilienhäusern sollten Zugangswege eine Mindestbreite von ca. 1,20 m haben und rutschsichere Oberflächen für alle Witterungsbedingungen aufweisen.

Wer kann den Bauherren bei der Planung und Beratung unterstützen?

Um eine sichere Planung und Ausführung zu gewährleisten, ist es ratsam, auf die Expertise von Fachleuten zurückzugreifen. Während der Entscheidungs- und Bauphase ist es empfehlenswert, unabhängigen Expertenrat zum Thema „Barrierefrei Bauen und Wohnen“ einzuholen. Ein BSB-Bauherrenberater bietet umfassende Unterstützung an, darunter Bedarfsermittlung, Hilfe bei der Vertragsgestaltung und Kontrolle der fachgerechten Umsetzung der Baumaßnahmen.

Mit welcher Grundausstattung lässt sich insbesondere das Bad barrierefrei gestalten?

Um Bäder und Sanitärräume barrierearm zu gestalten, sollten ebene, rutschhemmende Bodenbeläge gewählt und Türen schwellenlos nach außen öffnen können. Die Wandkonstruktion sollte die nachträgliche Installation stabiler Haltegriffe ermöglichen. Zusätzlich sind Armaturen mit Temperaturbegrenzung (45° C)

Seit über 40 Jahren

Eilers-Zementestrich GmbH

Ausführung sämtlicher Estricharbeiten

Tel.: (0 44 53) 97 98 31 • info@eilers-zementestrich.de

www.wintermann.de

2 Studios in Norddeutschland
STUDIO BREMEN
STUDIO GROSSENKNETEN
Besuchen Sie unseren Onlineshop!
www.bodenmeisterei.de

Hauptstraße 78, 26197 Großenkneten
Tel: 04435 - 96060, info@wintermann.de

TREPPEN MEISTER
WINTERMANN
Das Original

TÖNJE & MEICHNER

MASSIV GLÜCKLICH.

Von der Beratung bis zur Schlüsselübergabe: **Mit uns geht Massiv einfach sicher.**

www.tm-bau.de

Jetzt kostenlos
Hauskatalog
anfordern!

sinnvoll, um Kinder und Personen mit Seheinschränkungen vor zu heißem Wasser zu schützen.

Welche technischen Hilfsmittel stehen für eine barrierefreie Nutzung zur Verfügung ?

Zusätzlich zu den baulichen Maßnahmen stehen unter dem Konzept des Ambient Assisted Living (AAL) viele elektronische Hilfsangebote zur Verfügung. Diese umfassen elektronische Schlösser, automatisch gesteuerte Rollläden, Tür- und Zugangsüberwachung sowie Wasserschadenalarme. AAL-Systeme können auch eigenständig Gefahrensituationen erkennen und bei Bedarf automatisch einen Notruf absetzen.

Mit welchen Mehrkosten muss man für eine barrierearme Ausstattung prozentual rechnen ?



Barrierefreier Komfort, schnell eingebaut: Dusch-Badewanne mit wasserdichter Tür.

BILD: DJD/SHK

Die Kosten für einen barrierefreien Umbau variieren stark je nach den durchzuführenden Maßnahmen. Große Veränderungen wie die Verlegung des Gebäudezugangs oder der Einbau eines Aufzugs erfordern deutlich mehr finanzielle Mittel im Vergleich zu kleineren Anpassungen im

Badezimmer. Es ist ratsam, mehrere Angebote einzuholen und zu vergleichen, unabhängig von Art und Umfang der geplanten Maßnahmen. Ein unabhängiger Bauherrenberater kann dabei helfen, Angebote auf versteckte Kosten oder unklare Formulierungen zu überprüfen. Zudem können

Fördermittel und zinsgünstige Kredite genutzt werden, die von verschiedenen Institutionen für barrierefreies Bauen und Umbauen angeboten werden.

Wie hat sich der Markt an die Bedürfnisse angepasst ?

Insgesamt lässt sich sagen, dass der Markt sich zunehmend auf die Nachfrage nach barrierefreiem Wohnraum einstellt und entsprechende Angebote bereitstellt. Viele Bauunternehmen bieten mittlerweile spezielle barrierefreie Bauprojekte an oder integrieren barrierefreie Optionen in ihre Standardangebote. Dennoch gibt es weiterhin Herausforderungen, insbesondere in Bezug auf die Verfügbarkeit von barrierefreien Wohnungen in bestimmten Regionen und die Kosten für den barrierefreien Umbau bestehender Immobilien.

➔ @ Mehr Infos: www.bsb-ev.de

ANZEIGE

Staatliche Zuschüsse nutzen

OLDENBURG – Vielleicht haben Sie in letzter Zeit auch schon einmal mit dem Gedanken gespielt, Ihr Haus zu vergrößern, mehr Wohnraum zu schaffen oder die alte Terrassentür zu ersetzen? Dann ist jetzt genau der richtige Zeitpunkt, mit konkreten Planungen zu beginnen. Denn Bauherren erhalten aktuell auf zwei Arten einen Zuschuss vom Staat für ihre Baumaßnahme: Einerseits besteht die Möglichkeit, einen finanziellen Zuschuss für Wintergärten, Glas-Faltwände oder Schiebefenster von bis zu 12.000 € zu erhalten.

Dieser muss nicht zurückgezahlt werden und wird über das Bundesamt für Wirtschaft und Ausfuhrkontrolle (BAFA) ausgezahlt. Eine weitere Option ist die Förderung als Einkommenssteuerbonus. Hierbei sind im Sinne des §35c EStG bis zu 20 Prozent möglich – das entspricht einer Summe von maximal 40.000 €, die über drei Jahre aufgeteilt wird. Was Sie dafür tun müssen? Lassen Sie sich von uns beraten, wir prüfen Ihr Projekt auf Förderfähigkeit und unterstützen Sie während des Entwicklungsprozesses.



Glas-Faltwand – maximale Öffnung von Wohnräumen.

ANZEIGE



Wintergarten – optimale Wohnraumerweiterung. BILDER: SOLARLUX GMBH

SOLARLUX QUALITY PARTNER

AHLERS

Fenster, Haustüren, Terrassendächer, Wintergärten, Tischlerei

Wilhelmshavener Heerstr. 267 · 26125 Oldenburg
info@ahlers-oldenburg.de · ahlers-oldenburg.de

Sonnige Zeiten für Niedersachsen

PHOTOVOLTAIK Nürnberger Anbieter plant Ausbau von Solarenergie im Raum Oldenburg

NÜRNBERG/OLDENBURG – Von Franken nach Niedersachsen. Der Photovoltaik-Anbieter Greenovative eröffnet einen neuen Standort in Oldenburg (Ziegelhofstraße 43). Dafür braucht es ein kompetentes Team, Marktkennntnis und Liebe zur Region. Geschäftsführer Markus Buorteschesch über die Standortentscheidung und das Potenzial Niedersachsens im Bereich Sonnenenergie.

Herr Buorteschesch, geben Sie uns einen kurzen Überblick: Womit genau beschäftigt sich Greenovative?

Wir entwickeln, errichten und betreiben erneuerbare Energieprojekte. Unser Schwerpunkt liegt auf großen Solarparks sowie Anlagen auf Gewerbedächern. Dabei versuchen wir stets, maßgeschneiderte Lösungen für Gemeinden, Flächeneigentümer, Behörden und Industriekunden zu entwickeln – im Bereich der Freiflächenanlagen auch mit Bürgerbeteiligung.

Anfang November haben Sie Ihren neuen Standort in Oldenburg eröffnet. Was waren die ausschlaggebenden Gründe für diesen Standort und welche Ziele verfolgen Sie damit?

Niedersachsen bietet als Flächenland enormes Potenzial für Photovoltaik. Es besteht außerdem Nachholbedarf in diesem Bereich, da in der Vergangenheit stets die Windenergie ausgebaut wurde und gleichzeitig keine Flächenkulissen für Solarparks freigegeben wurden. Mittlerweile hat die Landesregierung konkrete Ausbauziele.

Ihr Portfolio umfasst Photovoltaik-Dachanlagen sowie -Freiflächenanlagen. Werden Sie in der Region Oldenburg beides realisieren?

Unser Fokus liegt in Niedersachsen klar auf den Freiflächenanlagen, also Solarparks ab einer Größe von fünf Hektar. In Edewecht befindet sich gerade ein zehn Hektar großer Park in der Bauleitplanung. Hier streben wir einen

Baubeginn Ende 2024 an. Auch bei diesem Projekt bieten wir, wie bei allen unseren Solarparks, eine Bürgerbeteiligung für interessierte Bürgerinnen und Bürger an.

Sie erwähnten bereits zweimal das Modell der Bürgerbeteiligung. Wann findet diese statt und wie funktioniert sie?

Bürgerbeteiligungen bieten Bürgerinnen und Bürgern die Möglichkeit, in unsere Solarparks zu investieren und einen aktiven Beitrag zum Ausbau der Energiewende zu leisten. Das Modell ist sehr beliebt, da es unkompliziert online abgewickelt wird und Beteiligungen bereits mit kleineren Summen möglich sind. Beteiligungen sind in einem finanziellen Rahmen von 1.000 € bis 25.000 € pro Person bei einer Maximallaufzeit von 10 Jahren möglich, wobei man nur 5 Jahre gebunden ist und das Geld danach flexibel entnehmen kann. Beteiligte Bürgerinnen und Bürger erhalten aktuell einen Zins von 4,0 Prozent im Jahr. Weitere Infos unter: www.buergersolar.greenovative.de

schon Photovoltaikmarkt eine entscheidende Rolle spielen können.

Worin sehen Sie Ihr Erfolgsrezept?

Unser Unternehmen verfolgt einen ganzheitlichen Ansatz. Von der Planung, über die Entwicklung, bis hin zum Engineering und dem Bau der Photovoltaik-Anlagen bilden wir die gesamte Wertschöpfungskette aus eigener Kraft ab. Das verschafft uns stets das notwendige Know-how und die Handlungsfähigkeit, um schnell und individuell auf Trends und Veränderungen auf dem Markt zu reagieren.

Auch in Zukunft wird unser Fokus auf ganzheitlichen Lösungen im Bereich Photovoltaik liegen. Daher beschäftigen wir uns intensiv mit Speicherlösungen, um handlungsfähig zu sein, sobald sich diese wirtschaftlich rentabel darstellen lassen. Darüber hinaus wird auch Wasserstoff ein Thema sein, vermutlich jedoch erst gegen Ende dieses Jahrzehnts.

Was gefällt Ihnen persönlich an unserer Region?

Natürlich die Menschen: Die norddeutsche Art ist sehr direkt und klar. Man redet nicht lange um den heißen Brei herum, sondern ist in der Lage, Entscheidungen zu treffen. Wenn dann eine Entscheidung getroffen ist, steht man zu seinem Wort. Familiär bedingt reise ich seit 20 Jahren in die Region und schätze die Menschen sehr für ihre Zuverlässigkeit und Herzlichkeit.

→ @ www.greenovative.de

Sind bereits konkrete Photovoltaikanlagen in Niedersachsen in Planung?

Ja. Aktuell haben wir vier Solarparks an den Standorten Edewecht, Filsum, Varel und Nörten-Hardenberg in der konkreten Bauplanung. Zudem habe ich familiäre Kontakte in Ostfriesland, was den Aufbau von Netzwerkpartnern in den letzten Jahren erleichtert hat. Daher glauben wir, dass wir im niedersächsi-



ALEXANDRA WYEN-HOHNHOLT

IMMOBILIEN. SERVICE. LEIDENSCHAFT.

IMMOBILIEN SIND VERTRAUENSACHE!

- » Gemeinsame Zielsetzung und genau geplante Schritte
- » Maßgeschneiderte Marketingmaßnahmen
- » Optimale Inszenierung ihrer Immobilie
- » Individuelle Besichtigungstermine
- » Auswahl von Interessenten und diskreten Besichtigungen
- » Behördengänge und Vertragsvorbereitung
- » Beste Betreuung über den Notartermin



Wildeshauser Straße 9 | 26209 Kirchhatten
T: 0 44 82 - 980 61 16 | F: 0 44 82 - 980 61 14
M: 01 51 - 222 856 82

www.wyen-hohnholt-immobilien.de



Blinde Fenster?

Schmutz oder Feuchtigkeit zwischen den Scheiben?

Sanierung ohne Glasaustausch!



Tel.: 04 41 / 93 65 92 95 · www.isolierglassanierung.eu
Glassanierung Worms · Hauptstr. 7 · 26122 Oldenburg

„Bereit für die Wetterextreme?!“

TIPP Aktionstag „Vorhergesagt & Vorgesorgt“ am 23. März im Klimahaus Bremerhaven

VON SWANTJE HARMS

BREMERHAVEN – Am 23. März ist „Weltwettertag“. Dieser Internationale Tag der Meteorologie erinnert an die 1950 in Kraft gesetzte Konvention der Weltorganisation für Meteorologie (WMO). Deutschland ist seit 1954 mit dem Deutschen Wetterdienst (DWD) dort vertreten. Noch bis zum 28. April zeigt das Klimahaus Bremerhaven in einer DWD-Sonderschau dessen Arbeit, Aufgaben und Entwicklung. Der DWD ist seit der Eröffnung des Klimahauses ein enger Partner der weltweit einzigartigen Erlebnisausstellung rund um alle Aspekte des Themas Klima und trägt mit seinem Fachwissen zu der neuen Dauerausstellung „Wetterextreme“ bei, die im Frühsommer 2024 er-



Wetterextreme beschäftigen uns immer mehr.

BILD: PEXELS/ARTHUR BROGNOLI

öffnet wird.

Wetterextreme und Katastrophenvorsorge sind auch das Thema des Aktionstages am 23. März. mit einer Mischung aus kostenlosen Workshops, Wettershows, Informationsständen, Quiz, Experimentier-/Bastelstationen und einem abendlichen Science Slam. Bei den „Serious Games“ insbesondere für jüngere Besucher ab ca. 10 Jahre werden will das Deutsche Komitee Katastrophenvorsorge e.V. (DKKV) vermitteln, was es mit diesen Extremen auf sich hat und wie man sich darauf vorbereiten kann. Für die beiden Termine um 11.30 Uhr und 15 Uhr ist eine Anmeldung erforderlich.

→ @ Mehr Infos: www.klimahaus-bremerhaven.de/weltwettertag-im-klimahaus/

„Forum rund um Ihre Immobilie“

MESSEPREMIERE Regionale Experten informieren am 2. März in Wilhelmshaven

VON SWANTJE HARMS UND
WALBURG DITTRICH

WILHELMSHAVEN – Mit einem neuen Veranstaltungsformat wollen regionale Experten am 2. März von 10 bis 16 Uhr in der Nordseepassage Wilhelmshaven rund um die Themen Wohnen, Mieten, Vermieten, Verkaufen, Kaufen und Sicherheit informieren. „Ein persönliches Gespräch ersetzt viele Stunden Online-Recherche

und verhindert so manche Fehlentscheidung“, erklärt Anke Hieronymus, eine von acht Initiatoren und Mitglied bei Unternehmerinnen Netzwerk Ostfriesland. Bei dieser kleinen Messe unter dem Motto „Positiv in die Zukunft – Lösungen in herausfordernden Zeiten!“, die im 1. Obergeschoss direkt neben „Kult“ stattfindet, gibt es zwischen 11 und 12 Uhr sowie zwischen 14 und 15 Uhr zehnmünütige Kurzvorträge.

Ansprechpartner vor Ort:■ **Anke Hieronymus**

(Hiero Immobilien Wilhelms-
haven) – Immobilien/Verkauf
& Vermietung

■ **Manuela Leerhoff**

(leerhoff.com Ostrhauderfehn) – Nachlass/Notfallplanung

■ Daniel Christoffers

(DFM Immobilien, Schortens)
– Immobilien/Verkauf & Vermietung

■ **Julia Rimkus** (Energieagentur Rimkus, Herne) – Erneuerbare Energien

■ **Gitta Süßen** (Friesenalarm, Wittmund) - Haussicherheit

■ **Ewald Schmidt** (Energiekonzept-Nordwest, Rhede) - Heizsysteme

■ **Sascha Noß**

(ImmoFin, Bockhorn) - Baufinanzierung
Jan Zeppernick
(ARAG Versicherung, Wilhelmshaven) - Versicherungsschutz

**Die nächste Ausgabe
erscheint am 05.03.2024**



Lösungswort des Rätsels:
PHOTOVOLTAIK



Zeit zum Entspannen



Die passenden
Garnituren
finden Sie
bei uns!

Guido
Schmidt



Ihr Möbel-, Küchen- und Matratzenfachgeschäft in Jaderberg

MÖBEL SCHMIDT

Inh. Guido Schmidt · Vareler Straße 42 · 26349 Jaderberg
Tel. (04454) 979840 www.moebel-schmidt-jaderberg.de

ÖFFNUNGSZEITEN

Montag – Freitag:
9.30 – 18.00 Uhr

Samstag 9.30 – 13.00 Uhr

ÖFFNUNGSZEITEN

Montag – Freitag:
9.30 – 18.00 Uhr

Samstag 9.30 – 13.00 Uhr

Personalkauf

Nur für kurze Zeit!

in allen Abteilungen!

SHOPPING ZU MITARBEITERKONDITIONEN

10%*

AUF ALLE
HAUSPREISE

* außer auf Interliving und
Reduziertes

bis zu

26%

AUF ALLE
ESSZIMMER,
ECKBANKGRUPPEN,
TISCHE & STÜHLE

bis zu

25%

AUF ALLE
ANRICHTEN &
WOHNWÄNDE

bis zu

30%

AUF ALLE
POLSTER-
GARNITUREN,
SCHLAFSOFA'S,
TV- & RELAX-
SESSEL

% %

bis zu

18%

AUF ALLE
GARDEROBEN,
KLEIN- &
DIELENMÖBEL

bis zu

55%

AUF ALLE
FREI
GEPLANTEN
KÜCHEN

bis zu

26%

AUF ALLE
BOXSPRING-
BETTEN,
SCHLAFZIMMER
& MATRATZEN

0%

SONDER-FINANZIERUNG**

• eff. Jahreszins • ab 300 € Einkaufswert • bis zu 12 Monatsraten

**Barzahlungspreis entspricht dem Nettodarlehensbetrag sowie dem Gesamtbetrag. Eff. Jahreszins und gebundener Sollzins entsprechen 0,00% p.a. Bonität vorausgesetzt. Partner ist die CRONBANK Aktiengesellschaft, Hans-Strothoff-Platz 1, 63303 Dreieich. Die Angaben stellen zugleich das 2/3 Beispiel gemäß § 6a Abs. 3 PAngV dar.

maschal
MEINE MÖBELSTADT

maschal einrichtungs- &
einkaufszentrum gmbh
Altjührdener Str. 47
26316 Altjührden bei Varel

Tel. 04456/9880
www.maschal.de

Öffnungszeiten:
Mo. - Fr. 10 - 19 Uhr
Sa. 9.30 - 18 Uhr

Alles Abholpreise.
Solange der Vorrat reicht.
Gültig bis zum 09.03.2024.